

**НАЦІОНАЛЬНИЙ ІНСТИТУТ РАКУ**

# **РАК В УКРАЇНІ, 2014-2015**

*Захворюваність, смертність,  
показники діяльності онкологічної служби*

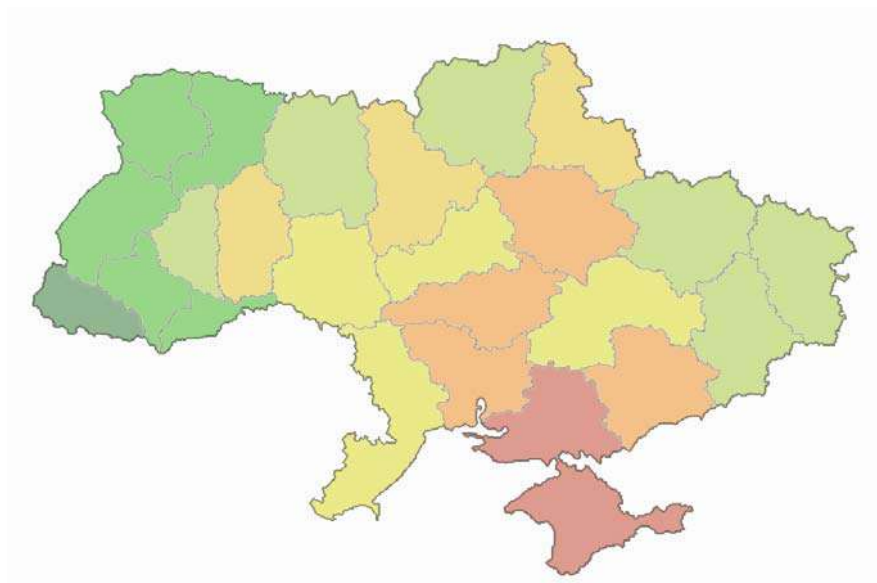

**БЮЛЕТЕНЬ НАЦІОНАЛЬНОГО  
КАНЦЕР-РЕЄСТРУ УКРАЇНИ**

**№ 17**

**КИЇВ – 2016**

**Авторський колектив:**

к.м.н. Федоренко З.П., к.м.н. Михайлович Ю.Й.,  
к.т.н. Гулак Л.О., к.т.н. Горох Є.Л., к.ф.-м.н. Рижов А.Ю.,  
Сумкіна О.В., Куценко Л.Б.

**Головний редактор:**

Директор Національного інституту раку,  
д.м.н. Колеснік Олена Олександрівна

**Наша адреса:**

УКРАЇНА 03022 м. Київ, вул. Ломоносова, 33/43

Національний інститут раку

Національний канцер-реєстр України

телефон: (38) (044) 257-76-14

факс: (38) (044) 259-02-64

ел. адреса: ***ncr.ukraine@gmail.com***

**<http://www.ncru.inf.ua>**

**<http://www.i.com.ua/~ucr>**

## ОСНОВНІ ВИЗНАЧЕННЯ

**Грубий (звичайний) показник захворюваності (смертності) (CR)** – кількість нових випадків захворювання на злоякісні новоутворення (або, відповідно, випадків смерті від злоякісних новоутворень), які відбулися в популяції протягом року, віднесена до середньої чисельності цієї популяції в тому самому році, виражена через показник на 100 тис. населення. Характеризує частоту захворювання та смерті від захворювання в популяції регіону і використовується для аналізу епідеміологічної ситуації в регіоні.

**Стандартизований за віком показник захворюваності (смертності) (ASR)** – показник захворюваності (смертності) населення, розрахований за віковою структурою “стандартного населення” для нівелювання відмінностей у віковому розподілі різних популяцій. За стандартні населення тут вибрані: широко вживаний для порівняння показників між країнами світу *світовий стандарт населення*, а також *український стандарт населення*, обчислений на основі вікової структури населення України у 2000 р. Обчислений за українським стандартом показник доцільно використовувати для порівняння між собою рівня захворюваності різних регіонів України або при вивченні динаміки захворюваності в регіоні. **Стандартна похибка (SE)** використовується для обчислення 95% довірчого інтервалу цього показника наступним чином:  $ASR \pm 1.96 SE$ .

**Показник розповсюдженості захворювання (“контингенти хворих”)** – кількість населення, що хворіє на злоякісні новоутворення на кінець року в популяції, виражена через показник на 100 тис. населення. Характеризує поширеність злоякісних новоутворень у регіоні й використовується для визначення необхідного матеріально-технічного та кадрового забезпечення онкологічної служби.

## ОПИС ПОКАЗНИКІВ, НАВЕДЕНИХ У БЮЛЕТЕНІ

Всю інформацію, вміщену у Бюлетені, обчислено за персоніфікованими даними регіональних канцер-реєстрів, які є структурними одиницями Національного канцер-реєстру України (НКР).

Інформація надається за рубриками. Кожна рубрика висвітлює окрему нозологічну форму злоякісних новоутворень (ЗН) відповідно вказаним кодам МКХ-10.

Дані про захворюваність та смертність дитячого населення (віком 0-17 років) за нозологічними формами ЗН включені до відповідних рубрик; окремою рубрикою надано інформацію про дитяче населення в розрізі регіонів.

☞ *Звертаємо Вашу увагу, що у 2016 році НКР не отримав дані з АР Крим, Донецької області та м. Севастополь, дані Луганської області отримані частково. В зв'язку з цим абсолютна кількість хворих, випадків захворювання та смерті від ЗН в Україні в цілому не охоплює тих, які сталися в Донецькій, Луганській областях, АР Крим та м. Севастополь. Всі показники розраховано відносно кількості населення тих регіонів, дані яких включені до Бюлетеню.*

**Таблиця 1** кожної рубрики містить загальні характеристичні показники 2014 року, отримані шляхом обрахунку даних, уточнених протягом 2015 року. Для обчислення стандартизованих показників використано загальноприйнятий світовий стандарт населення та український стандарт населення України, розрахований у НКР на основі вікової структури населення України у 2000 р. (див. розділ Основні визначення). Всі показники надаються для чоловічого, жіночого та всього населення.

**Зміну показника захворюваності 2014 року в порівнянні з 2013 роком не розраховано, зважаючи на відсутність повних даних про захворюваність населення України в цілому.**

Показники „**Захворюваність та смертність дитячого населення**” обчислені як відношення кількості випадків захворювання на ЗН та смертей від ЗН серед осіб, яким не виповнилося повних 18 років на момент захворювання або смерті, до загальної кількості дитячого населення відповідної статі.

Показник „**Не прожили 1 року з числа вперше захворілих**” обчислюється відносно всіх, хто вперше захворів в 2014 р., незалежно від того, чи діагноз встановлено за життя, чи по смертно, причому враховуються смерті від будь-яких причин.

Показник „**3 числа вперше захворілих – з діагнозом, встановленим по смертно**” обчислюється як відношення кількості хворих, яким діагноз захворювання на ЗН було встановлено в 2014 році по смертно, до загальної кількості захворілих в 2014 році.

Показник „**Морфологічно підтверджено**” – це відсоток випадків захворювання на ЗН 2014 року з діагнозом, підтвердженим гістологічним або цитологічним дослідженням. Показник „**Гістологічно підтверджено**” визначається як частка гістологічно верифікованих випадків у загальній кількості діагнозів захворювання на ЗН, встановлених в 2014 році. Показник „**Не визначено морфологічний тип**” надає відсоток морфологічно верифікованих випадків, зареєстрованих як «новоутворення, без

додаткових уточнень», тобто морфологічний тип яких невідомий (код морфології за МКХО 8000-8005).

Показник „Виявлено хворих на профілактичних оглядах” визначено як відношення кількості хворих, виявлених на профогляді, до загальної кількості хворих, виявлених в 2014 році.

Показник „Охоплено спеціальним лікуванням первинних хворих” - це відсоток хворих, що отримали спеціальне протипухлинне лікування (радикальне, паліативне, ад'ювантне) протягом 12 місяців з моменту встановлення діагнозу, від загальної кількості захворілих в 2014 році.

☞ Звертаємо Вашу увагу, що з 2014 року показники „Охоплено тільки хірургічним лікуванням”, „Охоплено комбінованим та комплексним лікуванням” (тобто хіміо-, гормоно-, імунотерапевтичним або променевим спеціальним лікуванням разом з хірургічним, на відміну від тих, що отримали тільки хірургічне спеціальне лікування) віднесено до загальної кількості первинних хворих, а не до кількості тих, хто отримав спеціальне лікування, як розраховувалось у попередні роки.

**Таблиця 2 - Захворюваність і смертність 2014 року** - містить показники, обчислені з урахуванням додаткової та уточнюючої інформації, що надійшла до НКР протягом 2015 року, в розрізі областей. Показники надано для чоловічого, жіночого та всього населення за схемою: звичайний (грубий) показник, стандартизований за світовим стандартом населення та стандартизований за стандартом населення України (див. Основні визначення).

**Таблиця 3 - Захворюваність і смертність 2015 року** - містить показники захворюваності та смертності в розрізі областей, обчислені за оперативними даними НКР, зареєстрованими за станом на кінець 2015 року, тому слід сподіватися збільшення показників через надходження додаткової та уточнюючої інформації протягом наступного року. Показники надано для чоловічого, жіночого та всього населення за схемою: кількість випадків та звичайний показник.

**Порівняння уточнених показників Таблиці 2 та оперативних показників Таблиці 3 є некоректним.**

**Таблиця 4** містить деякі показники 2015 року, обчислені також за оперативними даними НКР.

До показника „3 числа вперше захворілих в 2015 році мали стадію згідно TNM” включено хворих з вперше виявленим захворюванням на ЗН, стадію якого обчислено за зареєстрованими індексами (p)TNM (за класифікацією 6-го перегляду). До показника з „Не визначеною” стадією враховані тільки ті захворювання, для яких передбачене визначення стадії за класифікацією TNM, але її встановити неможливо внаслідок того, що індекси TNM відсутні чи не відповідають використаній класифікації або немає іншого визначального для стадії захворювання параметру (наприклад, ступеню диференціювання пухлини кісток чи м'яких тканин, сироваткового пухлинного маркера ЗН яєчка, та т.ін.). Хворі на ЗН, визначення стадії яких за TNM не передбачене (наприклад, саркоми матки, нефробластоми, нейробластоми та т.ін.), до показника з „Не визначеною” стадією не враховуються. Для захворювань **Хвороба Ходжкіна та Неходжкінські лімфоми** наведено стадії за Анн-Арбор класифікацією. У розділі **Лейкемії** наведено розподіл за формами: гострі, підгострі, хронічні та неуточнені.

Оскільки для більшості поширених у **дитячого населення** ЗН система TNM не застосовується, у цій рубриці наведено тільки кількість та питому вагу дітей з невизначеною стадією солідних ЗН (C00-C80), злویкісних лімфом (C81-C85) та неуточненою формою лейкемії (C91-C95).

Показники за **стадією**, а також „Охоплено спеціальним лікуванням” та „Виявлено на профілактичних оглядах” обчислені на підставі оперативних даних 2015 року по відношенню до кількості хворих, взятих на облік у 2015 р. з вперше в житті встановленим діагнозом, а показник „Морфологічно верифіковані” розраховано для відповідних *випадків захворювання* на ЗН.

Показник „Не прожили 1 року з числа вперше захворілих” обчислюється згідно викладеному в коментарі до відповідного показника Таблиці 1. Наведено також кількість хворих з посмертно встановленим діагнозом.

В таблицях Додатку А – **Статеві-вікові показники захворюваності** та Додатку Б - **Статеві-вікові показники смертності** наведено в розрізі 53-х нозологічних форм ЗН, а також всіх ЗН та всіх ЗН з виключенням немеланомних ЗН шкіри кількість випадків захворювання або смерті від ЗН, повіковий (у 5-річній віковій групі), звичайний та стандартизований за світовим стандартом населення показник на 100 тис. населення, стандартну похибку стандартизованого показника. Усі показники розраховані на основі даних НКР за 2014 рік, уточнених впродовж 2015 року.

В Додатку В надані **Вікові показники розповсюдженості ЗН** («контингенти хворих») в Україні станом на кінець 2015 р. для всього населення, чоловіків та жінок, розраховані на 100 тис. населення відповідної статі та віку.

**ЗАХВОРЮВАНІСТЬ ТА СМЕРТНІСТЬ ВІД ЗЛОЯКІСНИХ НОВОУТВОРЕНЬ.  
СТАН ОНКОЛОГІЧНОЇ ДОПОМОГИ НАСЕЛЕННЮ УКРАЇНИ У 2014-2015 РР.**

**Основні характеристики онкоепідеміологічного процесу в Україні в 2014 році**

Втрата адміністративного контролю над частиною території України унеможливила отримання повної інформації про рівень ураження злоякісними новоутвореннями (ЗН) всього населення, тому до таблиць не включена інформація про захворюваність та смертність від ЗН в Донецькій, Луганській областях, АР Крим та м. Севастополь.

За уточненими даними Національного канцер-реєстру України (НКР) у 2014 р. було зареєстровано 135 307 нових випадків захворювання на злоякісні новоутворення; загальний грубий показник захворюваності на ЗН складав 372,4 на 100 тис. населення, в тому числі 388,1 у чоловіків та 358,8 у жінок, тобто у порівнянні з 2013 р. цей показник зменшився на 1,7% та 4,7%, відповідно. Приріст захворюваності за грубим показником зареєстровано лише в 4-х областях – Київська, Львівська, Сумська та Чернігівська. Встановлено також, що в 13-ти областях та м. Київ показник захворюваності був вищим за середньоукраїнське значення. Найвищі рівні захворюваності в чоловічій популяції спостерігались у Кіровоградській, Запорізькій, Сумській та Чернігівській областях (439,3-454,8 на 100 тис. чоловічого населення); максимальне значення цього показника перевищувало мінімальне в 1,6 рази. В жіночій популяції найвищий рівень захворюваності було зареєстровано у Кіровоградській, Запорізькій, Сумській областях та м. Київ (409,3- 442,8 на 100 тис. жіночого населення); перевищення середньоукраїнського рівня захворюваності зареєстровано в 11-ти регіонах, співвідношення мінімального значення показника до максимального склало 1,8.

В 2014 р. зростання загального показника захворюваності чоловічого населення було зареєстровано при ЗН ротової порожнини, стравоходу, ободової та прямої кишки, підшлункової залози, нирки, передміхурової залози, кісток, лімфатичної та кровотворної тканини, зменшення - при ЗН губи, шлунка, легені та немеланомних ЗН шкіри. У жіночого населення зріс рівень захворюваності на ЗН підшлункової залози, нирки та лімфоми.

Кількість померлих від раку у 2014 р. склала 67 182 особи, при цьому загальний показник смертності дорівнював 184,9 на 100 тис. населення, що на 2,0% нижче, ніж у попередньому році, в тому числі у жінок на 4,0%, у чоловіків на 0,2%; зростання смертності від ЗН зареєстровано у 8-ми областях та м. Київ. Перевищення середньоукраїнського рівня смертності зареєстровано в 11-ти областях; найвищими ці показники були у Запорізькій, Кіровоградській та Сумській областях (213,5-223,3 на 100 тис. населення).

В 2014 р. загальний показник захворюваності на ЗН дітей (віком 0-17 років) дорівнював 15,6 на 100 тис. дитячого населення (17,0 у хлопчиків та 14,1 у дівчаток); загальний показник смертності дитячого населення України зріс на 10,0% і склав до 3,9 на 100 тис. дитячого населення, в тому числі складав 4,4 у хлопчиків та 3,4 у дівчаток.

При дослідженні вікової структури захворілого та померлого від ЗН населення України встановлено, що в 2014 р. серед чоловіків 19,6% захворілих та 17,1% померлих від раку були особами працездатного віку, серед жінок – 27,0% і 18,8%, відповідно, тобто, виявлені особливості ураження населення України злоякісними новоутвореннями свідчать про беззаперечний вплив цієї патології на трудовий та репродуктивний потенціал нації.

Структура захворюваності та смертності від раку в 2014 році не зазнала суттєвих змін порівняно з попередніми роками. Найбільшу питому вагу в структурі онкологічної захворюваності чоловічого населення України мали ЗН легені, передміхурової залози, шкіри, шлунка та товстої кишки (разом 57,4%), у жінок – ЗН молочної залози, шкіри, тіла та шийки матки і колоректальний рак (58,8%). В структурі смертності від раку чоловічого населення перші п'ять рангових місць у 2014 р. посіли ЗН легені, шлунка, передміхурової залози,

колоректальний рак (54,8%); у жінок – ЗН молочної залози, шлунка, колоректальний рак і рак яєчника (50,1%).

В 2014 р. в структурі захворюваності на ЗН дітей 0-17 років обох статей найвищу питому вагу мали лейкемії та ЗН головного мозку (разом 46,0% у хлопчиків та 39,3% у дівчаток). У віковій групі 18-29 років в структурі захворюваності чоловіків переважали хвороба Ходжкіна, ЗН яєчка та головного мозку (38,5%); у жінок - ЗН щитовидної залози, шийки матки та хвороба Ходжкіна (44,6%). В групі чоловіків віком 30-54 роки провідну роль відігравали ЗН легені, шкіри та шлунка (29,4%); у жінок – ЗН молочної залози, шийки та тіла матки (49,9%). В старших вікових групах чоловіків найбільшу питому вагу мали ЗН легені, передміхурової залози та шкіри - разом 39,0% всіх захворювань на ЗН (в групі 55-74 роки) та 46,7% (в групі 75+ років). В жіночій віковій групі 55-74 роки превалювали ЗН молочної залози, шкіри та тіла матки (43,0%); в групі 75+ років - ЗН молочної залози, шкіри та ободової кишки (45,9%).

При вилученні немеланомних ЗН шкіри з розрахунків показників, як прийнято в міжнародній практиці, провідні місця в структурі захворюваності чоловіків віком 30-54 років займали ЗН легені, шлунка та нирки (30,1%); у групі 55-74 років – ЗН легені, передміхурової залози та шлунка (42,1%); у групі 75+ років – ЗН передміхурової залози, легені та ободової кишки (46,2%). Аналогічно, у жінок віком 30-54 років перші рангові місця займали ЗН молочної залози, шийки та тіла матки (51,5%); у віці 55-74 роки - ЗН молочної залози, тіла матки та ободової кишки (43,4%), старіше за 75 років - ЗН молочної залози, ободової кишки та шлунка (38,5%).

В структурі смертності від ЗН дитячого населення в 2014 р. найбільшу питому вагу мали лейкемії та ЗН головного мозку – 54,0% у хлопчиків та 50,6% у дівчаток. У віковій групі 18-29 років у 26,3% чоловіків в якості причини смерті від ЗН зареєстровано лейкемію та ЗН головного мозку, у 22,8% жінок - лейкемію та ЗН шийки матки. У вікових групах від 30 до 74 років провідне місце в структурі смертності займали: у чоловічого населення - ЗН легені та шлунка (31,6-36,0%); у жіночого населення в групі 30-54 років - ЗН молочної залози та шийки матки (38,3%), у групі 55-74 років - ЗН молочної залози та ободової кишки (29,2%). У віковій групі 75+ років у чоловіків найчастіше причиною смерті були рак легені та передміхурової залози (35,8%), у жінок – рак молочної залози та ободової кишки (28,4%).

При вивченні онкоепідеміологічного процесу в Україні звертають на себе увагу «ЗН неуточненої первинної локалізації» (C77-C80), яких у 2014 р. зареєстровано 2,6 % (3543 хворих). При величині показника захворюваності на «ЗН неуточненої первинної локалізації» 9,8 на 100 тис. населення пересічно по Україні, у Кіровоградській, Миколаївській, Хмельницькій областях цей показник складав 12,9-15,5 на 100 тис. населення. Показник смертності від «ЗН неуточненої первинної локалізації» в Україні складає 7,0 на 100 тис. населення, а у Кіровоградській та Хмельницькій областях – 10,4-11,0.

Накопичення контингентів хворих на рак в чоловічій популяції відбувалось за рахунок ЗН шкіри, передміхурової залози, сечового міхура, легені та коло ректального раку (58,6%); в жіночій – ЗН шкіри, грудної залози, тіла, шийки матки, щитовидної залози (66,7%).

### **Оперативні показники стану діагностики та лікування хворих на ЗН в 2015 році**

За інформацією НКР в 2015 році **на профілактичних оглядах** було виявлено 29,9% онкологічних хворих (від 19,9% в Івано-Франківській області до 58,2% - у м. Київ), у дітей на профілактичних оглядах було виявлено лише 11,4% ЗН. Як і в попередні роки зареєстровано низький рівень виявлення на профілактичних оглядах пухлин візуальних локалізацій. Зокрема ЗН ротової порожнини активно виявлено у 28% хворих, а у Волинській, Дніпропетровській, Київській, Рівненській областях цей показник не досягає 12%, що свідчить про недостатню онкологічну насторогу стоматологів у цих регіонах. На профоглядах виявлено лише кожне 5-те захворювання на ЗН прямої кишки, а у Волинській, Дніпропетровській, Закарпатській, Одеській та Херсонській областях цей показник не перевищує 10,0%. Рак молочної залози,

який посідає перше місце в структурі захворюваності на ЗН жіночої популяції України, на профоглядах виявлено лише 55,0% хворих, а у Дніпропетровській, Івано-Франківській, Полтавській областях цей показник не досягає 40,0%. Недоліки цитологічного скринінгу спричиняють низький рівень активного виявлення раку шийки матки – 54,7%, в тому числі у Дніпропетровській - 35,9%, в Івано-Франківській – 39,9%, Чернігівській - 23,0%. Низька ефективність виявлення на профілактичних оглядах ЗН легені - 19,1% пересічно по Україні, а у Волинській, Закарпатській, Івано-Франківській, Одеській, Чернігівській областях та м. Київ цей показник не досяг 12%, що свідчить про недоліки в роботі флюорографічної служби. Особливої уваги до діагностики також потребують захворювання на ЗН передміхурової залози, рівень активного виявлення яких не перевищує 23,2% по Україні, а у Дніпропетровській, Житомирській, Закарпатській, Львівській та Хмельницькій областях він не досягає навіть 10%, що свідчить про недоліки урологічної служби.

**Показник морфологічної верифікації діагнозу** захворювання на ЗН у 2015 році в цілому в Україні дорівнював 84,4%; його величина в розрізі областей коливалася від 78,2% у Чернівецькій області до 96,5% в Одеській. Захворювання на ЗН у дитячого населення були верифіковані у 96,6% випадках. Високий рівень морфологічного підтвердження мали пухлини візуальних локалізацій - понад 95% та гемобластози – до 100%.

Окрему увагу слід звернути на недоліки у морфологічній верифікації діагнозу ЗН. Так, при загальному показнику морфологічного підтвердження діагнозу 84,8 % у 6,4 % (7343 хворих) морфологічний тип пухлини не було визначено. Найчастіше така ситуація спостерігається при ЗН печінки (21,1 %), підшлункової залози (21,3 %), легені (14,4 %). Діагноз ЗН молочної залози не верифіковано морфологічно у 7,2 % хворих (918 жінок), ЗН передміхурової залози – у 9,8 % (600 чоловіків), хоча не визначений морфологічно тип пухлини заважає застосовувати адекватні схеми лікування.

З когорти хворих на ЗН не уточненої первинної локалізації лише 36,4 % мали морфологічну верифікацію, але у третини з них морфологічний тип ЗН не було визначено взагалі.

**Розподіл** усіх виявлених в 2015 р. в Україні нових випадків захворювання на ЗН за стадіями (згідно класифікацій Анн-Арбор та TNM 6-го перегляду) показав, що у 1-2-й стадії розвитку пухлини було виявлено 54,3%, у 3-й стадії -17,5%. у 4-й стадії – 15,8%, у 5,2% випадків стадію ЗН було не визначено, зокрема найбільшу кількість таких випадків зареєстровано у м. Київ (14,9%) та у Чернівецькій області (13,7%). Найбільший відсоток хворих з 4-ю стадією ЗН було зареєстровано у Житомирській, Закарпатській, Полтавській, Херсонській, Черкаській, Чернівецькій та Чернігівській областях (20,4-25,5%), тобто у кожного 4-5-го хворого.

Дещо підвищився у порівнянні з попередніми роками, хоча й залишається недостатньо високим рівень визначення стадії злоякісних лімфом (за класифікацією Анн-Арбор): пересічно в Україні у 2015 році стадія не була визначена у 27,3% випадків хвороби Ходжкіна, в тому числі в Львівській області – у 40,7%, Рівненській – у 87,9%, Одеській – у 96,6%, Харківській – у 90,8%, м. Київ – у 41,3%. Не визначено стадії неходжкінських лімфом було у 38,5% хворих, в тому числі в Одеській області – у 95,6%, Рівненській – у 91,5%, Харківській - у 96,3%, в м. Київ – у 61,1%.

Не можна оминати увагою якість діагностики ЗН у дітей. Зокрема, за інформацією НКР у 2015 р. не визначено стадію хвороби у 4,4 % дітей хворих на солідні злоякісні пухлини, у третини хворих на лімфоми та у 8,7 % хворих на лейкомії невідома форма перебігу хвороби. В Одеській, Рівненській та Херсонській областях стадію злоякісних лімфом не було визначено у жодної хворої дитини.

Серед первинних хворих на ЗН у 2015 році **спеціальне протипухлинне лікування отримали** 68,8% хворих - від 58,1% в Запорізькій до 75,1% в Тернопільській області та 75,7%

у м. Київ. Найнижчий показник охоплення спеціальним лікуванням впродовж першого року після встановлення захворювання на рак було зареєстровано серед хворих на ЗН печінки (19,6%), підшлункової залози (26,8%), легені (41,2%), шлунка (45,07%), стравоходу (50,3%). Спеціальним лікуванням впродовж першого року було охоплено 81,7% захворілих дітей. Таким чином, за оперативними даними НКР у 2015 році в Україні від 30% до 75% хворих при різних локалізаціях ЗН не отримали спеціального лікування, що безумовно мало вплив на рівень смертності та виживаності хворих.

**Показник "питома вага хворих, що не прожили 1 року з моменту встановлення діагнозу захворювання на ЗН"** використовується в НКР замість "рейтингового" показника "Летальність до року" для збільшення його об'єктивності та запобігання штучному заниженню шляхом реєстрації частини хворих як таких, яким діагноз було встановлено посмертно. Тобто, при обчисленні цього показника у канцер-реєстрі враховуються як хворі, яким діагноз захворювання на рак в попередньому році було встановлено за життя, так і ті хворі, яким такий діагноз було встановлено посмертно. Кількість випадків захворювання на ЗН, зареєстрованих як "встановлений посмертно", також наведено. Пересічно по Україні серед осіб, що захворіли на рак у 2014 році, не прожили року 31,3% хворих – від 23,2% в Одеській області до 34,6% в Чернівецькій області; серед захворілого дитячого населення не прожили року 15,7% - від 3,7% у Чернівецькій до 35,5% у Закарпатській області.

При візуальних локалізаціях ЗН не прожили 1-го року: 7,2% хворих на ЗН губи (у Житомирській, Дніпропетровській, Сумській, Херсонській та Харківській областях цей показник перевищив 10,0%); при ЗН ротової порожнини - 42,9% (у Закарпатській, Житомирській, Дніпропетровській, Івано-Франківській, Миколаївській та Херсонській областях - перевищував 50,0%). Впродовж 1-го року померли 29,1% хворих на ЗН прямої кишки, 12,1% - на меланому шкіри, 9,9% – на ЗН молочної залози; 15,0% - на ЗН шийки матки.

Для орієнтовної оцінки стану організації онкологічної допомоги як допоміжний критерій використано **співвідношення рівнів смертності та захворюваності (С/З)**. При визначенні цього показника в 2014 р. встановлено, що пересічно по Україні він складає 49,7%, тобто на кожні 100 зареєстрованих випадків захворювання на ЗН припадає майже 50 смертей від цієї патології (див. **Табл. С1**). Суттєво перевищено середньоукраїнський рівень у Чернівецькій області – 62,7%, Івано-Франківській – 56,1%, Закарпатській – 59,3%, Запорізькій – 54,6%, Полтавській – 58,2%.

Детальніше було розглянуто локалізації ЗН, що мають найбільшу питому вагу в структурі захворюваності та смертності населення України. У чоловічого населення найвищі значення показника С/З в Україні виявлено при ЗН шлунка (78,6%) та легені (80,4%). Доцільно співставити наведені показники з показником занедбаності ЗН та охоплення хворих спеціальним лікуванням. Так, у хворих на ЗН шлунка рівень занедбаності складає 33,9%, показник охоплення спеціальним лікуванням хворих - 45,0%, а показник С/З був 78,6%. На нашу думку, причиною такої невідповідності може бути штучне зменшення рівня занедбаності ЗН як одного з рейтингових показників діяльності онкологічної служби. Найбільш виражену невідповідність розглянутих показників для ЗН шлунка у чоловіків було виявлено у Волинській, Запорізькій та Чернівецькій областях, де величина С/З перебувала в межах 89,8-97,0% при рівні занедбаності менше 40% та охопленні спеціальним лікуванням понад 30%.

У хворих на рак прямої кишки в Україні величина С/З складає 63,0% при рівні занедбаності не більше 16% та охопленні спеціальним лікуванням понад 70%; у Закарпатській, Сумській, Херсонській та Чернівецькій областях значення С/З перевищують 70% при рівні занедбаності до 40% та охопленні спеціальним лікуванням понад 70%. У хворих на ЗН передміхурової залози величина С/З в Україні дорівнює 45,6% при занедбаності 19,1% та охопленні спеціальним лікуванням 74,7%; у Івано-Франківській, Рівненській та Тернопільській областях значення С/З перевищує 60% при величині показника занедбаності



5,9-22,4% та охопленні спеціальним лікуванням понад 80% хворих. У хворих на ЗН сечового міхура в Україні значення С/З складає 42,9% при рівні занедбаності 6,4% та охопленні спеціальним лікуванням 77,0% хворих; у Сумській та Тернопільській областях значення С/З складає 60,7-74,4% при рівні занедбаності 4-12% та охопленні спеціальним лікуванням понад 78,0% хворих. У хворих на хворобу Ходжкіна показник С/З складає 78,3% в Україні; найвищі значення С/З зареєстровано у Тернопільській та Чернігівській областях – 64,4-69,4%, хоча рівень занедбаності не перевищує 20%, а охоплення спеціальним лікуванням досягає 90,0-100%.

В жіночій популяції України найвищі значення показника С/З виявлено при ЗН шлунка (74,0%), легені (72,4%), прямої кишки (57,2%), ободової кишки (54,3%) та яєчника (54,0%) (див. **Табл. С2**). Найвищий рівень показника С/З для ЗН шлунка у жінок виявлено в Івано-Франківській, Полтавській та Чернігівській областях – 88,2-90,5% при рівні занедбаності 38,0-54,0% та охопленні спеціальним лікуванням понад 40,0%. У жінок, хворих на рак прямої кишки, в Івано-Франківській та Рівненській областях показник С/З складає 72,9-73,9%, при цьому рівень занедбаності не перевищує 25,0%, рівень охоплення спеціальним лікуванням – 71,7-74,2%. У хворих на ЗН яєчника величина С/З в Івано-Франківській, Тернопільській та Чернігівській областях перевищує 70%, при цьому величина показника занедбаності перебуває у межах 14,1-26,2% з охопленням спеціальним лікуванням 84,2-89,3%. У хворих на ЗН сечового міхура в Україні значення С/З складає 34,5% при рівні занедбаності 6,4% та охопленні спеціальним лікуванням 77,0% хворих; у Рівненській, Тернопільській, Хмельницькій та Чернівецькій областях значення С/З складає 53,3-68,6% при рівні занедбаності 4,1-7,4% та охопленні спеціальним лікуванням 70,2-84,1% хворих. У жінок, хворих на хворобу Ходжкіна, показник С/З складає 24,0% в Україні та перевищує 50% у Рівненській, Сумській та Тернопільській областях, при тому, що рівень охоплення спеціальним лікуванням перевищує 90% хворих.

Порівняння отриманих показників С/З з аналогічними значеннями країн Європейського союзу показало, що їх суттєве (у 1,5-2 рази) перевищення виявлено для ЗН передміхурової залози, яєчника, колоректальних ЗН у хворих обох статей, ЗН сечового міхура та неходжкінських лімфом у чоловіків.

**Висновки.** Вивчення онкоепідеміологічної ситуації в Україні показало, що загальний рівень захворюваності населення на ЗН у 2014 році порівняно з 2013 роком знизився на 1,1%, зростання показника зареєстровано лише у 4-х областях, у 10-ти областях зріс загальний показник смертності.

Найвищі показники як захворюваності, так і смертності від раку зареєстровано у віковій групі 75-79 років при більшості локалізацій ЗН незалежно від статі.

Оцінка стану надання онкологічної допомоги показала, що при зростанні рівня виявлення хворих на ранніх стадіях ЗН до 51,3% та збільшенні охоплення спеціальним лікуванням хворих до 68,8%, питома вага хворих, що не прожили 1-го року з моменту встановлення діагнозу, залишилася високою і складала 31,3%, тобто впродовж першого року помер кожен третій хворий. Слід також зазначити, що понад третини хворих на ЗН органів травлення та половина хворих на ЗН органів дихання не отримали спеціального лікування, в зв'язку з чим 50% хворих прожило менше року з моменту встановлення діагнозу.

Додатковим критерієм оцінки стану онкологічної допомоги населенню та якості інформації, що міститься в базі даних НКР, може бути використаний показник співвідношення смертність/захворюваність, особливо при співставленні його величини з традиційними показниками (занедбаність ЗН, виявлення ЗН на ранніх стадіях, охоплення хворих спеціальним лікуванням), що дозволяє виявити приховані недоліки в організації лікувально-діагностичного процесу та запропонувати заходи на їх усунення.

Таблиця С1 – Співвідношення смертність/захворюваність у чоловічого населення, 2014 р. (%)

Адміністративна територія	Всі ЗН	Губа	Ротова порожнина	Глотка	Шлунок	Ободова кишка	Пряма кишка	Гортань	Легеня	Меланома шкіри	Немеланоїдні ЗН шкіри	Передміхурова залоза	Нирка	Сечовий міхур	Хвороба Ходжкіна	Неходжкінські лімфоми	Лейкемії	Щитовидна залоза	Діти (всі ЗН)
<b>Україна</b>	<b>57.7</b>	<b>18.0</b>	<b>69.3</b>	<b>75.7</b>	<b>78.6</b>	<b>55.6</b>	<b>63.0</b>	<b>61.1</b>	<b>80.4</b>	<b>46.1</b>	<b>3.6</b>	<b>45.5</b>	<b>50.0</b>	<b>42.9</b>	<b>38.3</b>	<b>53.9</b>	<b>55.7</b>	<b>15.6</b>	<b>26.2</b>
Вінницька	60.1	24.9	79.0	71.2	83.8	52.8	65.2	53.7	82.9	56.5	2.9	57.5	54.4	49.5	30.1	53.5	48.0	4.9	59.9
Волинська	59.2	12.3	73.6	80.3	93.5	58.0	54.6	70.6	93.1	28.7	4.1	49.7	30.4	41.8	40.2	28.0	56.8	28.7	18.3
Дніпропетровська	62.5	25.7	77.8	75.3	73.2	64.8	69.9	65.4	87.1	64.2	7.7	45.8	49.6	48.7	35.0	39.7	55.1	11.1	30.8
Житомирська	58.3	23.9	64.5	72.2	77.1	53.5	64.1	92.8	81.9	47.4	1.8	54.2	40.8	46.5	18.7	62.5	52.7	15.3	27.9
Закарпатська	62.9	22.0	86.6	83.7	76.6	60.7	89.9	70.9	79.9	63.9	2.1	50.3	42.4	46.2	50.0	54.1	38.8	14.7	63.2
Запорізька	60.7	17.9	64.6	96.8	89.8	62.2	63.7	68.4	84.3	51.7	5.0	47.4	51.3	37.3	55.1	72.1	48.2	17.6	38.2
Івано-Франківська	61.7	33.3	64.3	95.5	84.7	53.7	54.9	56.4	81.4	62.0	6.6	63.5	54.0	58.6	52.9	54.7	42.8	10.9	9.8
Київська	58.5	36.5	98.7	67.1	80.0	54.2	59.4	73.6	86.8	64.1	5.3	47.5	45.0	40.3	57.7	48.2	49.4	16.6	18.5
Кіровоградська	56.9	9.4	75.7	52.9	86.3	79.1	55.3	62.5	78.3	43.9	1.4	45.6	52.9	42.5	18.8	53.2	50.0	8.3	10.4
Львівська	53.6	7.0	53.0	71.1	77.5	51.2	59.5	62.9	72.4	56.3	2.1	37.6	50.9	38.1	38.5	48.7	54.0	32.1	28.3
Миколаївська	51.2	13.1	65.5	49.9	80.9	50.0	46.7	56.1	66.3	27.5	5.5	33.6	57.2	32.1	50.0	64.5	56.7	5.7	34.9
Одеська	48.6	22.0	60.0	62.3	69.3	50.3	47.8	33.3	66.2	67.1	2.6	32.6	35.2	34.9	42.9	56.4	73.2	24.8	27.1
Полтавська	62.1	4.3	78.4	97.3	78.7	69.1	70.4	43.3	81.6	30.2	3.6	56.4	47.3	50.8	17.6	54.5	67.3	23.5	24.1
Рівненська	63.0	12.3	71.5	92.8	81.3	54.9	60.2	68.2	72.1	22.7	8.7	63.4	65.0	60.7	66.5	53.2	60.4	40.1	11.5
Сумська	60.1	6.6	50.0	58.1	76.1	49.6	72.3	62.6	86.8	34.3	2.3	55.5	62.4	50.0	21.4	113.4	58.3	8.3	13.9
Тернопільська	64.8	10.5	58.8	100.0	85.8	55.6	65.5	66.7	87.7	33.2	3.0	68.8	57.3	74.4	64.4	76.0	60.0	29.9	47.0
Харківська	58.4	22.4	64.6	65.8	81.5	58.5	69.8	67.2	79.9	46.7	3.9	43.7	59.0	35.7	35.2	57.3	67.7	33.5	36.2
Херсонська	56.9	20.1	85.7	104.8	82.5	41.4	79.4	61.5	88.9	40.8	2.5	27.8	37.8	37.2	24.7	30.5	86.7	8.3	22.3
Хмельницька	60.2	33.2	65.8	75.0	77.3	53.3	54.7	80.0	77.6	41.9	2.6	53.1	67.0	39.8	41.1	58.8	67.7	41.7	18.6
Черкаська	56.7	23.0	56.8	96.4	71.0	52.6	74.8	66.7	79.4	28.0	2.0	59.3	50.0	52.6	17.6	45.8	43.9	27.8	14.5
Чернівецька	65.9	-	66.6	87.5	97.0	63.1	80.0	40.7	78.6	39.9	4.8	55.8	72.8	53.7	30.2	78.5	56.2	71.5	22.1
Чернігівська	55.8	6.1	78.2	72.4	75.1	44.6	55.2	71.9	81.8	29.1	3.5	41.3	43.2	37.0	69.4	58.6	50.8	19.9	19.8
м. Київ	48.3	11.6	73.5	63.4	69.5	49.8	55.1	42.6	81.3	37.3	1.6	35.1	43.2	32.6	28.7	44.9	49.7	4.3	12.3

Таблиця С2 – Співвідношення смертність/захворюваність у жіночого населення, 2014 р. (%)

Адміністративна територія	Всі ЗН	Шлунок	Ободова кишка	Пряма кишка	Легеня	Меланома шкіри	Немеланоїдні ЗН шкіри	Молочна залоза	Шийка матки	Тіло матки	Яєчник	Нирка	Сечовий міхур	Хвороба Ходжкіна	Неходжкінські лімфоми	Лейкемії	Щитовидна залоза	Діти (всі ЗН)
<b>Україна</b>	<b>42.2</b>	<b>74.0</b>	<b>54.3</b>	<b>57.2</b>	<b>72.4</b>	<b>29.8</b>	<b>2.0</b>	<b>43.1</b>	<b>44.1</b>	<b>25.9</b>	<b>54.0</b>	<b>35.7</b>	<b>34.5</b>	<b>24.0</b>	<b>46.3</b>	<b>62.4</b>	<b>6.8</b>	<b>24.1</b>
Вінницька	42.6	84.7	62.4	50.0	60.3	26.1	3.3	38.8	44.9	28.8	47.6	31.1	31.1	23.3	33.8	58.6	6.3	44.0
Волинська	39.3	72.9	39.3	55.7	64.0	14.3	3.1	39.7	60.4	20.6	51.3	44.1	26.3	18.9	54.4	51.3	11.8	39.3
Дніпропетровська	45.9	63.8	56.9	64.1	83.9	36.6	3.6	45.7	43.7	24.6	60.3	48.3	35.2	18.1	47.9	63.3	8.4	23.1
Житомирська	39.9	74.3	49.2	47.2	79.7	27.9	1.5	54.4	35.5	21.5	60.9	23.5	31.7	12.7	73.8	43.4	9.1	21.6
Закарпатська	44.8	63.5	62.5	53.4	80.3	25.6	3.0	47.8	39.1	29.8	64.9	46.4	33.3	40.0	47.3	88.0	17.6	49.3
Запорізька	45.7	76.7	66.4	65.3	72.4	39.6	1.5	46.1	60.5	27.7	53.2	38.3	31.4	14.2	40.7	74.2	9.6	24.6
Івано-Франківська	43.0	90.4	55.9	72.9	71.7	43.5	2.7	44.8	37.8	22.3	70.6	27.9	45.7	18.6	55.9	73.0	14.9	5.0
Київська	37.7	75.0	40.6	52.3	62.5	36.5	2.4	40.8	43.9	24.4	39.2	37.5	41.4	12.8	50.1	58.1	4.7	11.1
Кіровоградська	38.4	76.1	50.7	42.1	59.6	36.1	0.0	42.1	27.9	21.1	52.2	41.2	35.4	29.8	65.5	61.6	1.9	15.0
Львівська	41.8	79.1	55.9	65.5	75.9	35.7	1.9	43.8	49.6	24.0	50.6	33.6	45.9	10.9	48.7	50.5	12.4	10.3
Миколаївська	36.7	67.8	46.3	40.4	69.2	37.2	2.3	33.2	52.7	26.1	48.4	12.7	26.4	43.0	38.3	38.7	4.1	26.2
Одеська	41.1	81.7	45.4	46.8	64.7	34.1	0.9	43.9	40.1	32.7	43.5	36.7	31.5	27.0	53.4	70.7	8.1	36.0
Полтавська	48.1	88.2	59.6	64.8	100.0	23.4	1.0	46.3	45.6	32.7	64.8	43.9	32.2	28.7	65.7	72.1	12.3	49.6
Рівненська	44.6	80.0	50.0	73.9	72.0	29.2	3.8	44.1	36.7	23.0	58.3	30.0	53.3	77.7	66.7	65.3	20.0	34.0
Сумська	40.8	56.1	64.6	65.8	65.6	23.9	1.8	43.3	62.6	32.1	52.5	28.1	50.0	53.8	41.3	63.3	5.6	38.1
Тернопільська	47.1	76.0	75.3	53.8	76.5	25.7	2.0	49.0	40.3	28.0	74.1	37.4	68.6	53.7	73.0	94.4	10.7	58.6
Харківська	44.9	79.4	55.3	57.2	73.6	26.9	2.6	49.2	51.1	25.6	47.5	37.7	29.1	23.1	40.7	56.0	6.4	7.5
Херсонська	39.5	70.4	40.4	66.0	67.0	15.4	1.5	39.0	39.1	28.8	59.1	43.6	33.3	8.1	33.4	70.8	3.3	52.6
Хмельницька	41.9	58.0	54.4	49.6	59.8	23.8	1.9	41.9	41.0	27.1	52.3	26.2	56.3	9.8	29.9	76.2	7.7	30.6
Черкаська	39.6	81.4	69.3	67.0	73.6	27.3	1.2	39.0	37.2	24.7	40.8	39.6	34.7	9.3	40.5	50.0	5.6	-
Чернівецька	53.8	68.2	55.4	68.9	84.7	49.9	7.4	58.1	56.2	27.4	65.8	61.6	56.2	49.7	58.4	66.6	18.5	14.8
Чернігівська	42.2	90.5	56.1	55.3	67.1	24.4	1.4	35.3	49.4	17.6	70.8	35.7	25.0	23.1	68.1	61.4	3.0	13.6
м. Київ	36.2	63.2	49.0	47.7	77.3	22.0	0.7	34.8	39.0	25.1	55.0	30.6	22.4	19.9	28.2	68.7	2.6	21.1

### Питома вага основних 10 нозологічних форм ЗН в структурі захворюваності на ЗН населення України, %

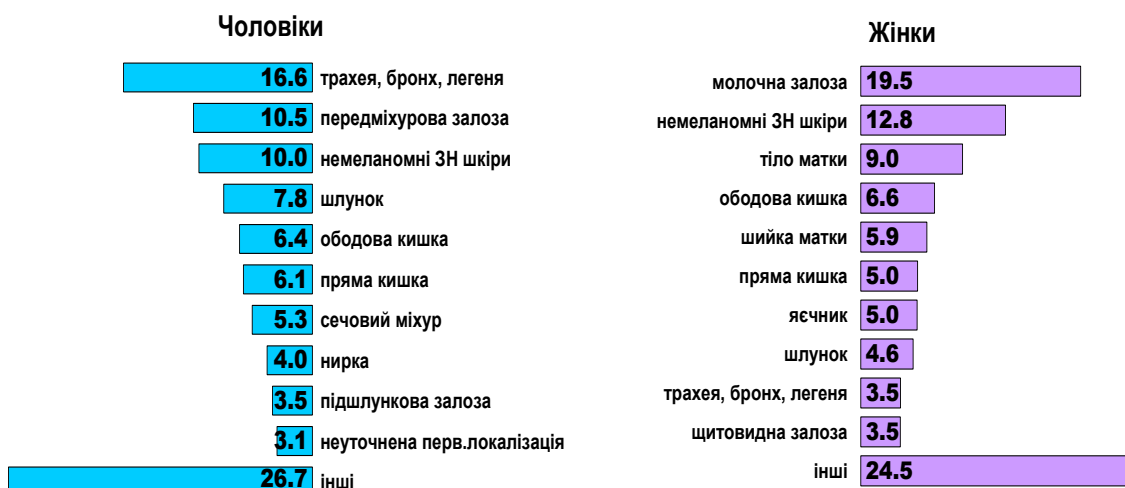

### Питома вага основних 10 нозологічних форм ЗН в структурі смертності від ЗН населення України, %

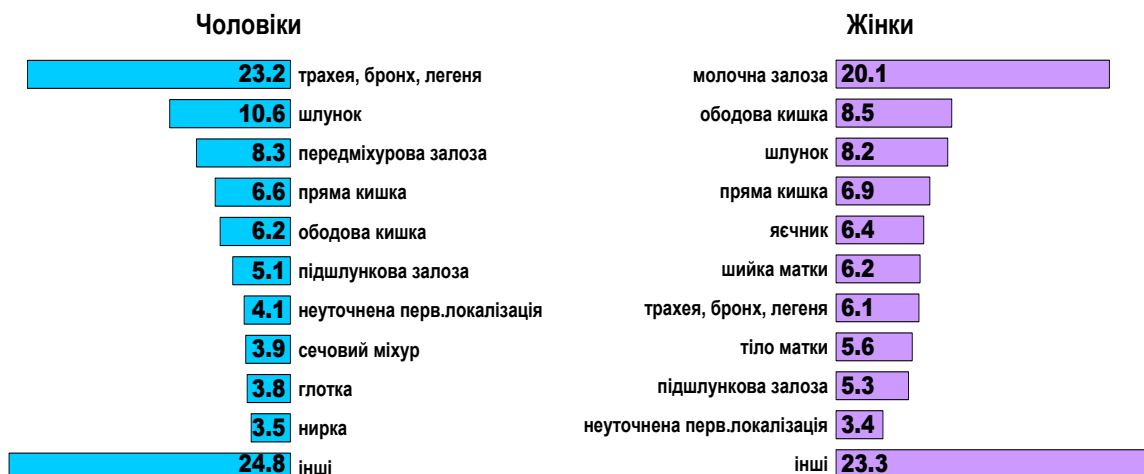

### Вікова структура захворюваності на ЗН

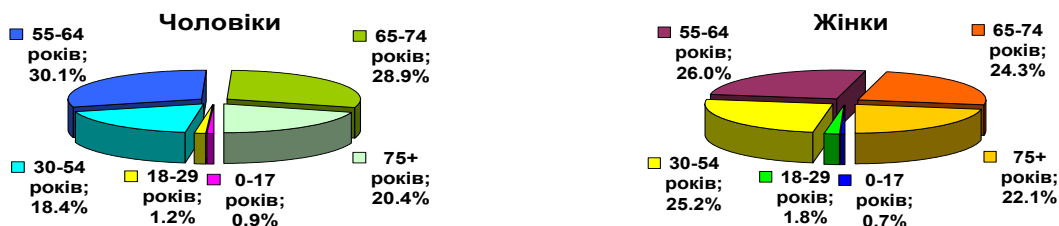

### Вікова структура смертності від ЗН

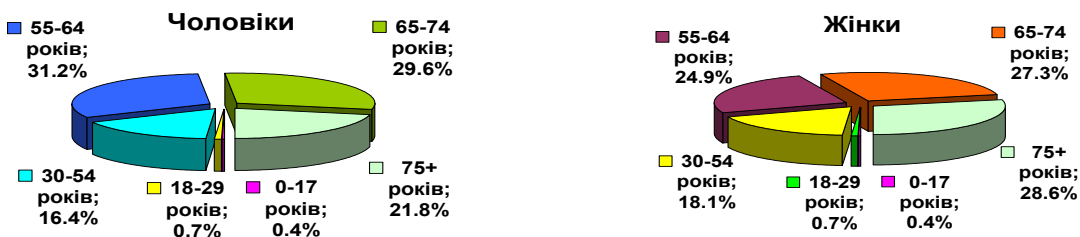

**Питома вага основних 5 нозологічних форм ЗН в статеві-віковій структурі захворюваності населення України на ЗН, %**

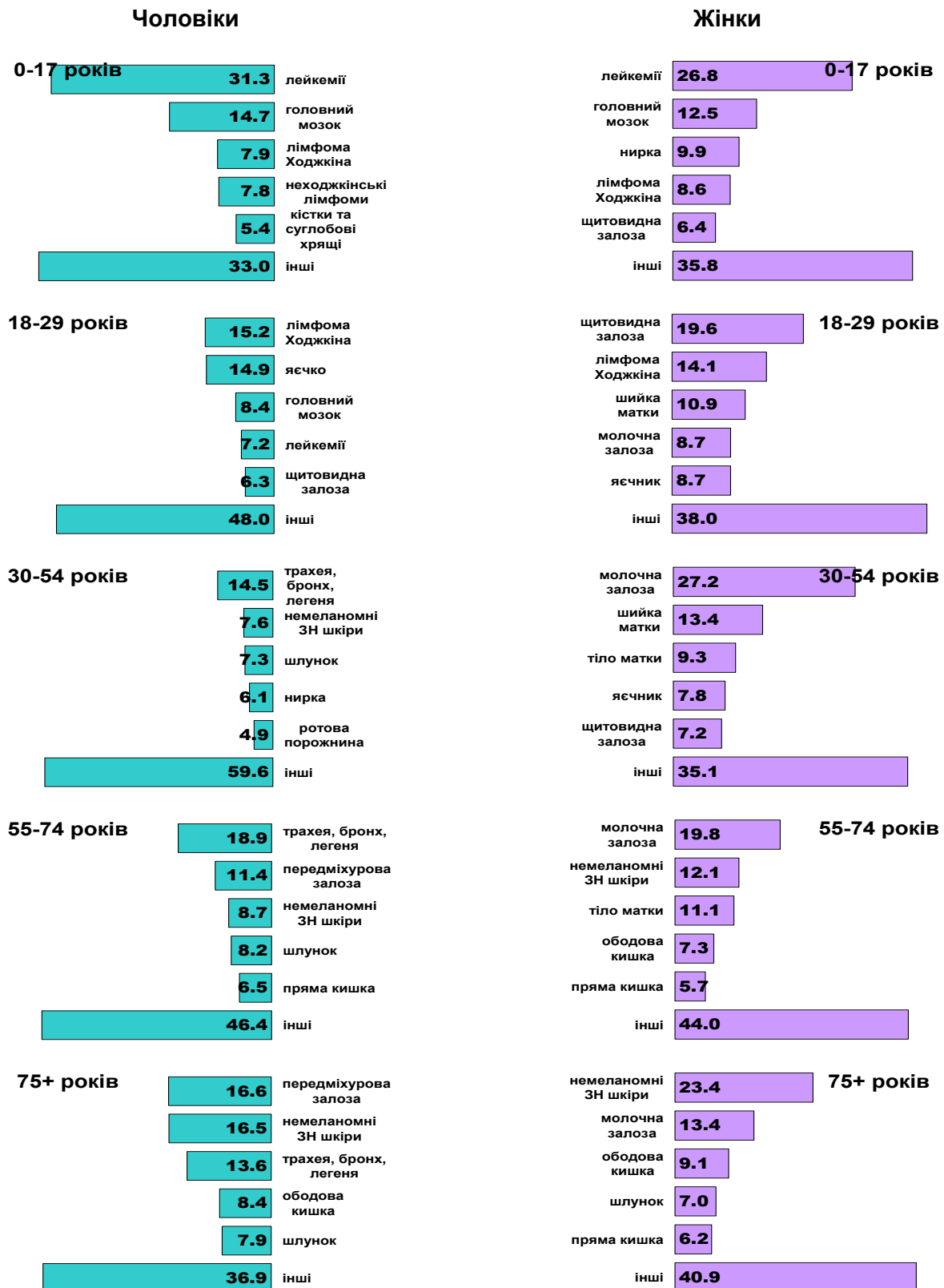

**Питома вага основних 5 нозологічних форм ЗН в статеві-віковій структурі смертності населення України від ЗН, %**

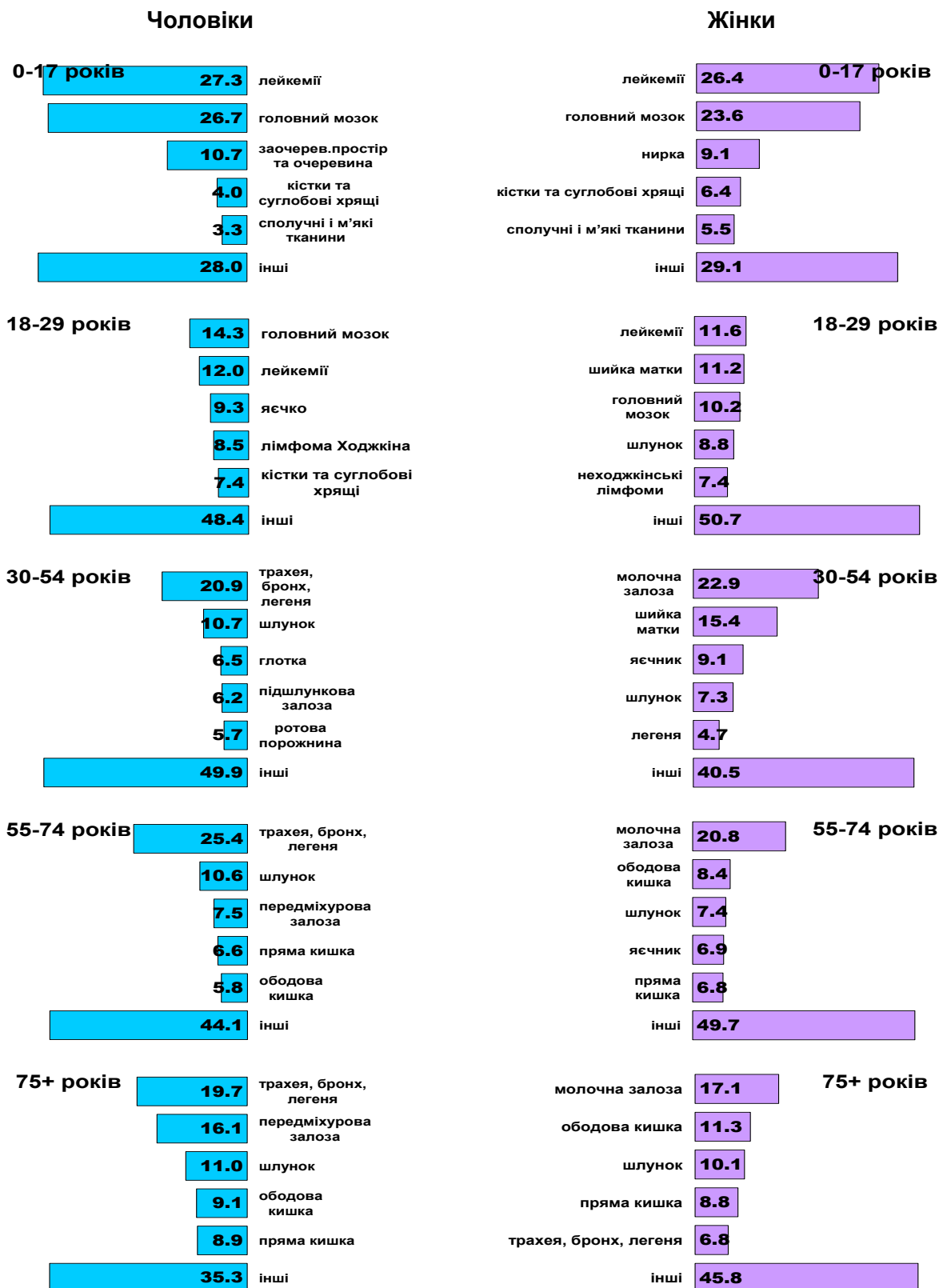

**Питома вага 10 основних нозологічних форм ЗН в структурі захворюваності на ЗН населення України за виключенням немеланомних ЗН шкіри, %**



**Питома вага 5 основних нозологічних форм в статево-віковій структурі захворюваності на ЗН населення України ЗН за виключенням немеланомних ЗН шкіри, %**

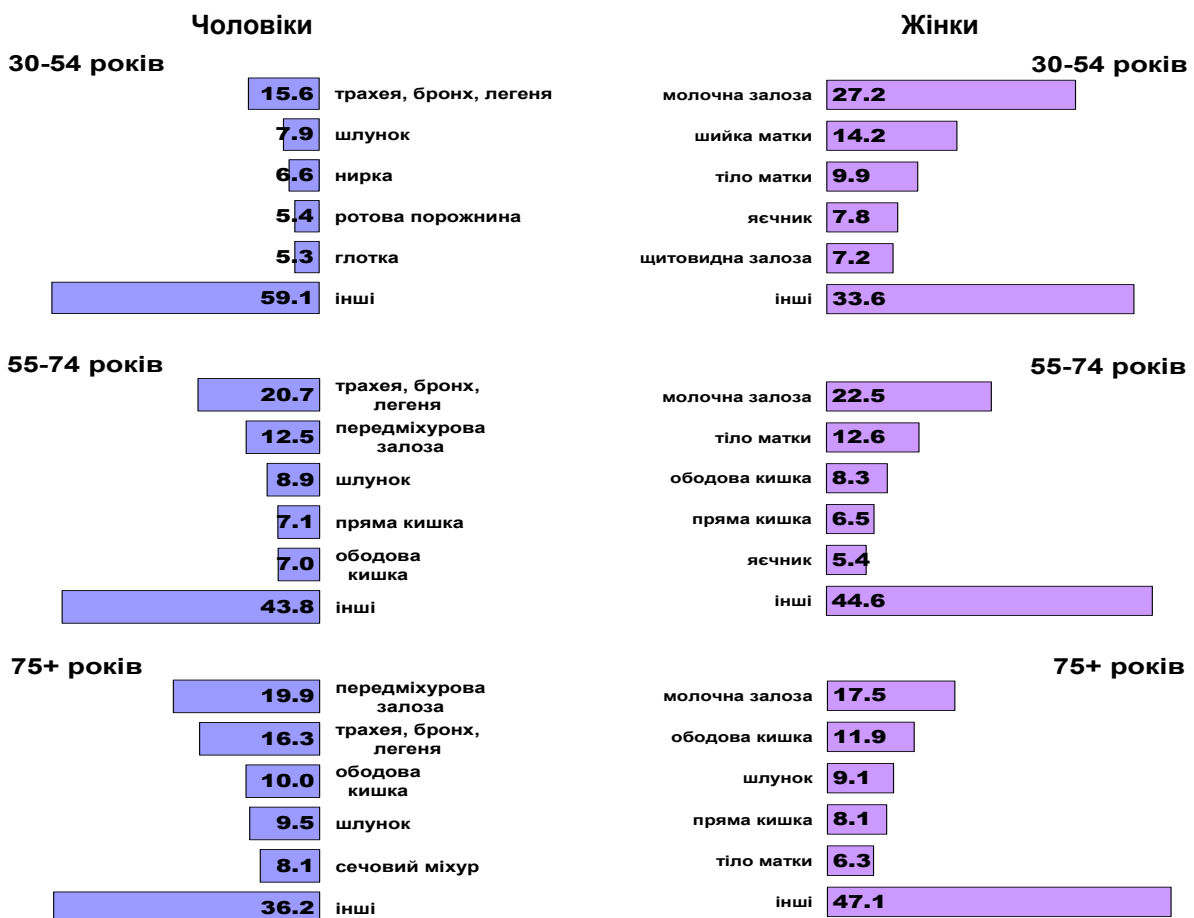

### Структура контингентів хворих на ЗН, %



### Кількість хворих на обліку, показник на 100 тис. населення

Локалізація ЗН	Особі		Чоловіки		Жінки	
	кількість*	%/0000	кількість*	%/0000	кількість*	%/0000
<b>всі</b>	<b>909087</b>	<b>2507.2</b>	<b>320343</b>	<b>1903.3</b>	<b>588744</b>	<b>3030.2</b>
всі за виключ. немеланомних ЗН шкіри	895543	2469.8	310131	1842.7	585412	3013.1
молочна залоза	135277	373.1	800	4.8	134477	692.1
немеланомні ЗН шкіри	174812	482.1	69747	414.4	105065	540.8
тіло матки	70584	194.7	-	-	70584	363.3
шийка матки	52010	143.4	-	-	52010	267.7
передміхурова залоза	34519	95.2	34519	205.1	-	-
щитовидна залоза	36650	101.1	5487	32.6	31163	160.4
сечовий міхур	29399	81.1	23188	137.8	6211	32.0
ободова кишка	46087	127.1	20119	119.5	25968	133.7
яєчник	25947	71.6	-	-	25947	133.5
трахея, бронх, легеня	28282	78.0	20719	123.1	7563	38.9
пряма кишка	40681	112.2	19277	114.5	21404	110.2
нирка	32309	89.1	16834	100.0	15475	79.6
шлунок	27167	74.9	15077	89.6	12090	62.2
меланома шкіри	21961	60.6	7508	44.6	14453	74.4
гортань	12954	35.7	11921	70.8	1033	5.3
губа	13544	37.4	10212	60.7	3332	17.1
лейкемії	17779	49.0	9114	54.2	8665	44.6
хвороба Ходжкіна	13498	37.2	5849	34.8	7649	39.4
неходжкінські лімфоми	11918	32.9	5775	34.3	6143	31.6
ротова порожнина	8792	24.2	5588	33.2	3204	16.5
яєчко	5473	15.1	5473	32.5	-	-
глотка	6179	17.0	5473	32.5	1401	7.2
головний мозок та ЦНС	8330	23.0	3989	23.7	4341	22.3
сполучні і м'які тканини	7641	21.1	3204	19.0	4437	22.8
неуточнена перв. локалізація	6406	17.7	3102	18.4	3304	17.0
підшлункова залоза	5400	14.9	2768	16.4	2632	13.5
вульва	3009	8.3	-	-	3009	15.5
стравохід	2479	6.8	2032	12.1	447	2.3
кістки та суглобові хрящі	3994	11.0	1976	11.7	2018	10.4
статевий член	1455	4.0	1455	8.6	-	-
око	2862	7.9	1310	7.8	1552	8.0
множинна мієлома	2770	7.6	1223	7.3	1547	8.0
заочеревинний простір, очеревина	1975	5.4	705	4.2	1270	6.5
жовчний міхур	1934	5.3	739	4.4	1195	6.2
печінка	1737	4.8	867	5.2	870	4.5
носові пазухи та середнє вуха	1657	4.6	856	5.1	801	4.1
інші	11616		3437		7484	

\* - кількість випадків не охоплює дані Донецької, Луганської областей, АР Крим та м. Севастополь

Таблиця 1 - Загальні показники 2014 року		♿	♿	♿
Загальна кількість випадків захворювання*		135307	65415	69892
Захворюваність (грубий показник)		372.4	388.1	358.8
Захворюваність ( стандартизований показник, світовий стандарт)		223.7	267.1	202.2
Захворюваність (стандартизований показник, український стандарт)		346.6	436.2	301.2
Зміна показника захворюваності 2014 р. у порівнянні з 2013 р., % (український стандарт)				
Загальна кількість померлих*		67189	37719	29470
Смертність (грубий показник)		184.9	223.8	151.3
Смертність (стандартизований показник, світовий стандарт)		105.6	151.4	77.0
Смертність (стандартизований показник, укр. стандарт)		170.7	252.8	122.1
Не прожили 1 року з числа вперше захворілих в 2014 р., %		31.3	39.5	23.5
З числа вперше захворілих – з діагнозом, встановленим посмертно, %		0.7	0.2	1.1
Морфологічно підтверджено, %		84.8	81.6	87.8
Гістологічно підтверджено, %		72.5	68.5	76.2
Невизначений морфологічний тип, %		6.4	7.5	5.5
Виявлено хворих на профілактичних оглядах, %		26.4	19.5	32.8
Охоплено спеціальним лікуванням первинних хворих, %		69.8	64.5	74.7
- тільки хірургічним лікуванням**, %		25.9	24.2	27.5
- комбінованим та комплексним лікуванням**, %		21.7	14.5	28.5
Захворюваність дитячого населення (0-17 років):	кількість випадків*	1034	579	455
	показник на 100 000 дитячого населення	15.6	17.0	14.1
Смертність дитячого населення (0-17 років):	кількість померлих*	260	150	110
	показник на 100 000 дитячого населення	3.9	4.4	3.4

\* - кількість випадків не охоплює дані Донецької, Луганської областей, АР Крим та м. Севастополь

\*\* - від загальної кількості первинних хворих

Таблиця 2 - Захворюваність і смертність 2014 року	Звичайний (грубий) показник захворюваності на 100 тис. населення			Стандартизований показник захворюваності (світовий стандарт)			Стандартизований показник захворюваності (український стандарт)			Звичайний (грубий) показник смертності на 100 тис. населення			Стандартизований показник смертності (світовий стандарт)			Стандартизований показник смертності (український стандарт)		
	♿	♿	♿	♿	♿	♿	♿	♿	♿	♿	♿	♿	♿	♿	♿	♿	♿	♿
<b>Україна</b>	<b>372.4</b>	<b>388.1</b>	<b>358.8</b>	<b>223.7</b>	<b>267.1</b>	<b>202.2</b>	<b>346.6</b>	<b>436.2</b>	<b>301.2</b>	<b>184.9</b>	<b>223.8</b>	<b>151.3</b>	<b>105.6</b>	<b>151.4</b>	<b>77.0</b>	<b>170.7</b>	<b>252.8</b>	<b>122.1</b>
АР Крим																		
Вінницька	379.7	407.7	355.7	224.4	269.7	200.7	341.4	432.5	293.5	194.6	245.2	151.5	108.2	159.5	74.7	172.2	260.7	117.8
Волинська	279.9	285.5	274.9	195.1	231.4	177.3	298.5	374.2	260.5	136.8	169.0	108.2	94.4	136.1	67.7	147.0	221.8	101.8
Дніпропетровська	389.2	400.1	380.0	225.8	269.0	205.7	349.1	438.3	306.5	209.1	250.2	174.6	114.0	164.5	83.8	185.0	275.0	134.0
Донецька																		
Житомирська	352.3	377.5	330.6	217.3	262.8	194.4	329.2	420.9	282.5	172.7	220.0	131.8	100.1	149.8	69.1	159.9	248.4	107.5
Закарпатська	265.4	289.9	242.8	192.0	236.3	164.1	295.2	379.0	244.3	144.0	182.4	108.7	102.8	148.9	70.5	161.7	241.9	108.6
Запорізька	423.0	439.3	409.3	233.3	284.9	207.7	369.0	472.5	316.8	223.3	266.6	186.9	115.1	167.7	84.2	191.2	286.8	137.7
Івано-Франківська	287.2	308.2	268.4	186.5	229.0	164.1	292.8	380.4	246.3	150.7	190.2	115.4	93.2	140.5	62.6	154.2	239.6	101.8
Київська	386.4	394.3	379.5	234.1	274.4	216.1	357.3	443.7	317.4	183.7	230.8	143.2	103.9	155.7	72.3	167.7	261.2	114.3
Кіровоградська	453.4	465.8	442.8	256.2	296.6	238.7	392.5	479.4	350.5	213.5	265.1	169.8	114.8	165.7	84.3	182.7	274.2	129.6
Луганська																		
Львівська	354.4	381.0	330.5	220.4	272.7	190.2	346.0	447.4	289.2	169.3	204.0	138.1	102.1	146.1	72.6	166.0	242.7	117.7
Миколаївська	397.5	413.4	383.8	234.8	283.9	208.7	365.9	461.6	315.3	173.6	211.5	141.0	101.2	145.6	73.1	158.6	233.9	113.1
Одеська	380.2	388.9	372.5	237.2	275.3	219.0	363.9	444.9	321.9	170.0	189.2	153.0	100.1	132.5	79.5	161.0	218.0	126.1
Полтавська	381.6	406.7	360.2	217.6	261.3	196.3	332.2	421.7	287.7	209.7	252.6	173.4	110.6	155.4	84.7	179.1	263.6	131.6
Рівненська	286.4	288.5	284.5	204.7	237.7	188.8	312.3	381.2	278.2	153.0	181.8	127.0	105.3	149.3	77.2	168.2	247.2	120.3
Сумська	431.2	454.8	411.4	237.7	283.3	215.4	368.1	463.5	320.5	216.1	273.5	167.7	112.9	165.4	81.1	181.8	280.0	125.0
Тернопільська	311.8	330.3	295.6	194.1	233.3	173.0	299.5	377.6	258.4	174.2	214.2	139.3	104.7	150.4	74.6	167.6	248.8	117.6
Харківська	403.8	412.7	396.1	229.6	273.8	209.2	358.9	451.4	314.2	207.2	241.2	178.0	113.3	158.4	86.0	182.7	262.6	136.5
Херсонська	386.6	421.9	356.1	231.9	289.0	204.4	359.1	479.0	299.3	186.7	240.0	140.7	110.3	165.4	75.7	173.6	269.4	115.8
Хмельницька	371.5	406.2	341.6	215.9	267.0	188.9	334.8	439.0	280.0	190.1	244.4	143.2	104.5	157.1	70.8	168.9	263.3	111.8
Черкаська	403.6	421.6	388.3	223.3	257.9	207.9	343.3	420.0	305.9	192.8	239.0	153.8	99.4	140.6	73.9	161.1	237.2	116.6
Чернівецька	297.9	313.5	284.0	191.9	232.0	169.6	301.8	382.9	256.6	178.1	206.7	152.8	107.1	148.0	81.6	178.2	255.3	132.6
Чернігівська	391.4	446.3	345.8	215.7	277.5	182.6	327.0	446.0	265.6	192.8	249.0	146.1	99.8	151.7	66.8	158.3	246.7	106.0
м. Київ	408.7	395.6	420.0	252.9	278.2	242.6	404.7	467.2	374.5	170.1	191.0	152.1	100.0	131.5	80.4	170.0	228.5	134.8
м. Севастополь																		



Таблиця 3 - Захворюваність і смертність 2015 року	Кількість зареєстрованих випадків захворювання на ЗН у 2015 р.*			Звичайний (грубий) показник захворюваності на 100 тис. населення			Кількість зареєстрованих смертей від ЗН у 2015 р.*			Звичайний (грубий) показник смертності на 100 тис. населення		
	♂	♀	▲	♂	♀	▲	♂	♀	▲	♂	♀	▲
<b>Україна</b>				<b>345.9</b>	<b>356.8</b>	<b>336.5</b>				<b>172.8</b>	<b>208.9</b>	<b>141.4</b>
АР Крим												
Вінницька	5837	2829	3008	364.0	382.5	348.2	3139	1869	1270	195.8	252.7	147.0
Волинська	2858	1478	1380	274.8	301.4	251.0	1550	935	615	149.0	190.7	111.8
Дніпропетровська	12225	5700	6525	373.5	381.0	367.2	6302	3427	2875	192.5	229.1	161.8
Донецька												
Житомирська	4083	1997	2086	324.9	342.4	309.8	2269	1321	948	180.6	226.5	140.8
Закарпатська	2949	1525	1424	234.7	252.8	217.9	1616	998	618	128.6	165.5	94.6
Запорізька	6613	3150	3463	374.7	390.9	361.0	3358	1799	1559	190.2	223.2	162.5
Івано-Франківська	3843	2020	1823	278.5	309.8	250.5	2203	1264	939	159.7	193.9	129.0
Київська	6206	2941	3265	360.1	369.0	352.4	2880	1607	1273	167.1	201.6	137.4
Кіровоградська	4515	2131	2384	463.5	476.1	452.8	2042	1185	857	209.6	264.7	162.8
Луганська												
Львівська	8551	4290	4261	339.4	359.5	321.3	4108	2371	1737	163.1	198.7	131.0
Миколаївська	4418	2107	2311	379.7	391.5	369.5	1939	1071	868	166.6	199.0	138.8
Одеська	7018	3347	3671	294.2	298.7	290.3	2519	1402	1117	105.6	125.1	88.3
Полтавська	5366	2578	2788	372.3	389.0	358.2	2995	1693	1302	207.8	255.4	167.3
Рівненська	2917	1433	1484	251.5	260.4	243.4	1668	949	719	143.8	172.4	117.9
Сумська	4736	2279	2457	422.4	444.4	403.9	2304	1313	991	205.5	256.0	162.9
Тернопільська	3317	1733	1584	311.0	348.2	278.4	1852	1128	724	173.6	226.7	127.2
Харківська	9261	4025	5236	341.0	320.4	358.8	4786	2457	2329	176.2	195.6	159.6
Херсонська	3988	1982	2006	374.0	401.1	350.5	2020	1191	829	189.4	241.0	144.9
Хмельницька	4825	2379	2446	371.7	395.4	351.3	2523	1458	1065	194.4	242.3	152.9
Черкаська	4853	2342	2511	388.8	410.0	370.9	2350	1329	1021	188.3	232.7	150.8
Чернівецька	2416	1181	1235	266.4	277.1	256.9	1441	789	652	158.9	185.1	135.6
Чернігівська	3866	1917	1949	369.2	403.5	340.7	2012	1164	848	192.1	245.0	148.2
м. Київ	10763	4690	6073	378.1	356.7	396.5	4765	2443	2322	167.4	185.8	151.6
м. Севастополь												

\* - кількість випадків в Україні в цілому виключена у зв'язку з неможливістю отримання даних від деяких регіонів

Таблиця 4 - Показники 2015 року	З числа вперше захворілих мали стадію *, %				Не про- жили 1 року з встановл. у 2015 р., %	Зни- жкість по смертності встановл. у 2015 р.**	Охоплено спец. ліку- ванням %	Морфол. верифі- ковано %	Виявле- но на проф- оглядах %	Контингенти на 100 тис. населення, 2015 р.		
	I-II	III	IV	Не визн.						♂	♀	▲
<b>Україна</b>	<b>54.3</b>	<b>17.5</b>	<b>15.8</b>	<b>5.2</b>	<b>31.3</b>	<b>1745</b>	<b>68.8</b>	<b>84.4</b>	<b>29.9</b>	<b>2507.2</b>	<b>1903.3</b>	<b>3030.2</b>
АР Крим												
Вінницька	62.4	15.3	14.8	0.0	30.5	26	66.8	78.3	29.8	2525.2	1872.0	3084.4
Волинська	54.9	14.5	17.1	4.2	30.9	36	71.5	86.5	23.5	2030.3	1483.1	2518.2
Дніпропетровська	52.7	16.8	14.9	7.9	34.9	73	61.1	84.3	18.8	2370.3	1733.4	2906.4
Донецька												
Житомирська	50.7	16.5	21.1	5.2	31.0	23	66.1	91.2	29.0	2289.1	1662.7	2831.7
Закарпатська	41.7	21.3	23.0	4.1	36.3	83	66.7	86.2	24.1	1666.3	1316.0	1989.6
Запорізька	52.5	18.3	18.4	5.6	32.8	291	58.1	80.4	31.6	2722.2	2098.3	3246.4
Івано-Франківська	50.1	18.8	18.9	4.2	32.2	27	69.4	83.1	19.9	1705.5	1323.6	2047.6
Київська	56.1	18.0	19.2	1.3	28.2	19	70.4	82.4	29.2	2855.3	2099.5	3505.6
Кіровоградська	56.0	15.8	18.5	1.1	30.9	130	67.6	80.8	25.2	2553.6	1863.0	3140.6
Луганська												
Львівська	51.2	20.1	14.7	7.0	30.9	15	71.0	83.9	25.8	2480.5	2010.6	2903.3
Миколаївська	57.2	20.6	15.5	1.5	33.3	135	68.5	81.0	43.2	2838.5	2211.0	3378.3
Одеська	60.4	18.3	12.0	3.4	23.2	145	73.4	96.5	30.2	3090.2	2495.5	3617.0
Полтавська	54.4	20.7	20.4	0.1	33.6	35	67.6	83.4	22.9	2561.2	1909.1	3116.6
Рівненська	50.9	15.2	13.2	8.2	29.9	2	67.2	78.9	34.5	1872.6	1374.2	2322.5
Сумська	66.1	12.5	10.4	5.1	28.9	5	74.7	82.6	33.6	2879.2	2118.7	3520.3
Тернопільська	52.6	19.2	16.6	2.1	30.5	38	75.1	84.3	30.8	2206.8	1749.6	2606.8
Харківська	54.9	16.9	12.3	8.4	34.3	105	64.8	78.3	31.1	2697.0	1991.5	3304.4
Херсонська	50.8	16.3	25.0	0.8	33.3	48	72.4	89.6	23.2	2534.9	1918.5	3067.1
Хмельницька	57.7	21.2	9.4	2.2	32.0	14	70.2	78.4	22.8	2254.5	1739.7	2699.4
Черкаська	54.0	18.2	21.2	0.8	30.0	117	72.2	87.4	26.4	2775.0	2139.5	3311.2
Чернівецька	41.1	18.3	20.4	13.7	34.6	93	65.6	78.2	30.8	2231.0	1857.2	2562.5
Чернігівська	51.1	18.5	22.3	2.2	34.4	72	73.8	85.2	24.9	2516.6	1916.0	3015.4
м. Київ	54.3	14.2	8.3	14.9	27.9	213	75.7	91.9	58.2	2812.3	2067.7	3451.5
м. Севастополь												

\* - для лімфом – стадія за Анн-Арбор класифікацією, для інших – стадія за TNM класифікацією

\*\* - кількість випадків не охоплює дані Донецької, Луганської областей, АР Крим та м. Севастополь

Таблиця 1 - Загальні показники 2014 року		♂	♀	⚭
Загальна кількість випадків захворювання*		119803	58887	60916
Захворюваність (грубий показник)		329.7	349.4	312.7
Захворюваність ( стандартизований показник, світовий стандарт)		201.8	242.1	181.9
Захворюваність (стандартизований показник, український стандарт)		308.3	391.6	266.0
Зміна показника захворюваності 2014 р. у порівнянні з 2013 р., % (український стандарт)				
Загальна кількість померлих*		66769	37481	29288
Смертність (грубий показник)		183.8	222.4	150.3
Смертність (стандартизований показник, світовий стандарт)		105.0	150.5	76.7
Смертність (стандартизований показник, укр. стандарт)		169.8	251.1	121.5
Не прожили 1 року з числа вперше захворілих в 2014 р., %		34.8	43.3	26.6
З числа вперше захворілих – з діагнозом, встановленим посмертно, %		1.5	1.8	1.3
Морфологічно підтверджено, %		83.0	79.7	86.3
Гістологічно підтверджено, %		72.6	67.8	77.1
Не визначено морфологічний тип серед верифікованих, %		7.1	8.2	6.1
Виявлено хворих на профілактичних оглядах, %		21.7	14.8	28.3
Охоплено спеціальним лікуванням первинних хворих, %		67.3	61.9	72.5
- тільки хірургічним лікуванням**, %		21.3	20.0	22.6
- комбінованим та комплексним лікуванням**, %		17.0	15.6	32.1
Захворюваність дитячого населення (0-17 років):	кількість випадків*	1030	576	454
	показник на 100 000 дитячого населення	15.6	16.9	14.1
Смертність дитячого населення (0-17 років):	кількість померлих*	258	149	109
	показник на 100 000 дитячого населення	3.9	4.3	3.4

\* - кількість випадків не охоплює дані Донецької, Луганської областей, АР Крим та м. Севастополь

\*\* - від загальної кількості первинних хворих

Таблиця 2 - Захворюваність і смертність 2014 року	Звичайний (грубий) показник захворюваності на 100 тис. населення			Стандартизований показник захворюваності (світовий стандарт)			Стандартизований показник захворюваності (український стандарт)			Звичайний (грубий) показник смертності на 100 тис. населення			Стандартизований показник смертності (світовий стандарт)			Стандартизований показник смертності (український стандарт)		
	♂	♀	⚭	♂	♀	⚭	♂	♀	⚭	♂	♀	⚭	♂	♀	⚭	♂	♀	⚭
<b>Україна</b>	<b>329.7</b>	<b>349.4</b>	<b>312.7</b>	<b>201.8</b>	<b>242.1</b>	<b>181.9</b>	<b>308.3</b>	<b>391.6</b>	<b>266.0</b>	<b>183.8</b>	<b>222.4</b>	<b>150.3</b>	<b>105.0</b>	<b>150.5</b>	<b>76.7</b>	<b>169.8</b>	<b>251.1</b>	<b>121.5</b>
АР Крим																		
Вінницька	341.7	370.8	316.8	206.6	247.3	185.4	310.3	392.5	267.0	193.5	244.1	150.2	107.6	158.9	74.0	171.2	259.5	116.9
Волинська	249.5	260.8	239.4	177.4	212.4	160.2	267.0	339.8	230.3	135.8	168.0	107.1	93.7	135.0	67.5	145.9	220.5	101.2
Дніпропетровська	348.7	363.9	335.9	205.7	246.8	186.5	314.2	398.1	273.8	207.0	247.4	173.0	113.1	162.9	83.3	183.3	271.9	133.0
Донецька																		
Житомирська	308.7	340.6	281.1	195.2	238.5	173.9	290.9	378.6	246.6	172.0	219.4	131.0	99.8	149.4	68.9	159.3	247.7	107.1
Закарпатська	238.0	266.5	211.7	173.9	217.5	146.5	263.3	345.3	213.5	143.3	181.9	107.8	102.4	148.6	70.0	160.8	241.1	107.7
Запорізька	366.1	389.6	346.4	205.9	253.8	182.6	321.2	418.2	272.6	221.6	264.2	185.9	114.3	166.2	83.9	189.8	284.1	137.1
Івано-Франківська	250.2	275.6	227.4	166.1	205.7	145.2	256.4	338.4	212.7	149.1	188.0	114.3	92.6	139.2	62.4	152.9	236.8	101.2
Київська	342.6	356.6	330.6	211.5	249.3	194.7	318.4	399.1	280.8	182.1	228.8	142.0	103.1	154.3	71.8	166.4	258.6	113.5
Кіровоградська	400.2	416.9	386.2	231.7	267.5	216.5	349.4	427.9	311.7	213.2	264.4	169.8	114.6	165.3	84.3	182.4	273.7	129.6
Луганська																		
Львівська	309.1	341.4	280.0	196.4	246.2	167.5	303.2	399.7	248.6	168.4	203.2	137.1	101.7	145.6	72.3	165.2	241.7	117.0
Миколаївська	349.4	373.1	329.1	209.5	257.3	183.8	322.2	414.7	272.7	171.9	209.3	139.8	100.4	144.3	72.6	157.0	231.1	112.1
Одеська	337.6	348.3	328.0	213.8	248.3	197.7	323.8	397.7	285.8	169.3	188.1	152.6	99.8	131.9	79.4	160.3	216.7	125.9
Полтавська	333.0	360.3	309.8	193.6	233.3	174.3	291.7	372.9	251.2	208.7	250.9	172.8	110.2	154.5	84.6	178.4	261.8	131.4
Рівненська	266.0	269.6	262.8	192.4	222.8	178.3	290.8	355.1	259.5	151.8	180.1	126.2	104.6	148.1	76.9	166.9	244.8	119.6
Сумська	374.7	404.9	349.3	211.4	254.5	189.5	322.7	411.6	277.2	214.9	272.3	166.6	112.4	164.7	80.6	180.9	278.6	124.2
Тернопільська	273.3	297.4	252.2	174.6	212.3	154.0	265.3	340.4	225.1	173.3	213.2	138.4	104.4	150.0	74.5	167.0	248.0	117.1
Харківська	360.9	372.3	351.2	208.5	248.2	190.2	322.1	405.8	281.5	205.8	239.6	176.9	112.7	157.4	85.6	181.6	260.8	135.8
Херсонська	342.3	381.0	308.8	208.4	262.3	182.3	318.9	431.4	262.2	185.9	239.0	140.0	109.9	164.7	75.4	172.8	268.3	115.4
Хмельницька	333.6	367.5	304.5	197.2	242.8	173.1	302.3	395.5	253.2	189.2	243.4	142.4	104.1	156.5	70.5	168.2	262.2	111.3
Черкаська	346.3	370.1	326.2	196.9	228.9	182.7	297.8	368.8	263.0	191.9	238.0	153.1	99.1	140.0	73.7	160.6	236.1	116.3
Чернівецька	269.9	288.8	253.2	177.0	215.6	155.3	274.6	351.6	231.3	176.4	205.6	150.6	106.4	147.4	81.0	176.9	254.1	131.3
Чернігівська	346.4	404.6	298.1	195.5	253.5	164.3	292.5	404.2	234.7	191.7	247.5	145.4	99.4	150.8	66.7	157.7	245.2	105.7
м. Київ	364.1	351.8	374.7	228.3	249.4	220.5	359.8	413.8	334.4	169.6	190.4	151.8	99.7	131.0	80.3	169.5	227.8	134.6
м. Севастополь																		

Таблиця 3 - Захворюваність і смертність 2015 року	Кількість зареєстрованих випадків захворювання на ЗН у 2015 р.*			Звичайний (грубий) показник захворюваності на 100 тис. населення			Кількість зареєстрованих смертей від ЗН у 2015 р.*			Звичайний (грубий) показник смертності на 100 тис. населення		
	♂	♀	▲	♂	♀	▲	♂	♀	▲	♂	♀	▲
<b>Україна</b>				<b>305.4</b>	<b>319.9</b>	<b>292.9</b>				<b>171.6</b>	<b>207.7</b>	<b>140.4</b>
АР Крим												
Вінницька	5172	2535	2637	322.6	342.8	305.3	3111	1851	1260	194.0	250.3	145.9
Волинська	2593	1366	1227	249.3	278.6	223.1	1546	934	612	148.6	190.5	111.3
Дніпропетровська	10897	5124	5773	332.9	342.5	324.9	6233	3388	2845	190.4	226.4	160.1
Донецька												
Житомирська	3605	1769	1836	286.9	303.3	272.6	2251	1313	938	179.1	225.1	139.3
Закарпатська	2652	1397	1255	211.0	231.6	192.0	1611	996	615	128.2	165.1	94.1
Запорізька	5663	2768	2895	320.8	343.5	301.8	3345	1794	1551	189.5	222.6	161.7
Івано-Франківська	3338	1788	1550	241.9	274.2	213.0	2179	1254	925	157.9	192.3	127.1
Київська	5470	2636	2834	317.4	330.7	305.9	2856	1592	1264	165.7	199.8	136.4
Кіровоградська	3962	1905	2057	406.7	425.6	390.7	2032	1181	851	208.6	263.9	161.6
Луганська												
Львівська	7482	3824	3658	297.0	320.5	275.8	4091	2362	1729	162.4	197.9	130.4
Миколаївська	3867	1875	1992	332.3	348.4	318.5	1921	1066	855	165.1	198.1	136.7
Одеська	6185	3008	3177	259.3	268.4	251.2	2511	1396	1115	105.3	124.6	88.2
Полтавська	4714	2288	2426	327.1	345.2	311.7	2972	1677	1295	206.2	253.0	166.4
Рівненська	2731	1356	1375	235.4	246.4	225.5	1661	945	716	143.2	171.7	117.4
Сумська	4122	2056	2066	367.6	400.9	339.6	2293	1309	984	204.5	255.2	161.7
Тернопільська	2947	1551	1396	276.3	311.7	245.3	1837	1123	714	172.2	225.7	125.5
Харківська	8244	3653	4591	303.6	290.8	314.6	4751	2441	2310	175.0	194.3	158.3
Херсонська	3473	1760	1713	325.7	356.2	299.3	2013	1186	827	188.8	240.0	144.5
Хмельницька	4275	2163	2112	329.3	359.5	303.3	2508	1451	1057	193.2	241.1	151.8
Черкаська	4205	2053	2152	336.9	359.4	317.9	2337	1321	1016	187.2	231.3	150.1
Чернівецька	2185	1075	1110	240.9	252.2	230.9	1429	786	643	157.6	184.4	133.8
Чернігівська	3414	1735	1679	326.0	365.2	293.5	2003	1157	846	191.3	243.5	147.9
м. Київ	9555	4157	5398	335.7	316.1	352.4	4747	2436	2311	166.8	185.3	150.9
м. Севастополь												

\* - кількість випадків в Україні в цілому виключена у зв'язку з неможливістю отримання даних від деяких регіонів

Таблиця 4 - Показники 2015 року	З числа вперше захворілих. мали стадію*, %				Не про- жили 1 року з встановл. у 2015 р., %	Зниж- кість по смертні встановл. у 2015 р.**	Охоплено спец. ліку- ванням %	Морфол. верифі- ковано %	Виявле- но на проф- оглядах %	Контингенти на 100 тис. населення, 2015 р.		
	I-II	III	IV	Не визн.						♂	♀	▲
<b>Україна</b>	<b>49.4</b>	<b>19.7</b>	<b>17.9</b>	<b>5.7</b>	<b>34.8</b>	<b>1740</b>	<b>66.3</b>	<b>82.6</b>	<b>24.9</b>	<b>2025.0</b>	<b>1488.9</b>	<b>2489.4</b>
АР Крим												
Вінницька	59.0	17.2	16.7	0.0	33.4	26	63.3	76.3	23.7	2058.6	1467.1	2565.0
Волинська	51.1	15.8	18.8	4.5	34.0	36	69.2	85.2	19.3	1687.6	1206.4	2116.7
Дніпропетровська	47.9	18.6	16.6	8.7	38.4	73	57.7	82.4	14.3	1916.4	1330.4	2409.8
Донецька												
Житомирська	46.0	18.4	23.7	5.8	34.8	23	63.4	90.0	25.5	1846.0	1291.7	2326.1
Закарпатська	36.5	23.4	25.6	4.4	40.0	83	64.1	85.4	16.6	1344.9	1024.9	1640.3
Запорізька	45.7	21.4	21.5	6.5	37.5	289	54.0	77.4	25.2	2084.4	1570.9	2515.8
Івано-Франківська	44.1	21.3	21.7	4.8	36.5	27	65.4	80.5	13.7	1348.3	1020.8	1641.6
Київська	51.5	20.1	21.6	1.4	31.2	19	69.1	80.7	24.0	2389.7	1706.0	2977.9
Кіровоградська	51.0	17.9	21.0	1.2	34.3	130	65.6	78.6	21.0	2050.9	1425.8	2582.2
Луганська												
Львівська	45.5	22.9	16.7	7.7	35.0	15	68.8	81.8	20.3	1961.2	1566.4	2316.4
Миколаївська	52.6	23.5	17.7	1.1	37.5	135	65.1	78.9	38.6	2167.3	1651.2	2611.4
Одеська	55.6	20.7	13.6	3.8	26.0	145	72.3	96.1	22.7	2479.4	1963.6	2936.3
Полтавська	49.6	23.3	23.1	0.1	37.8	35	64.1	81.2	19.7	2013.4	1424.6	2514.8
Рівненська	48.3	16.1	14.1	8.6	32.0	2	68.2	77.7	30.7	1578.5	1136.7	1977.3
Сумська	62.1	14.2	11.9	5.8	32.6	5	72.5	80.2	27.0	2191.2	1590.1	2697.9
Тернопільська	48.3	21.5	18.6	2.4	34.5	38	72.9	82.5	27.0	1800.0	1383.9	2163.9
Харківська	50.2	18.9	13.8	9.3	37.9	104	63.0	75.7	26.4	2234.3	1586.0	2792.5
Херсонська	45.2	18.5	28.5	0.9	36.9	48	69.5	88.1	23.9	2085.7	1547.8	2550.2
Хмельницька	53.8	23.9	10.6	2.4	35.1	14	68.3	77.0	18.5	1842.9	1390.2	2234.1
Черкаська	48.4	20.6	24.4	0.9	34.2	117	69.9	86.1	22.6	2203.1	1637.2	2680.6
Чернівецька	36.1	20.2	22.6	15.0	37.8	93	64.6	76.7	24.2	1845.6	1516.5	2137.5
Чернігівська	45.4	20.8	25.2	2.4	38.3	71	71.2	83.4	17.8	2066.0	1530.8	2510.5
м. Київ	49.1	16.0	9.3	16.7	31.0	212	73.2	90.9	52.9	2344.4	1640.0	2949.2
м. Севастополь												

\* - для лімфом – стадія за Анн-Арбор класифікацією, для інших – стадія за TNM класифікацією

\*\* - кількість випадків не охоплює дані Донецької, Луганської областей, АР Крим та м. Севастополь

Таблиця 1 - Загальні показники 2014 року		♂	♀	♂
Загальна кількість випадків захворювання*		695	496	199
Захворюваність (грубий показник)		1.9	2.9	1.0
Захворюваність (стандартизований показник, світовий стандарт)		0.9	1.9	0.4
Захворюваність (стандартизований показник, український стандарт)		1.7	3.4	0.7
Зміна показника захворюваності 2014 р. у порівнянні з 2013 р., % (український стандарт)				
Загальна кількість померлих*		115	89	26
Смертність (грубий показник)		0.3	0.5	0.1
Смертність (стандартизований показник, світовий стандарт)		0.2	0.3	0.0
Смертність (стандартизований показник, укр. стандарт)		0.3	0.6	0.1
Не прожили 1 року з числа вперше захворілих в 2014 р., %		7.2	7.1	7.3
З числа вперше захворілих – з діагнозом, встановленим посмертно, %		0.2	0.2	0.0
Морфологічно підтверджено, %		96.8	97.2	96.0
Гістологічно підтверджено, %		69.9	69.6	70.9
Не визначено морфологічний тип серед верифікованих, %		5.9	5.8	6.3
Виявлено хворих на профілактичних оглядах, %		54.8	56.7	50.3
Охоплено спеціальним лікуванням первинних хворих, %		86.0	87.1	83.1
- тільки хірургічним лікуванням**, %		30.9	31.5	29.4
- комбінованим та комплексним лікуванням**, %		14.2	15.5	10.7
Захворюваність дитячого населення (0-17 років):	кількість випадків*	1	0	1
	показник на 100 000 дитячого населення	0.0	0.0	0.0
Смертність дитячого населення (0-17 років):	кількість померлих*	0	0	0
	показник на 100 000 дитячого населення	0.0	0.0	0.0

\* - кількість випадків не охоплює дані Донецької, Луганської областей, АР Крим та м. Севастополь

\*\* - від загальної кількості первинних хворих

Таблиця 2 - Захворюваність і смертність 2014 року	Звичайний (грубий) показник захворюваності на 100 тис. населення			Стандартизований показник захворюваності (світовий стандарт)			Стандартизований показник захворюваності (український стандарт)			Звичайний (грубий) показник смертності на 100 тис. населення			Стандартизований показник смертності (світовий стандарт)			Стандартизований показник смертності (український стандарт)		
	♂	♀	♂	♂	♀	♂	♂	♀	♂	♂	♀	♂	♂	♀	♂	♂	♀	♂
Україна	1.9	2.9	1.0	0.9	1.9	0.4	1.7	3.4	0.7	0.3	0.5	0.1	0.2	0.3	0.0	0.3	0.6	0.1
АР Крим																		
Вінницька	2.6	3.8	1.6	1.1	2.1	0.5	2.1	4.2	0.9	0.5	0.9	0.1	0.2	0.6	0.0	0.4	1.0	0.0
Волинська	1.2	1.6	0.7	0.7	1.3	0.3	1.2	2.1	0.6	0.1	0.2	0.0	0.1	0.1	0.0	0.1	0.2	0.0
Дніпропетровська	1.2	2.1	0.5	0.6	1.3	0.2	1.1	2.4	0.3	0.3	0.5	0.1	0.2	0.3	0.0	0.2	0.5	0.1
Донецька																		
Житомирська	2.2	4.3	0.4	1.1	2.6	0.1	1.9	4.6	0.3	0.5	1.0	0.0	0.3	0.8	0.0	0.5	1.4	0.0
Закарпатська	1.1	1.5	0.8	0.7	1.2	0.4	1.3	2.1	0.7	0.2	0.3	0.0	0.1	0.4	0.0	0.2	0.8	0.0
Запорізька	2.1	3.5	0.9	1.1	2.1	0.6	1.8	3.8	0.7	0.3	0.6	0.1	0.2	0.4	0.0	0.3	0.7	0.1
Івано-Франківська	1.7	2.8	0.8	1.0	2.2	0.3	1.7	3.6	0.6	0.4	0.9	0.0	0.3	0.7	0.0	0.5	1.3	0.0
Київська	1.7	2.8	0.8	0.9	1.9	0.3	1.5	3.1	0.5	0.6	1.0	0.2	0.3	0.7	0.1	0.5	1.3	0.1
Кіровоградська	2.9	4.7	1.3	1.3	2.6	0.6	2.3	4.9	1.0	0.3	0.4	0.2	0.1	0.2	0.0	0.2	0.5	0.1
Луганська																		
Львівська	1.8	2.4	1.3	0.9	1.6	0.5	1.7	3.0	0.9	0.1	0.2	0.1	0.1	0.1	0.0	0.1	0.2	0.0
Миколаївська	2.7	4.3	1.3	1.2	2.6	0.4	2.4	5.0	1.0	0.3	0.6	0.2	0.2	0.3	0.0	0.3	0.6	0.1
Одеська	2.1	3.2	1.2	1.2	2.2	0.5	2.0	3.8	0.9	0.6	0.7	0.6	0.3	0.4	0.2	0.6	0.8	0.4
Полтавська	2.1	3.5	1.0	1.0	2.1	0.4	1.8	3.6	0.7	0.2	0.2	0.3	0.1	0.1	0.1	0.2	0.1	0.2
Рівненська	1.3	1.5	1.2	0.8	1.2	0.6	1.5	2.1	1.0	0.1	0.2	0.0	0.1	0.2	0.0	0.1	0.3	0.0
Сумська	2.0	2.9	1.3	0.8	1.5	0.3	1.6	3.0	0.7	0.4	0.2	0.5	0.1	0.1	0.1	0.2	0.2	0.3
Тернопільська	2.5	3.8	1.4	1.3	2.5	0.5	2.4	4.8	1.0	0.3	0.4	0.2	0.1	0.2	0.0	0.2	0.5	0.1
Харківська	1.8	2.9	1.0	0.8	1.8	0.3	1.6	3.6	0.6	0.3	0.6	0.1	0.2	0.4	0.0	0.3	0.7	0.0
Херсонська	2.6	4.0	1.4	1.5	2.9	0.5	2.5	4.8	1.0	0.5	0.8	0.2	0.3	0.5	0.1	0.4	0.8	0.1
Хмельницька	3.1	4.0	2.3	1.4	2.4	0.6	2.5	4.3	1.2	0.8	1.3	0.3	0.3	0.7	0.1	0.5	1.4	0.1
Черкаська	1.6	2.3	1.0	0.7	1.3	0.3	1.3	2.3	0.7	0.2	0.5	0.0	0.1	0.3	0.0	0.2	0.5	0.0
Чернівецька	2.9	4.2	1.7	1.4	2.5	0.7	2.6	4.9	1.4	0.1	0.0	0.2	0.0	0.0	0.1	0.1	0.0	0.1
Чернігівська	3.9	6.9	1.4	1.6	3.6	0.3	2.8	6.6	0.6	0.2	0.4	0.0	0.1	0.2	0.0	0.1	0.4	0.0
м. Київ	0.4	0.7	0.2	0.2	0.4	0.1	0.4	0.8	0.2	0.0	0.1	0.0	0.0	0.1	0.0	0.1	0.1	0.0
м. Севастополь																		

Таблиця 3 - Захворюваність і смертність 2015 року	Кількість зареєстрованих випадків захворювання на ЗН у 2015 р.*			Звичайний (грубий) показник захворюваності на 100 тис. населення			Кількість зареєстрованих смертей від ЗН у 2015 р.*			Звичайний (грубий) показник смертності на 100 тис. населення		
	♂	♀	▲	♂	♀	▲	♂	♀	▲	♂	♀	▲
<b>Україна</b>				<b>1.7</b>	<b>2.5</b>	<b>1.0</b>				<b>0.3</b>	<b>0.5</b>	<b>0.1</b>
АР Крим												
Вінницька	38	29	9	2.4	3.9	1.0	8	7	1	0.5	1.0	0.1
Волинська	16	12	4	1.5	2.5	0.7	2	2	0	0.2	0.4	0.0
Дніпропетровська	38	29	9	1.2	1.9	0.5	16	10	6	0.5	0.7	0.3
Донецька												
Житомирська	34	22	12	2.7	3.8	1.8	10	8	2	0.8	1.4	0.3
Закарпатська	7	5	2	0.6	0.8	0.3	1	1	0	0.1	0.2	0.0
Запорізька	32	20	12	1.8	2.5	1.3	4	4	0	0.2	0.5	0.0
Івано-Франківська	17	12	5	1.2	1.8	0.7	4	4	0	0.3	0.6	0.0
Київська	31	22	9	1.8	2.8	1.0	6	5	1	0.4	0.6	0.1
Кіровоградська	30	20	10	3.1	4.5	1.9	3	3	0	0.3	0.7	0.0
Луганська												
Львівська	30	24	6	1.2	2.0	0.5	4	2	2	0.2	0.2	0.2
Миколаївська	30	22	8	2.6	4.1	1.3	6	6	0	0.5	1.1	0.0
Одеська	42	29	13	1.8	2.6	1.0	7	7	0	0.3	0.6	0.0
Полтавська	22	12	10	1.5	1.8	1.3	8	5	3	0.6	0.8	0.4
Рівненська	15	6	9	1.3	1.1	1.5	3	2	1	0.3	0.4	0.2
Сумська	31	21	10	2.8	4.1	1.6	4	1	3	0.4	0.2	0.5
Тернопільська	30	21	9	2.8	4.2	1.6	4	3	1	0.4	0.6	0.2
Харківська	38	20	18	1.4	1.6	1.2	7	5	2	0.3	0.4	0.1
Херсонська	35	25	10	3.3	5.1	1.8	3	3	0	0.3	0.6	0.0
Хмельницька	31	18	13	2.4	3.0	1.9	6	4	2	0.5	0.7	0.3
Черкаська	27	20	7	2.2	3.5	1.0	4	2	2	0.3	0.4	0.3
Чернівецька	11	9	2	1.2	2.1	0.4	2	2	0	0.2	0.5	0.0
Чернігівська	28	23	5	2.7	4.8	0.9	3	2	1	0.3	0.4	0.2
м. Київ	10	6	4	0.4	0.5	0.3	1	1	0	0.0	0.1	0.0
м. Севастополь												

\* - кількість випадків в Україні в цілому виключена у зв'язку з неможливістю отримання даних від деяких регіонів

Таблиця 4 - Показники 2015 року	З числа вперше захворілих мали стадію згідно TNM, %				Не ро- жили 1 року з встановл. у 2015 р., %	З них - кількість по смертно встановл. у 2015 р.*	Охоплено спец. ліку- ванням %	Морфол. верифі- ковано %	Виявле- но на проф- оглядах %	Контингенти на 100 тис. населення, 2015 р.		
	I-II	III	IV	Не визн.						♂	♀	▲
<b>Україна</b>	<b>88.4</b>	<b>9.3</b>	<b>1.4</b>	<b>0.9</b>	<b>7.2</b>	<b>1</b>	<b>84.6</b>	<b>96.8</b>	<b>56.3</b>	<b>37.4</b>	<b>60.7</b>	<b>17.2</b>
АР Крим												
Вінницька	97.1	2.9	0.0	0.0	2.9	0	85.3	84.2	76.5	51.7	83.3	24.7
Волинська	93.3	6.7	0.0	0.0	9.1	0	93.3	100.0	66.7	33.5	54.5	14.7
Дніпропетровська	84.8	9.1	0.0	6.1	15.2	0	75.8	100.0	42.4	24.2	39.6	11.2
Донецька												
Житомирська	80.6	16.1	3.2	0.0	14.8	0	80.6	100.0	54.8	42.2	65.5	22.0
Закарпатська	80.0	20.0	0.0	0.0	0.0	0	100.0	100.0	60.0	24.9	42.6	8.6
Запорізька	89.7	6.9	3.4	0.0	9.4	0	62.1	93.8	51.7	42.8	68.9	21.0
Івано-Франківська	75.0	25.0	0.0	0.0	4.5	0	87.5	88.2	68.8	25.5	38.3	14.0
Київська	78.6	14.3	7.1	0.0	0.0	0	82.1	93.5	53.6	41.1	68.4	17.7
Кіровоградська	93.1	6.9	0.0	0.0	4.0	0	89.7	100.0	37.9	42.9	68.1	21.5
Луганська												
Львівська	65.5	27.6	6.9	0.0	8.1	0	93.1	100.0	51.7	38.1	64.4	14.4
Миколаївська	96.3	3.7	0.0	0.0	0.0	0	96.3	96.7	81.5	52.6	87.0	23.0
Одеська	97.4	2.6	0.0	0.0	4.1	0	81.6	100.0	57.9	48.6	78.0	22.5
Полтавська	95.0	5.0	0.0	0.0	3.3	0	90.0	95.5	25.0	43.9	72.1	19.9
Рівненська	71.4	28.6	0.0	0.0	0.0	0	57.1	100.0	35.7	26.1	41.3	12.5
Сумська	88.9	3.7	0.0	7.4	25.0	0	81.5	93.5	66.7	54.4	86.0	27.8
Тернопільська	92.0	8.0	0.0	0.0	0.0	0	92.0	100.0	72.0	47.8	80.6	19.2
Харківська	97.3	2.7	0.0	0.0	17.0	1	75.7	97.4	67.6	29.9	48.9	13.5
Херсонська	86.7	13.3	0.0	0.0	13.0	0	100.0	100.0	26.7	48.3	76.5	23.9
Хмельницька	100.0	0.0	0.0	0.0	7.5	0	92.0	100.0	72.0	50.2	81.4	23.3
Черкаська	87.0	8.7	4.3	0.0	0.0	0	87.0	92.6	39.1	46.4	76.3	21.1
Чернівецька	60.0	20.0	10.0	10.0	4.2	0	60.0	100.0	30.0	60.1	96.7	27.7
Чернігівська	91.7	8.3	0.0	0.0	5.1	0	95.8	96.4	62.5	37.5	62.3	17.0
м. Київ	100.0	0.0	0.0	0.0	9.1	0	88.9	100.0	100.0	7.7	12.2	3.8
м. Севастополь												

\* - кількість випадків не охоплює дані Донецької, Луганської областей, АР Крим та м. Севастополь

Таблиця 1 - Загальні показники 2014 року		♿	♿	♿
Загальна кількість випадків захворювання*		2260	1791	469
Захворюваність (грубий показник)		6.2	10.6	2.4
Захворюваність (стандартизований показник, світовий стандарт)		4.0	7.6	1.3
Захворюваність (стандартизований показник, український стандарт)		5.8	11.1	2.0
Зміна показника захворюваності 2014 р. у порівнянні з 2013 р., % (український стандарт)				
Загальна кількість померлих*		1449	1243	206
Смертність (грубий показник)		4.0	7.4	1.1
Смертність (стандартизований показник, світовий стандарт)		2.5	5.3	0.5
Смертність (стандартизований показник, укр. стандарт)		3.7	7.8	0.8
Не прожили 1 року з числа вперше захворілих в 2014 р., %		42.9	46.3	29.1
З числа вперше захворілих – з діагнозом, встановленим посмертно, %		1.2	1.4	0.2
Морфологічно підтверджено, %		96.3	96.5	95.5
Гістологічно підтверджено, %		77.4	77.0	78.9
Не визначено морфологічний тип серед верифікованих, %		6.1	5.4	8.7
Виявлено хворих на профілактичних оглядах, %		23.4	22.3	27.7
Охоплено спеціальним лікуванням первинних хворих, %		79.5	79.2	81.0
- тільки хірургічним лікуванням**, %		4.5	3.2	9.9
- комбінованим та комплексним лікуванням**, %		19.0	17.1	26.3
Захворюваність дитячого населення (0-17 років):	кількість випадків*	3	1	2
	показник на 100 000 дитячого населення	0.0	0.0	0.0
Смертність дитячого населення (0-17 років):	кількість померлих*	0	0	0
	показник на 100 000 дитячого населення	0.0	0.0	0.0

\* - кількість випадків не охоплює дані Донецької, Луганської областей, АР Крим та м. Севастополь

\*\* - від загальної кількості первинних хворих

Таблиця 2 - Захворюваність і смертність 2014 року	Звичайний (грубий) показник захворюваності на 100 тис. населення			Стандартизований показник захворюваності (світовий стандарт)			Стандартизований показник захворюваності (український стандарт)			Звичайний (грубий) показник смертності на 100 тис. населення			Стандартизований показник смертності (світовий стандарт)			Стандартизований показник смертності (український стандарт)		
	♿	♿	♿	♿	♿	♿	♿	♿	♿	♿	♿	♿	♿	♿	♿	♿	♿	♿
<b>Україна</b>	<b>6.2</b>	<b>10.6</b>	<b>2.4</b>	<b>4.0</b>	<b>7.6</b>	<b>1.3</b>	<b>5.8</b>	<b>11.1</b>	<b>2.0</b>	<b>4.0</b>	<b>7.4</b>	<b>1.1</b>	<b>2.5</b>	<b>5.3</b>	<b>0.5</b>	<b>3.7</b>	<b>7.8</b>	<b>0.8</b>
АР Крим																		
Вінницька	7.3	13.5	2.1	5.0	9.7	1.3	6.9	13.7	1.7	5.4	10.6	0.9	3.3	7.3	0.3	4.7	10.5	0.5
Волинська	6.2	10.8	2.0	4.6	8.6	1.4	6.4	12.0	2.1	4.0	8.0	0.4	3.0	6.6	0.3	4.1	9.1	0.4
Дніпропетровська	5.1	8.4	2.4	3.1	5.8	1.2	4.7	9.0	1.9	3.6	6.5	1.2	2.2	4.5	0.6	3.2	6.8	0.9
Донецька																		
Житомирська	8.9	15.9	3.0	5.6	11.3	1.2	8.1	16.2	2.0	5.3	10.2	1.0	3.6	7.7	0.4	5.1	10.8	0.7
Закарпатська	4.6	8.6	0.9	3.3	6.8	0.6	5.0	10.1	1.0	4.2	7.5	1.2	3.1	6.1	0.7	4.6	9.2	1.1
Запорізька	6.1	10.1	2.7	3.7	7.0	1.5	5.4	10.3	2.2	3.7	6.5	1.2	2.2	4.4	0.6	3.2	6.6	0.9
Івано-Франківська	5.4	10.7	0.7	3.9	8.3	0.4	5.4	11.6	0.6	3.6	6.9	0.7	2.6	5.5	0.4	3.7	8.0	0.7
Київська	6.1	9.3	3.3	3.9	6.8	1.9	5.7	9.8	2.8	5.2	9.2	1.8	3.2	6.6	0.9	4.8	9.8	1.4
Кіровоградська	4.7	8.2	1.7	2.9	5.7	0.6	4.2	8.0	1.2	3.4	6.2	0.9	2.2	4.4	0.5	3.0	6.0	0.8
Луганська																		
Львівська	5.7	9.6	2.2	3.7	6.9	1.2	5.3	9.8	1.9	2.7	5.1	0.5	1.8	3.8	0.2	2.6	5.6	0.4
Миколаївська	5.9	10.2	2.2	3.9	7.4	1.2	5.4	10.4	1.7	3.9	6.7	1.4	2.3	4.8	0.6	3.4	6.8	0.9
Одеська	6.5	10.7	2.7	4.2	7.9	1.3	6.2	11.6	2.2	3.6	6.4	1.0	2.3	4.7	0.6	3.4	7.0	0.9
Полтавська	6.3	11.1	2.2	3.8	7.5	1.1	5.6	11.1	1.7	4.9	8.7	1.7	2.8	5.8	0.7	4.3	8.9	1.2
Рівненська	7.2	12.8	2.1	5.3	10.4	1.4	7.7	15.2	2.2	4.8	9.1	0.8	3.6	7.7	0.6	5.4	11.9	0.8
Сумська	8.6	14.3	3.8	5.2	9.2	2.4	7.4	13.5	3.2	3.7	7.2	0.8	2.1	4.4	0.4	3.0	6.4	0.5
Тернопільська	5.8	10.2	1.9	4.0	7.8	1.0	5.7	11.2	1.6	3.4	6.0	1.1	2.2	4.6	0.4	3.2	6.5	0.7
Харківська	6.5	10.1	3.4	3.8	7.0	1.6	5.6	10.0	2.5	3.9	6.5	1.7	2.3	4.5	0.9	3.6	7.0	1.3
Херсонська	6.9	11.3	3.1	4.1	7.7	1.9	6.4	12.6	2.7	5.0	9.7	1.0	3.0	6.7	0.6	4.6	10.6	0.9
Хмельницька	7.6	14.1	2.0	4.6	9.6	0.9	7.0	14.5	1.7	4.9	9.3	1.1	3.0	6.3	0.6	4.4	9.3	0.9
Черкаська	6.1	11.7	1.3	3.7	7.8	0.6	5.1	10.7	0.9	3.5	6.6	0.9	2.1	4.3	0.5	3.1	6.3	0.7
Чернівецька	5.0	9.2	1.3	3.3	6.8	0.7	4.9	10.1	1.1	3.2	6.1	0.6	2.1	4.6	0.4	3.2	7.2	0.6
Чернігівська	8.1	14.4	2.9	4.9	9.5	1.4	7.0	13.4	2.2	5.6	11.3	0.9	3.5	7.4	0.6	4.8	10.5	0.8
м. Київ	5.3	7.8	3.2	3.4	5.6	1.8	5.1	8.5	2.7	3.0	5.7	0.7	2.0	4.2	0.4	2.9	6.3	0.6
м. Севастополь																		

Таблиця 3 - Захворюваність і смертність 2015 року	Кількість зареєстрованих випадків захворювання на ЗН у 2015 р.*			Звичайний (грубий) показник захворюваності на 100 тис. населення			Кількість зареєстрованих смертей від ЗН у 2015 р.*			Звичайний (грубий) показник смертності на 100 тис. населення		
	♂	♀	▲	♂	♀	▲	♂	♀	▲	♂	♀	▲
<b>Україна</b>				<b>5.9</b>	<b>10.1</b>	<b>2.2</b>				<b>4.0</b>	<b>7.3</b>	<b>1.1</b>
АР Крим												
Вінницька	120	108	12	7.5	14.6	1.4	94	84	10	5.9	11.4	1.2
Волинська	61	59	2	5.9	12.0	0.4	42	40	2	4.0	8.2	0.4
Дніпропетровська	179	151	28	5.5	10.1	1.6	124	97	27	3.8	6.5	1.5
Донецька												
Житомирська	90	69	21	7.2	11.8	3.1	68	60	8	5.4	10.3	1.2
Закарпатська	68	63	5	5.4	10.4	0.8	52	48	4	4.1	8.0	0.6
Запорізька	109	85	24	6.2	10.6	2.5	63	51	12	3.6	6.3	1.3
Івано-Франківська	65	55	10	4.7	8.4	1.4	46	43	3	3.3	6.6	0.4
Київська	101	81	20	5.9	10.2	2.2	71	55	16	4.1	6.9	1.7
Кіровоградська	57	38	19	5.9	8.5	3.6	34	25	9	3.5	5.6	1.7
Луганська												
Львівська	109	93	16	4.3	7.8	1.2	86	67	19	3.4	5.6	1.4
Миколаївська	74	60	14	6.4	11.2	2.2	40	33	7	3.4	6.1	1.1
Одеська	142	110	32	6.0	9.8	2.5	80	72	8	3.4	6.4	0.6
Полтавська	101	79	22	7.0	11.9	2.8	57	46	11	4.0	6.9	1.4
Рівненська	66	61	5	5.7	11.1	0.8	53	50	3	4.6	9.1	0.5
Сумська	93	80	13	8.3	15.6	2.1	57	50	7	5.1	9.8	1.2
Тернопільська	77	64	13	7.2	12.9	2.3	57	51	6	5.3	10.3	1.1
Харківська	164	110	54	6.0	8.8	3.7	109	93	16	4.0	7.4	1.1
Херсонська	53	38	15	5.0	7.7	2.6	46	36	10	4.3	7.3	1.8
Хмельницька	79	59	20	6.1	9.8	2.9	58	50	8	4.5	8.3	1.2
Черкаська	82	64	18	6.6	11.2	2.7	49	40	9	3.9	7.0	1.3
Чернівецька	38	29	9	4.2	6.8	1.9	20	18	2	2.2	4.2	0.4
Чернігівська	69	56	13	6.6	11.8	2.3	45	39	6	4.3	8.2	1.1
м. Київ	132	92	40	4.6	7.0	2.6	88	73	15	3.1	5.6	1.0
м. Севастополь												

\* - кількість випадків в Україні в цілому виключена у зв'язку з неможливістю отримання даних від деяких регіонів

Таблиця 4 - Показники 2015 року	З числа вперше захворілих мали стадію згідно TNM, %				Не ро- жили 1 року з встановл. у 2015 р., %	Зниж- кість по смертно встановл. у 2015 р.*	Охоплено спец. ліку- ванням %	Морфол. верифі- ковано %	Виявле- но на профог- лядах %	Контингенти на 100 тис. населення, 2015 р.		
	I-II	III	IV	Не визн.						♂	♀	▲
<b>Україна</b>	<b>50.2</b>	<b>25.8</b>	<b>18.8</b>	<b>4.1</b>	<b>42.9</b>	<b>25</b>	<b>75.7</b>	<b>96.1</b>	<b>28.0</b>	<b>24.3</b>	<b>33.2</b>	<b>16.5</b>
АР Крим												
Вінницька	75.8	8.1	13.1	0.0	38.3	0	74.7	88.3	34.3	26.7	39.6	15.6
Волинська	57.9	22.8	14.0	3.5	50.0	1	75.4	98.4	5.3	21.8	31.0	13.6
Дніпропетровська	45.6	17.7	27.8	7.6	55.2	1	58.2	97.8	10.1	16.1	22.6	10.6
Донецька												
Житомирська	51.8	34.1	9.4	4.7	50.5	3	83.5	100.0	38.8	24.0	35.5	14.0
Закарпатська	23.3	40.0	35.0	1.7	52.7	1	86.7	97.1	13.3	20.9	27.0	15.2
Запорізька	35.8	34.7	23.2	5.3	39.0	3	49.5	93.6	27.4	24.8	37.9	13.9
Івано-Франківська	29.0	37.1	29.0	4.8	50.7	1	75.8	96.9	27.4	15.6	23.2	8.8
Київська	39.4	38.3	20.2	0.0	41.7	0	78.7	80.2	9.6	29.2	38.9	20.8
Кіровоградська	50.0	20.0	30.0	0.0	44.2	0	76.0	98.2	14.0	20.3	25.0	16.3
Луганська												
Львівська	46.1	24.5	22.5	4.9	31.9	1	86.3	94.5	27.5	22.2	32.4	13.1
Миколаївська	58.0	37.7	4.3	0.0	50.7	1	78.3	94.6	55.1	28.7	38.7	20.2
Одеська	72.6	13.3	12.6	0.7	29.4	3	68.9	100.0	48.1	35.3	52.7	19.9
Полтавська	39.6	50.5	9.9	0.0	40.0	0	74.7	99.0	33.0	34.4	41.0	28.8
Рівненська	24.6	41.0	27.9	6.6	37.0	0	57.4	97.0	11.5	20.7	28.3	13.8
Сумська	80.0	8.8	1.3	8.8	33.3	0	93.8	96.8	25.0	34.9	46.6	25.0
Тернопільська	45.8	34.7	16.7	1.4	37.7	1	84.7	100.0	27.8	22.4	33.8	12.5
Харківська	51.6	11.5	29.9	6.4	43.4	2	73.2	97.0	36.9	25.1	32.3	18.9
Херсонська	36.2	48.9	14.9	0.0	61.2	1	78.7	98.1	12.8	18.2	22.3	14.7
Хмельницька	69.9	21.9	4.1	1.4	44.8	0	82.2	93.7	27.4	21.9	28.9	15.8
Черкаська	34.7	13.9	47.2	0.0	42.6	0	81.9	97.6	15.3	27.7	42.2	15.5
Чернівецька	33.3	36.1	5.6	25.0	37.8	0	88.9	97.4	19.4	24.7	30.0	20.0
Чернігівська	44.4	31.7	22.2	1.6	45.1	2	82.5	98.6	23.8	24.0	33.9	15.7
м. Київ	61.5	19.7	6.0	12.0	42.3	4	83.8	98.5	54.7	21.5	24.1	19.2
м. Севастополь												

\* - кількість випадків не охоплює дані Донецької, Луганської областей, АР Крим та м. Севастополь

Таблиця 1 - Загальні показники 2014 року		♂	♀	♂
Загальна кількість випадків захворювання*		2144	1900	244
Захворюваність (грубий показник)		5.9	11.3	1.3
Захворюваність (стандартизований показник, світовий стандарт)		3.9	8.1	0.8
Захворюваність (стандартизований показник, український стандарт)		5.5	11.7	1.1
Зміна показника захворюваності 2014 р. у порівнянні з 2013 р., % (український стандарт)				
Загальна кількість померлих*		1576	1438	138
Смертність (грубий показник)		4.3	8.5	0.7
Смертність (стандартизований показник, світовий стандарт)		2.8	6.1	0.4
Смертність (стандартизований показник, укр. стандарт)		4.1	9.0	0.6
Не прожили 1 року з числа вперше захворілих в 2014 р., %		46.4	48.2	31.5
З числа вперше захворілих – з діагнозом, встановленим посмертно, %		0.7	0.8	0.5
Морфологічно підтверджено, %		95.9	96.2	93.9
Гістологічно підтверджено, %		77.5	76.7	84.0
Не визначено морфологічний тип серед верифікованих, %		5.8	5.5	7.9
Виявлено хворих на профілактичних оглядах, %		10.9	10.8	11.5
Охоплено спеціальним лікуванням первинних хворих, %		76.2	76.2	76.1
- тільки хірургічним лікуванням**, %		2.5	2.5	3.2
- комбінованим та комплексним лікуванням**, %		10.4	10.4	9.9
Захворюваність дитячого населення (0-17 років):	кількість випадків*	6	3	3
	показник на 100 000 дитячого населення	0.0	0.0	0.0
Смертність дитячого населення (0-17 років):	кількість померлих*	4	3	1
	показник на 100 000 дитячого населення	0.0	0.0	0.0

\* - кількість випадків не охоплює дані Донецької, Луганської областей, АР Крим та м. Севастополь

\*\* - від загальної кількості первинних хворих

Таблиця 2 - Захворюваність і смертність 2014 року	Звичайний (грубий) показник захворюваності на 100 тис. населення			Стандартизований показник захворюваності (світовий стандарт)			Стандартизований показник захворюваності (український стандарт)			Звичайний (грубий) показник смертності на 100 тис. населення			Стандартизований показник смертності (світовий стандарт)			Стандартизований показник смертності (український стандарт)		
	♂	♀	♂	♂	♀	♂	♂	♀	♂	♂	♀	♂	♂	♀	♂	♂	♀	♂
<b>Україна</b>	<b>5.9</b>	<b>11.3</b>	<b>1.3</b>	<b>3.9</b>	<b>8.1</b>	<b>0.8</b>	<b>5.5</b>	<b>11.7</b>	<b>1.1</b>	<b>4.3</b>	<b>8.5</b>	<b>0.7</b>	<b>2.8</b>	<b>6.1</b>	<b>0.4</b>	<b>4.1</b>	<b>9.0</b>	<b>0.6</b>
АР Крим																		
Вінницька	7.0	13.1	1.7	4.7	9.3	1.3	6.5	13.1	1.7	4.7	9.3	0.7	2.9	6.4	0.3	4.2	9.3	0.5
Волинська	6.3	12.5	0.7	4.7	10.1	0.5	6.7	14.8	0.6	4.8	10.0	0.2	3.6	7.9	0.1	4.9	10.7	0.1
Дніпропетровська	5.7	10.8	1.5	3.6	7.5	0.9	5.1	10.9	1.2	4.1	8.1	0.7	2.5	5.7	0.4	3.8	8.8	0.6
Донецька																		
Житомирська	7.5	15.4	0.7	5.2	11.3	0.5	7.4	16.3	0.8	5.4	11.1	0.4	3.7	8.1	0.4	5.1	11.5	0.5
Закарпатська	8.2	14.3	2.6	6.4	11.8	2.0	8.6	16.1	2.7	6.6	12.0	1.7	5.0	9.8	1.2	7.1	14.4	1.5
Запорізька	5.8	11.6	0.9	3.5	7.8	0.6	5.1	11.6	0.8	5.7	11.2	1.0	3.5	7.8	0.5	5.1	11.5	0.8
Івано-Франківська	3.8	6.9	1.0	2.6	5.3	0.7	3.7	7.5	0.9	3.3	6.6	0.4	2.4	5.0	0.3	3.3	7.2	0.5
Київська	5.4	11.1	0.5	3.5	7.7	0.4	5.0	11.3	0.5	3.7	7.4	0.5	2.4	5.2	0.4	3.5	7.8	0.5
Кіровоградська	8.1	15.6	1.7	4.9	10.2	1.1	7.0	14.9	1.5	4.9	8.2	2.1	2.9	5.5	1.2	4.3	8.4	1.6
Луганська																		
Львівська	5.2	10.1	0.7	3.6	7.6	0.4	5.0	10.8	0.6	3.7	7.2	0.5	2.5	5.3	0.3	3.6	8.0	0.4
Миколаївська	5.1	9.3	1.4	3.0	6.1	1.0	4.5	9.2	1.3	2.7	4.6	1.1	1.7	3.1	0.6	2.4	4.5	1.0
Одеська	5.8	10.2	2.0	4.1	7.8	1.3	5.6	10.9	1.7	3.4	6.3	0.7	2.2	4.7	0.5	3.3	7.1	0.7
Полтавська	5.5	11.0	0.9	3.4	7.2	0.6	4.7	10.5	0.7	5.2	10.7	0.6	3.1	7.2	0.2	4.6	10.7	0.4
Рівненська	6.1	12.6	0.3	4.6	10.4	0.2	6.6	15.0	0.3	5.6	11.7	0.2	4.2	9.6	0.1	6.1	14.1	0.2
Сумська	8.7	18.0	0.8	5.0	11.5	0.3	7.5	17.5	0.5	5.0	10.5	0.5	3.1	6.8	0.6	4.5	10.8	0.4
Тернопільська	4.2	7.6	1.2	2.8	5.4	0.6	3.9	7.7	1.0	3.8	7.6	0.5	2.6	5.5	0.4	3.8	8.2	0.5
Харківська	5.2	9.1	1.9	3.3	6.2	1.2	4.6	9.1	1.7	3.2	6.0	0.8	2.0	4.1	0.5	2.9	5.9	0.7
Херсонська	6.8	12.7	1.7	4.3	8.8	1.2	6.2	13.4	1.5	6.6	13.3	0.9	4.4	9.8	0.3	6.3	14.2	0.7
Хмельницька	7.6	14.6	1.6	5.0	10.3	0.8	6.9	14.2	1.2	5.5	10.9	0.9	3.5	7.3	0.7	5.0	10.7	0.9
Черкаська	4.9	9.8	0.9	2.9	6.3	0.5	4.2	9.2	0.6	4.4	9.4	0.2	2.6	6.1	0.1	3.7	8.9	0.1
Чернівецька	5.2	9.4	1.5	3.7	7.0	1.0	5.0	9.6	1.4	4.5	8.2	1.3	3.0	6.1	0.6	4.6	9.2	1.1
Чернігівська	7.7	15.8	0.9	4.5	10.3	0.5	6.6	15.4	0.7	5.6	11.5	0.7	3.6	7.9	0.4	5.0	11.3	0.7
м. Київ	4.5	8.6	1.1	2.9	6.3	0.6	4.4	9.5	1.0	2.8	5.4	0.5	1.7	3.8	0.2	2.6	5.9	0.4
м. Севастополь																		



Таблиця 3 - Захворюваність і смертність 2015 року	Кількість зареєстрованих випадків захворювання на ЗН у 2015 р.*			Звичайний (грубий) показник захворюваності на 100 тис. населення			Кількість зареєстрованих смертей від ЗН у 2015 р.*			Звичайний (грубий) показник смертності на 100 тис. населення		
	♂	♀	▲	♂	♀	▲	♂	♀	▲	♂	♀	▲
<b>Україна</b>				<b>5.7</b>	<b>11.0</b>	<b>1.1</b>				<b>4.1</b>	<b>8.3</b>	<b>0.6</b>
АР Крим												
Вінницька	102	96	6	6.4	13.0	0.7	82	77	5	5.1	10.4	0.6
Волинська	62	56	6	6.0	11.4	1.1	56	53	3	5.4	10.8	0.6
Дніпропетровська	167	143	24	5.1	9.6	1.4	113	102	11	3.5	6.8	0.6
Донецька												
Житомирська	93	90	3	7.4	15.4	0.5	82	78	4	6.5	13.4	0.6
Закарпатська	104	97	7	8.3	16.1	1.1	56	52	4	4.5	8.6	0.6
Запорізька	124	107	17	7.0	13.3	1.8	72	68	4	4.1	8.4	0.4
Івано-Франківська	54	49	5	3.9	7.5	0.7	49	45	4	3.6	6.9	0.6
Київська	86	79	7	5.0	9.9	0.8	62	59	3	3.6	7.4	0.3
Кіровоградська	88	82	6	9.0	18.3	1.1	59	57	2	6.1	12.7	0.4
Луганська												
Львівська	124	109	15	4.9	9.1	1.1	95	88	7	3.8	7.4	0.5
Миколаївська	67	54	13	5.8	10.0	2.1	33	30	3	2.8	5.6	0.5
Одеська	104	95	9	4.4	8.5	0.7	68	62	6	2.9	5.5	0.5
Полтавська	106	91	15	7.4	13.7	1.9	85	78	7	5.9	11.8	0.9
Рівненська	72	68	4	6.2	12.4	0.7	49	46	3	4.2	8.4	0.5
Сумська	106	97	9	9.5	18.9	1.5	78	75	3	7.0	14.6	0.5
Тернопільська	49	40	9	4.6	8.0	1.6	39	36	3	3.7	7.2	0.5
Харківська	99	78	21	3.7	6.2	1.4	85	74	11	3.1	5.9	0.8
Херсонська	62	55	7	5.8	11.1	1.2	42	36	6	3.9	7.3	1.1
Хмельницька	103	97	6	7.9	16.1	0.9	63	62	1	4.9	10.3	0.1
Черкаська	62	58	4	5.0	10.2	0.6	49	44	5	3.9	7.7	0.7
Чернівецька	52	47	5	5.7	11.0	1.0	41	37	4	4.5	8.7	0.8
Чернігівська	74	70	4	7.1	14.7	0.7	51	51	0	4.9	10.7	0.0
м. Київ	102	85	17	3.6	6.5	1.1	93	83	10	3.3	6.3	0.7
м. Севастополь												

\* - кількість випадків в Україні в цілому виключена у зв'язку з неможливістю отримання даних від деяких регіонів

Таблиця 4 - Показники 2015 року	3 числа вперше захворіли стадію згідно TNM, %				Не ро- жили 1 року з встановл. у 2015 р., %	Зни- ж- кількість посмертно встановл. у 2015 р.*	Охоплено спец. ліку- ванням %	Морфол. верифі- ковано %	Виявле- но на проф- оглядах %	Контингенти на 100 тис. населення, 2015 р.		
	I-II	III	IV	Не визн.						♂	♀	▲
<b>Україна</b>	<b>19.1</b>	<b>41.9</b>	<b>32.5</b>	<b>5.4</b>	<b>46.4</b>	<b>15</b>	<b>74.3</b>	<b>95.8</b>	<b>11.7</b>	<b>17.0</b>	<b>28.4</b>	<b>7.2</b>
АР Крим												
Вінницька	45.8	34.4	19.8	0.0	42.9	0	72.9	89.2	13.5	18.7	34.1	5.6
Волинська	11.5	52.5	32.8	3.3	46.7	1	75.4	98.4	3.3	13.8	23.5	5.1
Дніпропетровська	17.5	35.0	29.4	15.0	48.3	0	57.5	94.6	8.1	14.0	22.9	6.5
Донецька												
Житомирська	17.2	51.7	27.6	3.4	57.4	1	77.0	100.0	16.1	17.6	31.2	5.8
Закарпатська	5.0	53.0	42.0	0.0	41.6	1	88.0	99.0	1.0	27.9	44.9	12.1
Запорізька	8.8	39.5	42.1	8.8	47.9	1	54.4	96.8	11.4	19.4	33.1	7.8
Івано-Франківська	9.3	35.2	46.3	9.3	42.0	1	74.1	98.1	14.8	12.0	17.9	6.7
Київська	20.7	35.4	42.7	0.0	47.2	1	65.9	77.9	4.9	19.3	34.0	6.6
Кіровоградська	13.8	26.3	60.0	0.0	52.7	0	82.5	97.7	10.0	18.4	29.5	8.9
Луганська												
Львівська	14.5	34.2	41.9	8.5	48.0	1	83.8	95.2	4.3	15.4	26.1	5.9
Миколаївська	30.6	59.7	8.1	1.6	51.8	2	71.0	98.5	25.8	16.2	25.8	7.8
Одеська	41.8	24.5	25.5	6.1	27.8	0	70.4	99.0	12.2	25.7	41.8	11.4
Полтавська	5.0	73.0	20.0	0.0	52.6	1	77.0	96.2	19.0	15.8	26.0	7.2
Рівненська	1.4	45.7	48.6	0.0	44.9	0	67.1	98.6	0.0	13.4	23.3	4.4
Сумська	25.3	52.5	5.1	17.2	52.2	0	91.9	97.2	16.2	19.5	34.5	6.9
Тернопільська	12.5	62.5	18.8	6.3	52.3	1	81.3	100.0	12.5	11.3	17.3	6.0
Харківська	29.3	22.8	42.4	5.4	42.5	0	67.4	88.9	25.0	14.4	20.8	9.0
Херсонська	16.9	44.1	39.0	0.0	52.1	1	76.3	96.8	5.1	13.9	24.1	5.1
Хмельницька	32.3	45.5	20.2	0.0	37.9	0	81.8	97.1	11.1	18.5	33.4	5.6
Черкаська	10.2	30.5	57.6	1.7	55.4	1	78.0	98.4	6.8	17.8	32.7	5.2
Чернівецька	26.0	46.0	18.0	6.0	48.9	0	70.0	100.0	32.0	24.7	35.7	15.0
Чернігівська	7.6	45.5	45.5	0.0	56.4	1	80.3	97.3	3.0	16.8	31.8	4.4
м. Київ	23.6	32.6	24.7	15.7	41.0	1	78.7	97.1	21.3	13.2	21.0	6.5
м. Севастополь												

\* - кількість випадків не охоплює дані Донецької, Луганської областей, АР Крим та м. Севастополь

Таблиця 1 - Загальні показники 2014 року		♂	♀	♂
Загальна кількість випадків захворювання*		1652	1459	193
Захворюваність (грубий показник)		4.6	8.7	1.0
Захворюваність (стандартизований показник, світовий стандарт)		2.8	6.1	0.5
Захворюваність (стандартизований показник, український стандарт)		4.2	9.4	0.8
Зміна показника захворюваності 2014 р. у порівнянні з 2013 р., % (український стандарт)				
Загальна кількість померлих*		1295	1168	127
Смертність (грубий показник)		3.6	6.9	0.7
Смертність (стандартизований показник, світовий стандарт)		2.2	4.8	0.3
Смертність (стандартизований показник, укр. стандарт)		3.3	7.5	0.5
Не прожили 1 року з числа вперше захворілих в 2014 р., %		67.9	69.1	58.8
З числа вперше захворілих – з діагнозом, встановленим посмертно, %		1.5	1.5	2.2
Морфологічно підтверджено, %		84.9	85.5	80.3
Гістологічно підтверджено, %		74.6	75.2	69.9
Не визначено морфологічний тип серед верифікованих, %		6.1	5.5	11.0
Виявлено хворих на профілактичних оглядах, %		6.9	6.9	6.7
Охоплено спеціальним лікуванням первинних хворих, %		54.2	54.9	48.9
- тільки хірургічним лікуванням**, %		7.7	7.7	7.7
- комбінованим та комплексним лікуванням**, %		11.8	12.2	8.2
Захворюваність дитячого населення (0-17 років):	кількість випадків*	0	0	0
	показник на 100 000 дитячого населення	0.0	0.0	0.0
Смертність дитячого населення (0-17 років):	кількість померлих*	0	0	0
	показник на 100 000 дитячого населення	0.0	0.0	0.0

\* - кількість випадків не охоплює дані Донецької, Луганської областей, АР Крим та м. Севастополь

\*\* - від загальної кількості первинних хворих

Таблиця 2 - Захворюваність і смертність 2014 року	Звичайний (грубий) показник захворюваності на 100 тис. населення			Стандартизований показник захворюваності (світовий стандарт)			Стандартизований показник захворюваності (український стандарт)			Звичайний (грубий) показник смертності на 100 тис. населення			Стандартизований показник смертності (світовий стандарт)			Стандартизований показник смертності (український стандарт)		
	♂	♀	♂	♂	♀	♂	♂	♀	♂	♂	♀	♂	♂	♀	♂	♂	♀	♂
<b>Україна</b>	<b>4.6</b>	<b>8.7</b>	<b>1.0</b>	<b>2.8</b>	<b>6.1</b>	<b>0.5</b>	<b>4.2</b>	<b>9.4</b>	<b>0.8</b>	<b>3.6</b>	<b>6.9</b>	<b>0.7</b>	<b>2.2</b>	<b>4.8</b>	<b>0.3</b>	<b>3.3</b>	<b>7.5</b>	<b>0.5</b>
АР Крим																		
Вінницька	5.0	10.0	0.7	3.2	6.9	0.4	4.6	10.3	0.6	4.3	8.8	0.6	2.6	5.9	0.2	4.0	9.1	0.4
Волинська	4.5	8.4	1.1	3.1	6.2	0.7	4.5	8.8	1.1	3.1	5.7	0.7	2.3	4.7	0.5	3.2	6.6	0.7
Дніпропетровська	4.1	7.1	1.5	2.4	4.9	0.8	3.7	7.8	1.2	3.6	6.7	0.9	2.1	4.7	0.4	3.2	7.0	0.6
Донецька																		
Житомирська	6.1	12.6	0.4	4.0	9.2	0.2	6.0	14.0	0.4	5.1	10.8	0.2	3.3	7.7	0.1	4.9	11.6	0.1
Закарпатська	5.3	9.8	1.2	3.9	8.2	0.6	6.0	13.0	1.1	3.3	6.3	0.5	2.3	5.0	0.3	3.7	8.1	0.5
Запорізька	4.4	7.8	1.6	2.4	5.0	0.6	3.8	8.1	1.1	2.9	5.3	0.8	1.6	3.4	0.4	2.5	5.3	0.7
Івано-Франківська	2.1	4.0	0.4	1.4	2.9	0.2	2.1	4.5	0.4	2.0	3.7	0.4	1.3	2.8	0.3	2.0	4.3	0.4
Київська	5.7	11.8	0.4	3.5	8.1	0.2	5.3	12.5	0.3	3.6	7.3	0.3	2.2	4.9	0.2	3.2	7.3	0.3
Кіровоградська	5.0	9.6	1.1	2.9	6.2	0.6	4.4	9.4	0.9	4.4	8.0	1.3	2.4	4.9	0.6	3.7	7.8	0.9
Луганська																		
Львівська	5.0	9.6	0.8	3.3	7.1	0.4	5.0	10.9	0.7	3.9	7.7	0.5	2.6	5.8	0.2	3.9	8.6	0.4
Миколаївська	3.5	5.8	1.6	1.9	3.8	0.7	3.1	6.1	1.2	2.4	5.0	0.2	1.4	3.4	0.1	2.2	5.6	0.1
Одеська	4.2	7.4	1.4	2.6	5.5	0.6	4.0	8.4	1.1	3.1	5.5	0.9	1.8	3.9	0.4	2.9	6.3	0.7
Полтавська	4.5	9.6	0.1	2.5	6.1	0.0	3.9	9.6	0.1	3.8	8.1	0.1	2.1	5.1	0.1	3.3	8.3	0.1
Рівненська	3.9	7.7	0.5	3.0	6.7	0.2	4.5	10.0	0.4	3.5	6.7	0.5	2.7	5.9	0.3	4.0	8.6	0.5
Сумська	4.4	8.9	0.7	2.5	5.6	0.3	3.7	8.7	0.5	4.4	9.3	0.3	2.4	5.7	0.2	3.8	9.1	0.3
Тернопільська	4.2	7.2	1.6	2.8	5.2	0.8	4.2	7.9	1.4	3.6	6.4	1.1	2.4	4.7	0.6	3.6	7.0	1.0
Харківська	4.7	8.8	1.3	2.7	5.8	0.5	4.2	9.0	0.9	3.8	7.2	1.0	2.2	4.8	0.4	3.4	7.7	0.7
Херсонська	3.3	6.3	0.7	2.2	4.7	0.4	3.1	6.8	0.5	2.8	5.4	0.5	1.6	3.5	0.3	2.5	5.7	0.4
Хмельницька	5.7	11.4	0.7	3.4	7.7	0.3	5.2	12.0	0.5	5.2	9.9	1.1	3.1	6.8	0.5	4.8	10.5	0.8
Черкаська	6.3	13.1	0.6	3.6	8.3	0.2	5.4	12.6	0.4	4.8	9.9	0.4	2.8	6.4	0.1	4.0	9.4	0.3
Чернівецька	3.1	4.9	1.5	1.9	3.6	0.7	3.2	6.3	1.1	3.0	5.4	0.8	1.9	4.0	0.4	3.1	6.6	0.7
Чернігівська	6.4	14.0	0.2	3.6	8.6	0.1	5.4	13.3	0.2	4.8	10.4	0.2	2.6	6.2	0.0	4.0	9.9	0.1
м. Київ	3.8	6.8	1.3	2.3	4.7	0.7	3.7	7.7	1.2	2.4	4.1	0.9	1.5	2.9	0.5	2.4	4.6	0.9
м. Севастополь																		

Таблиця 3 - Захворюваність і смертність 2015 року	Кількість зареєстрованих випадків захворювання на ЗН у 2015 р.*			Звичайний (грубий) показник захворюваності на 100 тис. населення			Кількість зареєстрованих смертей від ЗН у 2015 р.*			Звичайний (грубий) показник смертності на 100 тис. населення		
	♂	♀	▲	♂	♀	▲	♂	♀	▲	♂	♀	▲
<b>Україна</b>				<b>4.2</b>	<b>7.9</b>	<b>1.0</b>				<b>3.5</b>	<b>6.7</b>	<b>0.7</b>
АР Крим												
Вінницька	79	74	5	4.9	10.0	0.6	69	64	5	4.3	8.7	0.6
Волинська	42	40	2	4.0	8.2	0.4	44	41	3	4.2	8.4	0.6
Дніпропетровська	118	90	28	3.6	6.0	1.6	89	67	22	2.7	4.5	1.2
Донецька												
Житомирська	64	57	7	5.1	9.8	1.0	55	52	3	4.4	8.9	0.5
Закарпатська	53	49	4	4.2	8.1	0.6	52	48	4	4.1	8.0	0.6
Запорізька	48	34	14	2.7	4.2	1.5	54	44	10	3.1	5.5	1.0
Івано-Франківська	54	48	6	3.9	7.4	0.8	38	35	3	2.8	5.4	0.4
Київська	101	91	10	5.9	11.4	1.1	74	70	4	4.3	8.8	0.4
Кіровоградська	41	35	6	4.2	7.8	1.1	36	31	5	3.7	6.9	1.0
Луганська												
Львівська	120	111	9	4.8	9.3	0.7	101	93	8	4.0	7.8	0.6
Миколаївська	38	30	8	3.3	5.6	1.3	24	19	5	2.1	3.5	0.8
Одеська	56	48	8	2.4	4.3	0.6	36	32	4	1.5	2.9	0.3
Полтавська	69	61	8	4.8	9.2	1.0	64	59	5	4.4	8.9	0.6
Рівненська	54	51	3	4.7	9.3	0.5	39	36	3	3.4	6.5	0.5
Сумська	82	75	7	7.3	14.6	1.2	46	42	4	4.1	8.2	0.7
Тернопільська	43	41	2	4.0	8.2	0.4	41	41	0	3.8	8.2	0.0
Харківська	100	70	30	3.7	5.6	2.1	84	64	20	3.1	5.1	1.4
Херсонська	55	47	8	5.2	9.5	1.4	39	34	5	3.7	6.9	0.9
Хмельницька	70	63	7	5.4	10.5	1.0	56	56	0	4.3	9.3	0.0
Черкаська	62	55	7	5.0	9.6	1.0	57	53	4	4.6	9.3	0.6
Чернівецька	31	29	2	3.4	6.8	0.4	25	24	1	2.8	5.6	0.2
Чернігівська	63	60	3	6.0	12.6	0.5	61	56	5	5.8	11.8	0.9
м. Київ	86	75	11	3.0	5.7	0.7	77	67	10	2.7	5.1	0.7
м. Севастополь												

\* - кількість випадків в Україні в цілому виключена у зв'язку з неможливістю отримання даних від деяких регіонів

Таблиця 4 - Показники 2015 року	З числа вперше захворілих мали стадію згідно TNM, %				Не ро- жили 1 року з встановл. у 2015 р., %	Зник- ність посмертно встановл. у 2015 р.*	Охоплено спец. ліку- ванням %	Морфол. верифі- ковано %	Виявле- но на проф- оглядах %	Контингенти на 100 тис. населення, 2015 р.		
	I-II	III	IV	Не визн.						♂	♀	▲
<b>Україна</b>	<b>47.5</b>	<b>25.4</b>	<b>21.1</b>	<b>5.8</b>	<b>67.9</b>	<b>24</b>	<b>50.3</b>	<b>83.5</b>	<b>9.0</b>	<b>6.8</b>	<b>12.1</b>	<b>2.3</b>
АР Крим												
Вінницька	57.5	19.2	23.3	0.0	62.3	2	35.6	84.8	2.7	6.7	13.1	1.2
Волинська	57.9	21.1	15.8	5.3	60.5	1	57.9	97.6	2.6	6.7	12.9	1.3
Дніпропетровська	49.5	22.0	15.6	12.8	67.4	1	35.8	87.3	5.5	4.8	8.2	2.0
Донецька												
Житомирська	55.6	15.9	25.4	3.2	71.2	0	50.8	95.3	14.3	7.7	14.6	1.8
Закарпатська	36.2	40.4	23.4	0.0	82.8	3	72.3	96.2	0.0	5.1	8.6	1.8
Запорізька	51.2	17.1	22.0	9.8	75.0	2	26.8	75.0	7.3	5.7	8.7	3.1
Івано-Франківська	50.0	26.9	23.1	0.0	74.1	1	55.8	90.7	3.8	3.2	5.7	1.0
Київська	43.9	33.7	22.4	0.0	61.3	0	51.0	78.2	3.1	10.4	19.1	2.9
Кіровоградська	51.5	18.2	30.3	0.0	63.4	2	39.4	78.0	0.0	3.9	7.2	1.1
Луганська												
Львівська	20.9	45.2	28.7	5.2	71.1	0	41.7	76.7	0.0	7.3	13.6	1.7
Миколаївська	62.1	20.7	13.8	3.4	60.0	0	44.8	68.4	44.8	7.1	11.3	3.5
Одеська	55.1	36.7	8.2	0.0	45.1	1	53.1	92.9	0.0	10.4	17.6	4.1
Полтавська	36.4	36.4	27.3	0.0	80.3	0	37.9	85.5	6.1	4.5	8.0	1.5
Рівненська	60.8	13.7	11.8	13.7	65.1	0	41.2	85.2	39.2	6.6	12.0	1.6
Сумська	72.6	5.5	13.7	8.2	68.9	0	68.5	74.4	9.6	9.1	17.4	2.1
Тернопільська	70.0	15.0	12.5	2.5	68.2	0	77.5	90.7	12.5	6.8	11.3	3.0
Харківська	57.9	23.2	6.3	11.6	71.5	1	45.3	76.0	5.3	8.5	13.4	4.4
Херсонська	8.3	35.4	54.2	2.1	71.4	0	64.6	83.6	2.1	5.6	9.9	1.9
Хмельницька	62.7	25.4	11.9	0.0	73.9	0	59.7	67.1	3.0	7.3	13.6	1.9
Черкаська	28.6	30.4	37.5	3.6	64.9	4	51.8	91.9	16.1	7.1	13.3	1.9
Чернівецька	48.3	13.8	13.8	24.1	67.9	1	51.7	83.9	0.0	9.8	16.9	3.5
Чернігівська	45.3	17.0	34.0	3.8	71.4	1	66.0	84.1	1.9	6.4	13.9	0.2
м. Київ	37.1	24.3	17.1	21.4	68.5	4	54.3	89.5	45.7	5.6	9.5	2.2
м. Севастополь												

\* - кількість випадків не охоплює дані Донецької, Луганської областей, АР Крим та м. Севастополь

Таблиця 1 - Загальні показники 2014 року		♂	♀	♂
Загальна кількість випадків захворювання*		8350	5104	3246
Захворюваність (грубий показник)		23.0	30.3	16.7
Захворюваність (стандартизований показник, світовий стандарт)		12.8	20.4	7.9
Захворюваність (стандартизований показник, український стандарт)		21.3	34.4	13.2
Зміна показника захворюваності 2014 р. у порівнянні з 2013 р., % (український стандарт)				
Загальна кількість померлих*		6414	4012	2402
Смертність (грубий показник)		17.7	23.8	12.3
Смертність (стандартизований показник, світовий стандарт)		9.7	15.9	5.8
Смертність (стандартизований показник, укр. стандарт)		16.3	27.0	9.7
Не прожили 1 року з числа вперше захворілих в 2014 р., %		59.8	60.4	58.7
З числа вперше захворілих – з діагнозом, встановленим посмертно, %		2.1	2.1	2.2
Морфологічно підтверджено, %		84.0	85.2	82.0
Гістологічно підтверджено, %		76.4	77.5	74.6
Не визначено морфологічний тип серед верифікованих, %		8.3	7.9	8.9
Виявлено хворих на профілактичних оглядах, %		8.0	8.0	8.2
Охоплено спеціальним лікуванням первинних хворих, %		47.3	48.8	45.0
- тільки хірургічним лікуванням**, %		20.6	20.7	20.4
- комбінованим та комплексним лікуванням**, %		13.1	14.0	11.7
Захворюваність дитячого населення (0-17 років):	кількість випадків*	3	1	2
	показник на 100 000 дитячого населення	0.0	0.0	0.0
Смертність дитячого населення (0-17 років):	кількість померлих*	0	0	0
	показник на 100 000 дитячого населення	0.0	0.0	0.0

\* - кількість випадків не охоплює дані Донецької, Луганської областей, АР Крим та м. Севастополь

\*\* - від загальної кількості первинних хворих

Таблиця 2 - Захворюваність і смертність 2014 року	Звичайний (грубий) показник захворюваності на 100 тис. населення			Стандартизований показник захворюваності (світовий стандарт)			Стандартизований показник захворюваності (український стандарт)			Звичайний (грубий) показник смертності на 100 тис. населення			Стандартизований показник смертності (світовий стандарт)			Стандартизований показник смертності (український стандарт)		
	♂	♀	♂	♂	♀	♂	♂	♀	♂	♂	♀	♂	♂	♀	♂	♂	♀	♂
Україна	23.0	30.3	16.7	12.8	20.4	7.9	21.3	34.4	13.2	17.7	23.8	12.3	9.7	15.9	5.8	16.3	27.0	9.7
АР Крим																		
Вінницька	26.1	37.3	16.6	14.1	23.7	8.0	23.1	40.5	12.5	22.0	31.3	14.0	11.8	19.8	6.6	19.3	33.6	10.6
Волинська	14.5	18.8	10.7	9.8	15.6	5.8	15.9	25.4	9.6	12.4	17.6	7.8	8.4	14.1	4.7	13.1	23.1	7.0
Дніпропетровська	24.1	30.8	18.5	12.6	19.9	8.3	21.3	34.3	14.0	16.7	22.6	11.8	8.8	14.6	5.2	14.6	24.8	8.6
Донецька																		
Житомирська	23.5	33.4	14.9	13.5	22.9	7.3	22.5	38.7	12.5	17.9	25.8	11.1	10.1	17.2	5.7	16.8	29.6	9.2
Закарпатська	17.6	26.3	9.7	12.0	20.5	6.0	19.8	35.4	9.6	12.8	20.1	6.1	8.6	15.5	3.7	14.4	26.6	6.3
Запорізька	22.7	27.9	18.2	11.8	18.1	7.9	19.9	30.6	13.5	19.0	25.1	14.0	9.7	15.9	5.8	16.6	27.5	10.2
Івано-Франківська	17.9	25.2	11.4	11.0	18.6	5.9	18.8	32.6	10.1	15.5	21.3	10.3	9.8	15.9	5.6	16.3	26.6	9.6
Київська	25.6	33.3	19.1	13.4	21.8	8.0	23.1	37.7	14.2	20.0	26.7	14.3	10.4	17.1	6.5	18.0	30.4	11.1
Кіровоградська	24.2	27.6	21.3	13.0	17.9	9.7	21.1	29.0	15.8	19.7	23.8	16.2	10.4	15.2	7.2	17.1	24.8	12.1
Луганська																		
Львівська	19.9	27.2	13.3	11.8	19.3	6.6	19.4	31.7	11.2	15.5	21.0	10.6	9.3	15.1	5.2	15.2	25.0	8.7
Миколаївська	19.4	25.2	14.3	10.8	16.9	7.1	17.6	28.2	11.3	14.6	20.4	9.7	8.3	13.9	4.7	13.4	23.1	7.5
Одеська	20.0	25.6	15.1	11.6	17.7	7.5	19.2	29.8	12.4	14.9	17.8	12.3	8.4	12.2	6.0	14.0	20.6	10.0
Полтавська	24.2	32.4	17.2	12.8	20.5	7.8	20.8	33.8	12.8	19.9	25.5	15.2	10.0	15.8	6.3	17.0	27.3	10.9
Рівненська	20.3	29.1	12.3	13.4	22.7	7.3	22.1	38.7	11.9	16.4	23.7	9.9	11.1	18.9	5.8	18.1	31.5	9.6
Сумська	39.2	52.6	27.9	19.7	31.6	12.1	32.9	53.5	20.6	26.8	40.1	15.6	13.7	24.1	7.0	22.6	40.9	11.6
Тернопільська	18.2	24.1	13.1	11.1	17.3	6.6	18.3	28.4	11.3	15.0	20.7	10.0	9.0	14.9	5.0	14.6	24.5	8.3
Харківська	24.9	31.4	19.3	13.4	20.6	8.7	22.0	34.2	14.6	20.1	25.6	15.3	10.6	16.8	6.7	17.6	27.9	11.3
Херсонська	21.9	27.6	17.1	12.4	18.5	8.5	20.3	31.1	14.0	17.0	22.8	12.0	9.8	15.5	5.9	15.5	24.6	9.6
Хмельницька	24.0	32.1	17.0	12.5	20.5	7.0	21.0	34.5	12.2	16.8	24.8	9.9	8.9	15.6	4.5	14.7	26.5	7.4
Черкаська	26.0	34.3	18.9	12.3	19.6	7.8	21.3	34.7	13.4	19.5	24.4	15.4	9.4	13.5	7.1	15.9	24.2	11.4
Чернівецька	18.6	24.0	13.7	11.2	17.3	7.1	18.6	29.1	11.8	15.9	23.3	9.4	9.0	16.2	4.4	15.5	28.6	7.6
Чернігівська	31.3	42.7	21.8	15.5	26.4	8.1	25.7	43.2	14.6	25.3	32.1	19.7	12.3	19.7	7.7	20.4	32.8	13.1
м. Київ	23.3	30.2	17.5	13.9	20.9	9.3	23.5	35.7	15.8	15.6	21.0	11.0	8.9	14.1	5.5	15.9	25.4	9.9
м. Севастополь																		

Таблиця 3 - Захворюваність і смертність 2015 року	Кількість зареєстрованих випадків захворювання на ЗН у 2015 р.*			Звичайний (грубий) показник захворюваності на 100 тис. населення			Кількість зареєстрованих смертей від ЗН у 2015 р.*			Звичайний (грубий) показник смертності на 100 тис. населення		
	♂	♀	▲	♂	♀	▲	♂	♀	▲	♂	♀	▲
<b>Україна</b>				<b>20.5</b>	<b>26.8</b>	<b>15.0</b>				<b>15.8</b>	<b>21.3</b>	<b>11.1</b>
АР Крим												
Вінницька	389	217	172	24.3	29.3	19.9	339	211	128	21.1	28.5	14.8
Волинська	201	140	61	19.3	28.6	11.1	155	108	47	14.9	22.0	8.6
Дніпропетровська	702	411	291	21.5	27.5	16.4	544	343	201	16.6	22.9	11.3
Донецька												
Житомирська	243	160	83	19.3	27.4	12.3	216	148	68	17.2	25.4	10.1
Закарпатська	188	124	64	15.0	20.6	9.8	145	101	44	11.5	16.7	6.7
Запорізька	303	179	124	17.2	22.2	12.9	247	146	101	14.0	18.1	10.5
Івано-Франківська	228	144	84	16.5	22.1	11.5	170	108	62	12.3	16.6	8.5
Київська	401	237	164	23.3	29.7	17.7	275	167	108	16.0	21.0	11.7
Кіровоградська	244	143	101	25.1	32.0	19.2	190	115	75	19.5	25.7	14.2
Луганська												
Львівська	470	303	167	18.7	25.4	12.6	342	224	118	13.6	18.8	8.9
Миколаївська	241	147	94	20.7	27.3	15.0	164	107	57	14.1	19.9	9.1
Одеська	352	209	143	14.8	18.7	11.3	207	129	78	8.7	11.5	6.2
Полтавська	311	198	113	21.6	29.9	14.5	276	166	110	19.2	25.1	14.1
Рівненська	214	135	79	18.5	24.5	13.0	176	116	60	15.2	21.1	9.8
Сумська	354	206	148	31.6	40.2	24.3	269	169	100	24.0	33.0	16.4
Тернопільська	170	112	58	15.9	22.5	10.2	156	102	54	14.6	20.5	9.5
Харківська	559	304	255	20.6	24.2	17.5	433	231	202	15.9	18.4	13.8
Херсонська	194	112	82	18.2	22.7	14.3	169	109	60	15.9	22.1	10.5
Хмельницька	297	180	117	22.9	29.9	16.8	238	140	98	18.3	23.3	14.1
Черкаська	316	200	116	25.3	35.0	17.1	235	151	84	18.8	26.4	12.4
Чернівецька	151	89	62	16.7	20.9	12.9	117	69	48	12.9	16.2	10.0
Чернігівська	323	196	127	30.9	41.3	22.2	251	152	99	24.0	32.0	17.3
м. Київ	580	372	208	20.4	28.3	13.6	425	270	155	14.9	20.5	10.1
м. Севастополь												

\* - кількість випадків в Україні в цілому виключена у зв'язку з неможливістю отримання даних від деяких регіонів

Таблиця 4 - Показники 2015 року	З числа вперше захворілих мали стадію згідно TNM, %				Не про- жили 1 року з встановл. у 2015 р., %	Зниж- кість по смертності встановл. у 2015 р.*	Охоплено спец. ліку- ванням %	Морфол. верифі- ковано %	Виявле- но на проф- оглядах %	Контингенти на 100 тис. населення, 2015 р.		
	I-II	III	IV	Не визн.						♂	♀	▲
<b>Україна</b>	<b>37.6</b>	<b>22.5</b>	<b>33.9</b>	<b>5.0</b>	<b>59.8</b>	<b>169</b>	<b>45.0</b>	<b>82.5</b>	<b>9.7</b>	<b>74.9</b>	<b>89.6</b>	<b>62.2</b>
АР Крим												
Вінницька	42.6	21.9	33.8	0.0	62.0	2	38.8	70.7	3.2	69.9	84.9	57.1
Волинська	38.5	12.6	44.5	4.4	62.1	2	45.6	94.0	7.1	65.4	83.2	49.5
Дніпропетровська	37.3	21.0	31.0	10.2	63.4	6	36.4	87.0	5.2	56.0	63.9	49.4
Донецька												
Житомирська	43.5	11.6	38.4	3.0	62.5	2	33.2	95.1	17.2	71.6	88.1	57.3
Закарпатська	32.4	24.3	40.5	1.2	66.7	14	43.4	92.6	0.0	48.9	64.3	34.6
Запорізька	33.7	23.3	37.8	2.6	64.5	30	30.0	77.6	7.4	60.8	69.5	53.5
Івано-Франківська	38.9	21.3	38.0	0.9	63.3	1	41.7	91.2	1.4	46.4	61.7	32.7
Київська	40.2	22.8	35.9	0.3	57.7	0	61.9	85.3	4.0	115.1	134.8	98.2
Кіровоградська	39.8	23.1	36.6	0.0	60.5	10	48.6	79.5	6.9	58.6	65.7	52.6
Луганська												
Львівська	26.5	28.8	36.3	6.2	57.7	2	43.8	78.3	0.2	73.8	91.2	58.2
Миколаївська	42.0	26.6	30.9	0.0	59.6	12	41.5	73.9	30.9	70.1	81.2	60.6
Одеська	34.6	40.3	24.8	0.3	50.9	13	48.7	95.2	0.9	96.3	116.9	78.0
Полтавська	27.7	21.1	50.9	0.0	66.7	5	43.3	84.9	5.9	65.8	78.9	54.6
Рівненська	50.2	15.6	27.8	6.3	54.2	0	49.3	75.7	26.8	69.1	83.4	56.1
Сумська	64.1	11.4	21.3	3.2	50.7	0	51.0	77.7	12.2	118.0	141.4	98.3
Тернопільська	41.1	15.8	41.1	1.3	63.6	2	49.4	87.6	12.7	55.3	67.3	44.8
Харківська	47.7	24.4	18.9	8.6	64.1	12	42.2	66.4	4.1	81.1	91.9	71.7
Херсонська	25.1	10.5	62.6	1.8	60.9	2	39.8	93.8	11.1	61.5	70.6	53.6
Хмельницька	42.1	38.2	18.2	0.7	57.9	2	54.6	69.0	6.1	71.9	89.4	56.7
Черкаська	39.4	20.4	38.3	0.4	55.4	12	43.1	90.2	16.8	88.5	112.7	68.1
Чернівецька	19.1	19.9	36.2	22.7	61.6	6	54.6	84.8	5.0	88.8	102.5	76.6
Чернігівська	27.3	16.0	54.0	2.0	64.7	11	46.7	78.6	5.7	105.7	123.6	90.9
м. Київ	25.0	25.8	25.8	21.5	53.3	23	52.0	88.6	36.6	81.1	96.3	68.1
м. Севастополь												

\* - кількість випадків не охоплює дані Донецької, Луганської областей, АР Крим та м. Севастополь

Таблиця 1 - Загальні показники 2014 року		♂	♀	♂
Загальна кількість випадків захворювання*		8777	4195	4582
Захворюваність (грубий показник)		24.2	24.9	23.5
Захворюваність (стандартизований показник, світовий стандарт)		13.1	16.4	11.2
Захворюваність (стандартизований показник, український стандарт)		22.3	28.6	18.8
Зміна показника захворюваності 2014 р. у порівнянні з 2013 р., % (український стандарт)				
Загальна кількість померлих*		4818	2333	2485
Смертність (грубий показник)		13.3	13.8	12.8
Смертність (стандартизований показник, світовий стандарт)		6.8	9.0	5.6
Смертність (стандартизований показник, укр. стандарт)		12.1	16.2	9.8
Не прожили 1 року з числа вперше захворілих в 2014 р., %		34.9	34.3	35.4
З числа вперше захворілих – з діагнозом, встановленим посмертно, %		2.0	1.5	2.3
Морфологічно підтверджено, %		83.7	84.6	82.8
Гістологічно підтверджено, %		80.2	81.2	79.4
Не визначено морфологічний тип серед верифікованих, %		5.8	5.5	6.0
Виявлено хворих на профілактичних оглядах, %		8.8	8.8	8.9
Охоплено спеціальним лікуванням первинних хворих, %		68.8	69.7	67.9
- тільки хірургічним лікуванням**, %		42.4	42.3	42.4
- комбінованим та комплексним лікуванням**, %		21.0	21.6	20.5
Захворюваність дитячого населення (0-17 років):	кількість випадків*	5	2	3
	показник на 100 000 дитячого населення	0.0	0.0	0.0
Смертність дитячого населення (0-17 років):	кількість померлих*	0	0	0
	показник на 100 000 дитячого населення	0.0	0.0	0.0

\* - кількість випадків не охоплює дані Донецької, Луганської областей, АР Крим та м. Севастополь

\*\* - від загальної кількості первинних хворих

Таблиця 2 - Захворюваність і смертність 2014 року	Звичайний (грубий) показник захворюваності на 100 тис. населення			Стандартизований показник захворюваності (світовий стандарт)			Стандартизований показник захворюваності (український стандарт)			Звичайний (грубий) показник смертності на 100 тис. населення			Стандартизований показник смертності (світовий стандарт)			Стандартизований показник смертності (український стандарт)		
	♂	♀	♂	♂	♀	♂	♂	♀	♂	♂	♀	♂	♂	♀	♂	♂	♀	♂
Україна	24.2	24.9	23.5	13.1	16.4	11.2	22.3	28.6	18.8	13.3	13.8	12.8	6.8	9.0	5.6	12.1	16.2	9.8
АР Крим																		
Вінницька	23.0	26.5	19.9	12.3	16.8	9.3	20.2	27.9	15.4	13.2	14.0	12.4	6.4	8.5	5.1	11.2	15.1	9.0
Волинська	16.4	16.6	16.2	11.3	13.9	9.9	18.1	23.0	15.6	7.9	9.6	6.4	5.1	7.8	3.5	8.7	13.4	5.9
Дніпропетровська	28.1	28.1	28.1	14.3	17.5	12.7	24.7	31.2	21.3	17.0	18.2	16.0	8.0	11.1	6.3	14.6	20.6	11.6
Донецька																		
Житомирська	19.4	22.0	17.1	10.4	14.9	7.5	17.8	25.2	13.1	10.0	11.8	8.4	5.1	8.0	3.2	9.2	14.3	6.0
Закарпатська	13.7	14.0	13.5	9.3	11.2	7.9	15.3	18.5	13.0	8.5	8.5	8.4	5.7	6.8	5.3	9.7	12.4	8.3
Запорізька	29.5	30.4	28.7	14.6	18.4	12.5	25.3	32.6	21.3	19.0	18.9	19.1	8.7	11.1	7.4	15.9	20.9	13.3
Івано-Франківська	17.5	18.6	16.5	10.5	13.2	9.0	17.6	22.9	14.6	9.6	10.0	9.2	5.4	7.1	4.2	9.5	12.2	7.7
Київська	23.3	22.8	23.7	12.7	15.2	11.0	21.3	25.7	18.5	10.9	12.3	9.6	5.9	8.2	4.4	10.0	14.0	7.5
Кіровоградська	22.9	20.2	25.2	11.9	13.1	11.0	19.6	20.8	18.6	14.3	16.0	12.8	7.2	9.9	5.4	12.0	16.6	9.2
Луганська																		
Львівська	22.0	23.9	20.4	12.4	16.2	10.1	21.8	29.2	17.6	11.8	12.2	11.4	6.2	8.2	5.1	11.3	15.2	9.2
Миколаївська	25.7	25.2	26.1	13.9	16.6	12.7	23.4	29.6	20.3	12.3	12.6	12.1	6.4	8.6	5.0	11.2	15.1	8.9
Одеська	28.2	25.9	30.3	16.2	17.7	15.5	27.1	30.6	25.4	13.4	13.0	13.8	7.1	8.6	6.1	12.6	15.4	11.0
Полтавська	23.3	24.3	22.5	11.8	14.7	10.0	19.8	24.9	16.7	15.0	16.8	13.4	7.3	10.1	5.7	12.7	17.9	9.6
Рівненська	20.1	20.2	20.0	13.9	16.9	12.3	22.7	28.6	19.5	10.5	11.1	10.0	7.0	9.0	5.9	11.7	15.8	9.5
Сумська	24.3	28.1	21.2	12.4	17.1	9.5	20.6	28.5	15.8	13.8	13.9	13.7	6.7	8.5	5.7	11.6	14.9	9.7
Тернопільська	16.0	18.1	14.2	9.2	12.3	7.6	15.6	22.3	12.1	10.4	10.0	10.7	5.3	6.4	4.8	9.4	11.9	8.2
Харківська	29.4	29.4	29.5	14.8	18.5	12.8	25.9	33.6	21.9	16.7	17.2	16.3	8.2	10.9	6.8	14.5	19.6	12.0
Херсонська	24.7	25.8	23.7	12.8	16.6	10.5	22.5	30.1	18.4	10.1	10.7	9.6	5.2	7.1	4.1	9.1	12.7	7.2
Хмельницька	20.8	22.4	19.4	11.4	14.4	9.4	18.7	24.4	15.1	11.2	11.9	10.6	5.6	7.2	4.8	9.8	13.2	8.0
Черкаська	26.9	30.5	23.9	13.1	17.5	10.6	22.2	30.5	17.8	16.3	16.0	16.6	7.7	8.8	7.4	13.4	16.0	12.6
Чернівецька	19.4	19.8	19.2	11.9	14.5	10.5	20.1	24.8	17.5	11.5	12.5	10.6	6.8	8.8	5.6	11.4	15.1	9.4
Чернігівська	22.2	23.3	21.3	11.2	13.5	9.9	18.1	23.1	15.5	11.2	10.4	11.9	4.9	5.9	4.5	8.8	10.8	7.9
м. Київ	31.0	32.2	30.0	17.4	21.6	14.9	31.1	39.4	26.3	15.3	16.0	14.7	8.5	10.7	7.2	15.4	19.8	13.0
м. Севастополь																		

Таблиця 3 - Захворюваність і смертність 2015 року	Кількість зареєстрованих випадків захворювання на ЗН у 2015 р.*			Звичайний (грубий) показник захворюваності на 100 тис. населення			Кількість зареєстрованих смертей від ЗН у 2015 р.*			Звичайний (грубий) показник смертності на 100 тис. населення		
	♂	♀	▲	♂	♀	▲	♂	♀	▲	♂	♀	▲
<b>Україна</b>				<b>22.3</b>	<b>22.5</b>	<b>22.0</b>				<b>12.6</b>	<b>13.5</b>	<b>11.8</b>
АР Крим												
Вінницька	329	174	155	20.5	23.5	17.9	191	110	81	11.9	14.9	9.4
Волинська	169	85	84	16.3	17.3	15.3	86	41	45	8.3	8.4	8.2
Дніпропетровська	892	378	514	27.3	25.3	28.9	530	236	294	16.2	15.8	16.5
Донецька												
Житомирська	219	110	109	17.4	18.9	16.2	150	82	68	11.9	14.1	10.1
Закарпатська	162	74	88	12.9	12.3	13.5	75	37	38	6.0	6.1	5.8
Запорізька	435	211	224	24.6	26.2	23.4	284	143	141	16.1	17.8	14.7
Івано-Франківська	243	130	113	17.6	19.9	15.5	140	75	65	10.2	11.5	8.9
Київська	356	185	171	20.7	23.2	18.5	209	96	113	12.1	12.1	12.2
Кіровоградська	268	137	131	27.5	30.6	24.9	126	60	66	12.9	13.4	12.5
Луганська												
Львівська	540	264	276	21.4	22.1	20.8	279	158	121	11.1	13.2	9.1
Миколаївська	283	128	155	24.3	23.8	24.8	139	68	71	12.0	12.6	11.4
Одеська	538	262	276	22.6	23.4	21.8	203	106	97	8.5	9.5	7.7
Полтавська	346	162	184	24.0	24.4	23.6	197	100	97	13.7	15.1	12.5
Рівненська	185	95	90	16.0	17.3	14.8	111	58	53	9.6	10.5	8.7
Сумська	261	108	153	23.3	21.1	25.2	166	87	79	14.8	17.0	13.0
Тернопільська	168	86	82	15.8	17.3	14.4	110	60	50	10.3	12.1	8.8
Харківська	666	276	390	24.5	22.0	26.7	435	188	247	16.0	15.0	16.9
Херсонська	236	120	116	22.1	24.3	20.3	130	78	52	12.2	15.8	9.1
Хмельницька	256	125	131	19.7	20.8	18.8	145	68	77	11.2	11.3	11.1
Черкаська	318	150	168	25.5	26.3	24.8	148	80	68	11.9	14.0	10.0
Чернівецька	123	50	73	13.6	11.7	15.2	92	42	50	10.1	9.9	10.4
Чернігівська	251	109	142	24.0	22.9	24.8	149	70	79	14.2	14.7	13.8
м. Київ	825	374	451	29.0	28.4	29.4	457	226	231	16.1	17.2	15.1
м. Севастополь												

\* - кількість випадків в Україні в цілому виключена у зв'язку з неможливістю отримання даних від деяких регіонів

Таблиця 4 - Показники 2015 року	З числа вперше захворілих, мали стадію згідно TNM, %				Не про- жили 1 року з встановл. у 2015 р., %	Зниж- кість по смертності встановл. у 2015 р.*	Охоплено спец. ліку- ванням %	Морфол. верифі- ковано %	Виявле- но на профог- лядах %	Контингенти на 100 тис. населення, 2015 р.		
	I-II	III	IV	Не визн.						♂	♀	▲
<b>Україна</b>	<b>52.3</b>	<b>22.3</b>	<b>20.4</b>	<b>4.1</b>	<b>34.9</b>	<b>159</b>	<b>68.6</b>	<b>82.2</b>	<b>10.5</b>	<b>127.1</b>	<b>119.5</b>	<b>133.7</b>
АР Крим												
Вінницька	62.0	21.3	16.0	0.0	35.0	3	60.7	71.4	2.0	110.8	108.8	112.5
Волинська	53.8	14.7	29.5	1.9	32.7	1	64.7	84.0	3.2	90.8	81.8	98.8
Дніпропетровська	52.6	19.5	20.2	6.9	42.3	5	60.7	85.1	4.2	131.6	117.7	143.2
Донецька												
Житомирська	53.6	13.8	30.6	1.5	31.3	2	66.8	91.3	12.8	96.6	93.6	99.2
Закарпатська	41.1	30.8	26.7	0.7	36.0	4	74.0	87.7	0.0	81.3	81.1	81.6
Запорізька	51.1	20.5	24.2	3.2	40.9	37	61.4	77.9	5.6	148.0	139.9	154.9
Івано-Франківська	48.9	22.5	27.3	0.4	33.9	1	76.7	88.9	3.1	88.0	85.4	90.3
Київська	58.2	18.9	21.6	0.6	28.2	0	72.6	80.6	7.3	138.6	136.1	140.7
Кіровоградська	60.2	15.3	24.2	0.0	37.7	8	68.2	64.6	4.7	125.8	112.8	136.7
Луганська												
Львівська	47.8	24.4	18.1	7.7	31.7	0	69.0	83.3	0.0	127.7	126.1	129.2
Миколаївська	63.5	17.1	18.3	0.4	31.6	7	68.7	77.0	23.8	141.5	124.9	155.7
Одеська	52.4	31.9	15.2	0.2	22.1	18	77.0	95.4	1.2	173.4	164.7	181.1
Полтавська	54.7	16.6	28.8	0.0	40.3	5	71.9	78.3	4.7	130.4	120.4	138.9
Рівненська	58.2	20.0	17.1	4.7	29.7	0	79.4	83.8	35.9	87.7	85.2	89.9
Сумська	70.1	10.2	13.1	6.1	37.2	1	69.3	72.8	5.7	122.5	115.4	128.5
Тернопільська	47.9	19.9	28.1	1.4	38.5	3	73.3	76.8	11.0	91.0	99.9	83.3
Харківська	52.7	27.6	12.6	6.2	41.8	9	59.6	65.8	3.6	144.5	127.2	159.4
Херсонська	49.5	19.8	28.3	1.4	37.6	6	69.8	90.3	5.7	132.9	124.7	140.0
Хмельницька	52.1	31.4	16.1	0.0	31.0	0	67.8	77.0	5.1	100.1	97.2	102.5
Черкаська	51.1	23.7	23.7	1.1	32.0	13	73.7	89.9	12.4	142.7	138.1	146.5
Чернівецька	30.3	28.4	23.9	15.6	38.8	12	62.4	65.0	3.7	103.0	95.0	110.1
Чернігівська	43.7	24.3	30.6	1.4	28.4	3	74.8	88.4	9.0	127.0	122.7	130.6
м. Київ	44.3	26.0	15.5	13.3	34.1	21	74.0	93.9	50.4	156.6	143.6	167.7
м. Севастополь												

\* - кількість випадків не охоплює дані Донецької, Луганської областей, АР Крим та м. Севастополь

Таблиця 1 - Загальні показники 2014 року		♂	♀	♂
Загальна кількість випадків захворювання*		7496	3968	3528
Захворюваність (грубий показник)		20.6	23.5	18.1
Захворюваність (стандартизований показник, світовий стандарт)		11.5	15.8	8.9
Захворюваність (стандартизований показник, український стандарт)		19.2	27.0	14.6
Зміна показника захворюваності 2014 р. у порівнянні з 2013 р., % (український стандарт)				
Загальна кількість померлих*		4516	2498	2018
Смертність (грубий показник)		12.4	14.8	10.4
Смертність (стандартизований показник, світовий стандарт)		6.5	9.7	4.6
Смертність (стандартизований показник, укр. стандарт)		11.4	17.3	8.0
Не прожили 1 року з числа вперше захворілих в 2014 р., %		29.1	29.2	28.9
З числа вперше захворілих – з діагнозом, встановленим посмертно, %		1.1	0.7	1.5
Морфологічно підтверджено, %		91.6	91.9	91.2
Гістологічно підтверджено, %		89.4	85.4	93.8
Не визначено морфологічний тип серед верифікованих, %		4.6	4.6	4.5
Виявлено хворих на профілактичних оглядах, %		18.4	18.5	18.3
Охоплено спеціальним лікуванням первинних хворих, %		73.8	74.5	73.1
- тільки хірургічним лікуванням**, %		22.1	21.3	23.0
- комбінованим та комплексним лікуванням**, %		32.8	33.3	32.3
Захворюваність дитячого населення (0-17 років):	кількість випадків*	1	0	1
	показник на 100 000 дитячого населення	0.0	0.0	0.0
Смертність дитячого населення (0-17 років):	кількість померлих*	0	0	0
	показник на 100 000 дитячого населення	0.0	0.0	0.0

\* - кількість випадків не охоплює дані Донецької, Луганської областей, АР Крим та м. Севастополь

\*\* - від загальної кількості первинних хворих

Таблиця 2 - Захворюваність і смертність 2014 року	Звичайний (грубий) показник захворюваності на 100 тис. населення			Стандартизований показник захворюваності (світовий стандарт)			Стандартизований показник захворюваності (український стандарт)			Звичайний (грубий) показник смертності на 100 тис. населення			Стандартизований показник смертності (світовий стандарт)			Стандартизований показник смертності (український стандарт)		
	♂	♀	♂	♂	♀	♂	♂	♀	♂	♂	♀	♂	♂	♀	♂	♂	♀	♂
Україна	20.6	23.5	18.1	11.5	15.8	8.9	19.2	27.0	14.6	12.4	14.8	10.4	6.5	9.7	4.6	11.4	17.3	8.0
АР Крим																		
Вінницька	23.2	27.5	19.6	12.6	17.9	9.3	20.7	30.2	15.1	13.5	17.9	9.8	6.8	11.1	3.9	11.6	19.4	6.9
Волинська	15.9	17.6	14.4	10.2	13.9	8.0	17.1	24.4	13.1	8.8	9.6	8.0	5.4	7.2	4.3	9.7	13.5	7.8
Дніпропетровська	23.3	25.6	21.4	12.5	16.7	10.0	20.9	28.5	16.6	15.6	17.9	13.7	7.8	11.1	5.9	13.7	20.1	10.3
Донецька																		
Житомирська	19.4	20.5	18.5	11.5	14.6	9.6	18.3	23.4	15.2	10.8	13.1	8.7	5.6	8.4	4.1	9.6	15.0	6.7
Закарпатська	12.9	14.8	11.2	9.1	12.4	7.0	15.0	20.7	11.3	9.5	13.3	6.0	6.5	11.2	3.7	11.3	20.6	6.0
Запорізька	24.9	27.5	22.7	13.0	17.5	10.4	21.5	29.8	16.9	16.1	17.5	14.8	7.5	10.3	5.9	13.5	18.7	10.7
Івано-Франківська	14.4	17.3	11.7	8.7	12.8	6.0	14.7	22.4	10.1	9.0	9.5	8.5	4.8	6.6	3.7	8.8	12.3	6.7
Київська	21.1	26.7	16.3	11.5	17.7	7.9	19.2	30.7	12.8	11.9	15.8	8.6	6.1	10.5	3.7	10.8	19.0	6.3
Кіровоградська	26.0	31.3	21.5	13.7	20.0	9.6	22.5	33.2	16.0	12.8	17.3	9.0	6.5	10.7	4.2	10.7	18.7	6.5
Луганська																		
Львівська	17.3	19.9	15.1	10.1	14.0	7.4	17.1	24.3	12.4	10.8	11.8	9.9	6.1	8.3	4.7	10.7	15.0	8.1
Миколаївська	19.2	22.2	16.6	10.5	14.6	8.1	17.7	25.8	13.1	8.4	10.4	6.7	4.5	7.1	3.1	7.8	12.8	5.3
Одеська	20.7	24.5	17.4	12.3	17.2	8.9	19.7	27.9	14.4	9.8	11.7	8.1	5.5	8.1	3.8	9.3	13.6	6.7
Полтавська	23.3	26.9	20.3	12.0	16.5	9.6	19.9	28.3	15.4	15.8	18.9	13.1	7.4	11.2	5.3	13.0	19.9	9.3
Рівненська	17.7	20.6	15.1	11.8	16.1	9.4	19.5	28.1	15.0	11.8	12.4	11.2	7.5	9.8	6.2	12.9	17.6	10.3
Сумська	24.4	30.8	19.1	12.2	18.4	8.3	20.8	32.3	14.2	17.0	22.3	12.5	7.8	12.6	5.1	14.0	23.6	8.9
Тернопільська	18.8	22.1	15.9	11.0	15.2	8.3	18.3	26.2	13.5	11.3	14.4	8.6	6.8	10.4	4.4	11.3	17.5	7.3
Харківська	20.9	23.1	19.0	11.1	14.7	9.0	18.5	25.4	14.6	13.3	16.2	10.9	6.7	10.3	4.7	11.7	18.1	8.1
Херсонська	18.1	19.5	16.9	10.2	12.9	8.9	16.8	22.9	13.7	13.2	15.5	11.1	7.0	10.0	5.3	12.1	18.2	8.9
Хмельницька	22.6	26.7	19.0	11.9	16.7	9.1	19.5	28.7	14.4	11.8	14.6	9.4	5.6	8.8	3.7	10.0	16.0	6.5
Черкаська	20.9	25.6	16.9	10.5	15.0	7.6	17.4	25.6	12.4	14.9	19.2	11.3	6.9	10.8	4.5	12.1	19.5	7.9
Чернівецька	16.2	16.5	16.0	9.7	11.9	8.3	16.7	21.0	14.1	12.0	13.2	11.0	7.0	9.8	5.1	12.4	16.9	9.3
Чернігівська	22.6	26.0	19.7	11.4	15.3	9.2	18.8	26.4	14.9	12.5	14.4	10.9	5.8	8.5	4.3	10.1	14.8	7.5
м. Київ	22.8	23.9	21.9	13.4	16.4	11.5	22.6	28.4	19.2	11.7	13.2	10.5	6.5	8.8	5.0	11.6	15.8	8.9
м. Севастополь																		



Таблиця 3 - Захворюваність і смертність 2015 року	Кількість зареєстрованих випадків захворювання на ЗН у 2015 р.*			Звичайний (грубий) показник захворюваності на 100 тис. населення			Кількість зареєстрованих смертей від ЗН у 2015 р.*			Звичайний (грубий) показник смертності на 100 тис. населення		
	♂	♀	▲	♂	♀	▲	♂	♀	▲	♂	♀	▲
<b>Україна</b>				<b>19.0</b>	<b>21.4</b>	<b>16.9</b>				<b>11.1</b>	<b>12.8</b>	<b>9.7</b>
АР Крим												
Вінницька	335	182	153	20.9	24.6	17.7	204	113	91	12.7	15.3	10.5
Волинська	156	91	65	15.0	18.6	11.8	95	59	36	9.1	12.0	6.6
Дніпропетровська	770	383	387	23.5	25.6	21.8	436	221	215	13.3	14.8	12.1
Донецька												
Житомирська	223	111	112	17.7	19.0	16.6	138	73	65	11.0	12.5	9.7
Закарпатська	176	105	71	14.0	17.4	10.9	104	62	42	8.3	10.3	6.4
Запорізька	325	165	160	18.4	20.5	16.7	230	111	119	13.0	13.8	12.4
Івано-Франківська	194	119	75	14.1	18.3	10.3	133	77	56	9.6	11.8	7.7
Київська	286	157	129	16.6	19.7	13.9	177	101	76	10.3	12.7	8.2
Кіровоградська	234	118	116	24.0	26.4	22.0	126	68	58	12.9	15.2	11.0
Луганська												
Львівська	438	250	188	17.4	21.0	14.2	229	132	97	9.1	11.1	7.3
Миколаївська	202	95	107	17.4	17.7	17.1	114	58	56	9.8	10.8	9.0
Одеська	382	184	198	16.0	16.4	15.7	141	73	68	5.9	6.5	5.4
Полтавська	305	166	139	21.2	25.1	17.9	199	104	95	13.8	15.7	12.2
Рівненська	170	91	79	14.7	16.5	13.0	128	69	59	11.0	12.5	9.7
Сумська	259	120	139	23.1	23.4	22.9	166	83	83	14.8	16.2	13.6
Тернопільська	199	114	85	18.7	22.9	14.9	122	77	45	11.4	15.5	7.9
Харківська	449	218	231	16.5	17.4	15.8	308	160	148	11.3	12.7	10.1
Херсонська	241	126	115	22.6	25.5	20.1	117	62	55	11.0	12.6	9.6
Хмельницька	291	171	120	22.4	28.4	17.2	185	114	71	14.3	19.0	10.2
Черкаська	295	165	130	23.6	28.9	19.2	166	78	88	13.3	13.7	13.0
Чернівецька	167	88	79	18.4	20.7	16.4	86	43	43	9.5	10.1	9.0
Чернігівська	221	114	107	21.1	24.0	18.7	119	61	58	11.4	12.8	10.1
м. Київ	573	270	303	20.1	20.5	19.8	308	156	152	10.8	11.9	9.9
м. Севастополь												

\* - кількість випадків в Україні в цілому виключена у зв'язку з неможливістю отримання даних від деяких регіонів

Таблиця 4 - Показники 2015 року	З числа вперше захворілих малих стадію згідно TNM, %				Не про- жили 1 року з встановл. у 2015 р., %	Зниж- кість по смертності встановл. у 2015 р.*	Охоплено спец. ліку- ванням %	Морфол. верифі- ковано %	Виявле- но на проф- оглядах %	Контингенти на 100 тис. населення, 2015 р.		
	I-II	III	IV	Не визн.						♂	♀	▲
<b>Україна</b>	<b>62.8</b>	<b>17.9</b>	<b>15.8</b>	<b>3.1</b>	<b>29.1</b>	<b>75</b>	<b>72.7</b>	<b>91.1</b>	<b>21.1</b>	<b>112.2</b>	<b>114.5</b>	<b>110.2</b>
АР Крим												
Вінницька	75.4	14.5	9.8	0.0	28.3	0	71.4	85.4	14.1	106.8	113.0	101.4
Волинська	70.7	5.0	21.4	2.1	26.5	0	72.1	98.1	7.9	91.1	87.9	94.0
Дніпропетровська	59.5	16.7	16.0	7.4	31.8	2	61.0	90.5	9.1	120.3	120.5	120.1
Донецька												
Житомирська	57.8	16.6	22.7	1.9	24.8	1	69.2	98.2	26.1	99.2	96.3	101.7
Закарпатська	38.6	41.0	18.1	1.8	35.0	4	78.9	94.3	0.6	71.7	79.1	64.9
Запорізька	64.4	15.4	18.5	1.3	32.5	22	60.4	86.2	17.1	123.1	128.9	118.2
Івано-Франківська	73.9	8.7	16.8	0.5	30.6	0	78.8	97.4	13.0	71.0	78.4	64.4
Київська	57.0	25.5	17.5	0.0	27.5	0	78.7	93.4	12.2	122.2	126.1	118.8
Кіровоградська	60.7	19.9	18.5	0.0	21.5	1	72.5	88.9	14.7	142.2	144.8	140.0
Луганська												
Львівська	56.3	22.9	14.1	5.6	30.5	0	73.4	87.4	16.6	105.6	111.2	100.5
Миколаївська	72.3	12.5	15.2	0.0	33.0	3	65.8	92.1	41.3	102.3	102.2	102.3
Одеська	61.8	27.5	10.5	0.3	20.1	6	82.2	99.2	9.1	132.1	136.2	128.5
Полтавська	71.5	10.3	18.1	0.0	31.8	2	70.5	91.1	24.6	137.5	137.9	137.2
Рівненська	69.2	12.6	13.8	4.4	25.6	0	71.7	88.2	43.4	86.8	91.2	82.8
Сумська	87.3	3.0	6.4	3.4	26.4	0	75.0	91.5	36.9	122.8	116.8	127.9
Тернопільська	65.5	15.3	19.2	0.0	24.5	0	78.5	93.5	22.6	105.2	113.1	98.2
Харківська	68.9	15.8	11.5	3.6	32.8	6	73.0	83.7	21.8	111.8	105.5	117.2
Херсонська	56.4	15.1	26.6	0.5	35.0	2	72.9	92.5	7.8	118.1	111.1	124.1
Хмельницька	65.8	23.5	10.3	0.0	26.9	0	73.5	81.8	14.0	107.5	118.3	98.2
Черкаська	60.4	20.0	19.2	0.4	28.8	7	80.4	95.3	19.2	123.2	134.1	114.0
Чернівецька	48.0	13.3	27.3	11.3	35.2	5	78.0	92.2	21.3	91.2	100.7	82.8
Чернігівська	53.9	26.0	19.1	1.0	26.9	5	78.9	90.0	19.6	137.6	137.9	137.4
м. Київ	55.0	20.3	13.4	10.8	30.4	9	76.7	94.6	61.7	116.1	117.7	114.8
м. Севастополь												

\* - кількість випадків не охоплює дані Донецької, Луганської областей, АР Крим та м. Севастополь

Таблиця 1 - Загальні показники 2014 року		♂	♀	♂
Загальна кількість випадків захворювання*		1344	767	577
Захворюваність (грубий показник)		3.7	4.6	3.0
Захворюваність (стандартизований показник, світовий стандарт)		2.1	3.1	1.5
Захворюваність (стандартизований показник, український стандарт)		3.4	5.0	2.4
Зміна показника захворюваності 2014 р. у порівнянні з 2013 р., % (український стандарт)				
Загальна кількість померлих*		1084	609	475
Смертність (грубий показник)		3.0	3.6	2.4
Смертність (стандартизований показник, світовий стандарт)		1.7	2.5	1.2
Смертність (стандартизований показник, укр. стандарт)		2.7	4.0	1.9
Не прожили 1 року з числа вперше захворілих в 2014 р., %		77.7	78.8	76.1
З числа вперше захворілих – з діагнозом, встановленим посмертно, %		11.8	12.6	10.8
Морфологічно підтверджено, %		53.2	53.2	53.2
Гістологічно підтверджено, %		45.4	45.6	45.1
Не визначено морфологічний тип серед верифікованих, %		21.1	23.0	18.6
Виявлено хворих на профілактичних оглядах, %		3.0	2.6	3.5
Охоплено спеціальним лікуванням первинних хворих, %		19.8	18.4	21.5
- тільки хірургічним лікуванням**, %		8.4	7.4	9.7
- комбінованим та комплексним лікуванням**, %		2.3	2.5	2.2
Захворюваність дитячого населення (0-17 років):	кількість випадків*	9	7	2
	показник на 100 000 дитячого населення	0.1	0.2	0.0
Смертність дитячого населення (0-17 років):	кількість померлих*	5	4	1
	показник на 100 000 дитячого населення	0.0	0.1	0.0

\* - кількість випадків не охоплює дані Донецької, Луганської областей, АР Крим та м. Севастополь

\*\* - від загальної кількості первинних хворих

Таблиця 2 - Захворюваність і смертність 2014 року	Звичайний (грубий) показник захворюваності на 100 тис. населення			Стандартизований показник захворюваності (світовий стандарт)			Стандартизований показник захворюваності (український стандарт)			Звичайний (грубий) показник смертності на 100 тис. населення			Стандартизований показник смертності (світовий стандарт)			Стандартизований показник смертності (український стандарт)		
	♂	♀	♂	♂	♀	♂	♂	♀	♂	♂	♀	♂	♂	♀	♂	♂	♀	♂
Україна	3.7	4.6	3.0	2.1	3.1	1.5	3.4	5.0	2.4	3.0	3.6	2.4	1.7	2.5	1.2	2.7	4.0	1.9
АР Крим																		
Вінницька	2.9	3.4	2.4	1.6	2.2	1.2	2.5	3.4	1.9	2.2	2.7	1.8	1.4	1.7	1.2	2.0	2.7	1.6
Волинська	3.2	3.9	2.6	2.3	3.1	1.7	3.7	5.1	2.8	2.4	2.7	2.2	1.8	2.3	1.5	3.0	3.8	2.5
Дніпропетровська	4.5	6.1	3.2	2.5	4.1	1.4	4.0	6.3	2.4	4.3	5.8	3.0	2.4	4.0	1.3	3.7	5.9	2.2
Донецька																		
Житомирська	3.1	4.1	2.2	1.6	2.5	1.2	2.7	4.6	1.8	2.5	3.4	1.8	1.3	2.1	0.9	2.2	3.8	1.4
Закарпатська	2.9	4.5	1.4	2.1	3.5	1.0	3.1	5.6	1.3	2.0	2.7	1.4	1.5	2.1	1.0	2.1	3.2	1.3
Запорізька	3.8	4.3	3.4	1.9	2.6	1.4	3.3	4.6	2.5	3.3	3.1	3.5	1.8	2.1	1.6	2.9	3.3	2.7
Івано-Франківська	2.0	2.0	2.1	1.4	1.5	1.2	1.9	2.1	1.8	1.2	1.2	1.2	0.8	0.9	0.6	1.1	1.3	0.9
Київська	3.1	3.6	2.7	1.9	2.6	1.4	3.0	3.9	2.2	2.7	2.9	2.5	1.6	2.0	1.3	2.6	3.1	2.1
Кіровоградська	4.3	5.6	3.2	2.3	3.2	1.9	3.6	5.7	2.5	3.2	3.6	2.8	1.6	2.2	1.2	2.6	3.7	2.0
Луганська																		
Львівська	4.1	5.0	3.2	2.5	3.6	1.7	3.9	5.7	2.7	3.1	3.7	2.5	1.9	2.7	1.3	3.0	4.5	2.0
Миколаївська	6.0	7.2	4.9	3.3	4.8	2.3	5.5	8.2	3.8	4.6	5.6	3.8	2.5	3.7	1.6	4.3	6.4	2.9
Одеська	4.9	6.0	3.9	3.0	4.2	2.0	4.7	6.5	3.3	3.3	4.0	2.6	2.0	2.8	1.3	3.1	4.4	2.2
Полтавська	3.5	4.8	2.4	1.9	3.1	1.0	3.1	4.8	1.8	4.0	5.6	2.7	2.2	3.2	1.5	3.5	5.6	2.2
Рівненська	1.6	2.6	0.7	1.1	2.3	0.4	1.9	3.9	0.7	1.1	1.6	0.7	0.9	1.6	0.5	1.3	2.5	0.7
Сумська	2.7	3.1	2.4	1.4	1.9	1.1	2.3	3.3	1.8	2.0	2.5	1.6	1.1	1.6	0.7	1.7	2.7	1.1
Тернопільська	4.1	5.4	3.0	2.2	3.8	1.1	4.0	6.7	2.2	3.0	4.0	2.1	1.6	2.9	0.7	2.8	4.8	1.4
Харківська	4.7	5.1	4.4	2.5	3.2	2.0	4.2	5.8	3.4	4.0	4.7	3.4	2.0	2.9	1.5	3.4	5.2	2.5
Херсонська	3.3	3.6	3.0	1.7	2.3	1.2	2.9	3.6	2.3	2.4	2.6	2.3	1.3	1.8	0.9	2.2	2.7	1.7
Хмельницька	2.9	4.0	2.0	1.7	2.6	1.1	2.6	4.3	1.6	1.9	2.5	1.4	1.1	1.7	0.7	1.8	2.7	1.1
Черкаська	3.0	3.3	2.8	1.6	2.2	1.2	2.6	3.4	2.0	2.6	3.1	2.2	1.4	2.0	0.9	2.2	3.2	1.6
Чернівецька	3.8	4.2	3.3	2.3	3.0	1.7	3.8	4.6	3.0	2.9	3.5	2.3	1.8	2.5	1.1	2.8	3.6	2.0
Чернігівська	1.8	2.3	1.4	1.0	1.4	0.7	1.4	2.0	1.0	2.1	2.1	2.1	1.3	1.2	1.4	1.7	1.9	1.7
м. Київ	4.5	5.4	3.6	2.7	3.8	1.9	4.4	6.3	3.2	3.4	4.1	2.8	2.0	2.8	1.4	3.4	4.7	2.5
м. Севастополь																		

Таблиця 3 - Захворюваність і смертність 2015 року	Кількість зареєстрованих випадків захворювання на ЗН у 2015 р.*			Звичайний (грубий) показник захворюваності на 100 тис. населення			Кількість зареєстрованих смертей від ЗН у 2015 р.*			Звичайний (грубий) показник смертності на 100 тис. населення		
	♂	♀	▲	♂	♀	▲	♂	♀	▲	♂	♀	▲
<b>Україна</b>				<b>3.2</b>	<b>4.1</b>	<b>2.5</b>				<b>2.6</b>	<b>3.3</b>	<b>2.1</b>
АР Крим												
Вінницька	39	25	14	2.4	3.4	1.6	34	19	15	2.1	2.6	1.7
Волинська	27	16	11	2.6	3.3	2.0	29	16	13	2.8	3.3	2.4
Дніпропетровська	133	76	57	4.1	5.1	3.2	114	66	48	3.5	4.4	2.7
Донецька												
Житомирська	37	18	19	2.9	3.1	2.8	25	14	11	2.0	2.4	1.6
Закарпатська	29	25	4	2.3	4.1	0.6	28	25	3	2.2	4.1	0.5
Запорізька	67	41	26	3.8	5.1	2.7	46	28	18	2.6	3.5	1.9
Івано-Франківська	22	10	12	1.6	1.5	1.7	15	6	9	1.1	0.9	1.2
Київська	48	27	21	2.8	3.4	2.3	45	25	20	2.6	3.1	2.2
Кіровоградська	35	24	11	3.6	5.4	2.1	31	20	11	3.2	4.5	2.1
Луганська												
Львівська	84	55	29	3.3	4.6	2.2	74	45	29	2.9	3.8	2.2
Миколаївська	42	26	16	3.6	4.8	2.6	31	15	16	2.7	2.8	2.6
Одеська	72	41	31	3.0	3.7	2.5	46	29	17	1.9	2.6	1.3
Полтавська	42	26	16	2.9	3.9	2.1	38	19	19	2.6	2.9	2.4
Рівненська	24	10	14	2.1	1.8	2.3	15	8	7	1.3	1.5	1.2
Сумська	32	17	15	2.9	3.3	2.5	20	11	9	1.8	2.1	1.5
Тернопільська	40	23	17	3.8	4.6	3.0	38	24	14	3.6	4.8	2.5
Харківська	111	47	64	4.1	3.7	4.4	80	35	45	3.0	2.8	3.1
Херсонська	30	18	12	2.8	3.6	2.1	32	19	13	3.0	3.9	2.3
Хмельницька	42	26	16	3.2	4.3	2.3	37	25	12	2.9	4.2	1.7
Черкаська	40	27	13	3.2	4.7	1.9	37	23	14	3.0	4.0	2.1
Чернівецька	19	11	8	2.1	2.6	1.7	18	11	7	2.0	2.6	1.5
Чернігівська	33	22	11	3.2	4.6	1.9	25	18	7	2.4	3.8	1.2
м. Київ	128	75	53	4.5	5.7	3.5	99	58	41	3.5	4.4	2.7
м. Севастополь												

\* - кількість випадків в Україні в цілому виключена у зв'язку з неможливістю отримання даних від деяких регіонів

Таблиця 4 - Показники 2015 року	З числа вперше захворілих мали стадію згідно TNM, %				Не про- жили 1 року з встановл. у 2015 р., %	Зниж- кість по смертності встановл. у 2015 р.*	Охоплено спец. ліку- ванням %	Морфол. верифі- ковано %	Виявле- но на профог- лядах %	Контингенти на 100 тис. населення, 2015 р.		
	I-II	III	IV	Не визн.						♂	♀	▲
<b>Україна</b>	<b>12.5</b>	<b>33.7</b>	<b>27.9</b>	<b>23.8</b>	<b>77.7</b>	<b>151</b>	<b>19.6</b>	<b>51.4</b>	<b>2.0</b>	<b>4.8</b>	<b>5.2</b>	<b>4.5</b>
АР Крим												
Вінницька	19.4	41.9	35.5	0.0	78.3	1	22.6	33.3	0.0	2.6	3.1	2.2
Волинська	14.3	33.3	19.0	33.3	73.3	4	28.6	59.3	4.8	3.7	3.5	3.8
Дніпропетровська	12.5	42.3	18.3	21.2	86.7	9	16.3	66.9	0.0	2.7	3.1	2.3
Донецька												
Житомирська	8.3	22.2	63.9	5.6	78.9	1	22.2	51.4	2.8	3.6	4.3	3.0
Закарпатська	0.0	29.4	41.2	23.5	88.6	6	17.6	69.0	0.0	2.3	2.5	2.1
Запорізька	8.8	50.9	17.5	21.1	80.6	11	12.3	44.8	1.8	5.7	7.5	4.3
Івано-Франківська	5.0	25.0	30.0	35.0	71.4	3	10.0	40.9	0.0	1.9	1.8	1.9
Київська	17.8	37.8	42.2	2.2	74.5	1	33.3	39.6	0.0	4.4	3.5	5.2
Кіровоградська	4.2	50.0	29.2	16.7	78.9	14	37.5	71.4	4.2	2.5	3.4	1.7
Луганська												
Львівська	8.9	34.2	16.5	38.0	73.7	1	7.6	31.0	0.0	5.3	6.0	4.8
Миколаївська	5.6	66.7	25.0	0.0	89.6	22	25.0	45.2	13.9	5.3	5.0	5.6
Одеська	13.1	49.2	34.4	1.6	56.0	20	31.1	94.4	0.0	11.3	12.8	10.0
Полтавська	21.6	27.0	48.6	0.0	87.8	4	10.8	47.6	8.1	2.7	4.1	1.5
Рівненська	13.0	21.7	0.0	60.9	55.6	0	34.8	41.7	8.7	4.7	3.8	5.4
Сумська	20.0	23.3	33.3	23.3	58.1	0	33.3	43.8	0.0	5.5	5.1	5.9
Тернопільська	5.6	44.4	50.0	0.0	76.2	0	11.1	47.5	0.0	5.7	5.2	6.2
Харківська	18.6	39.2	19.6	22.5	83.1	11	20.6	35.1	2.9	6.8	6.2	7.3
Херсонська	0.0	27.3	72.7	0.0	88.6	6	0.0	60.0	4.5	2.0	2.2	1.8
Хмельницька	34.2	36.8	18.4	5.3	68.4	4	23.7	28.6	2.6	5.2	5.5	4.9
Черкаська	18.2	18.2	51.5	6.1	83.8	8	9.1	32.5	3.0	3.6	4.2	3.1
Чернівецька	5.9	23.5	41.2	29.4	79.4	10	17.6	31.6	0.0	8.3	8.7	7.9
Чернігівська	12.5	12.5	62.5	12.5	84.2	2	20.8	60.6	0.0	2.8	2.7	2.8
м. Київ	5.9	3.0	0.0	90.1	77.7	13	19.8	63.3	0.0	5.9	6.7	5.2
м. Севастополь												

\* - кількість випадків не охоплює дані Донецької, Луганської областей, АР Крим та м. Севастополь

Таблиця 1 - Загальні показники 2014 року		♂	♀	♂
Загальна кількість випадків захворювання*		4303	2294	2009
Захворюваність (грубий показник)		11.8	13.6	10.3
Захворюваність (стандартизований показник, світовий стандарт)		6.6	9.3	4.7
Захворюваність (стандартизований показник, український стандарт)		11.0	15.2	8.1
Зміна показника захворюваності 2014 р. у порівнянні з 2013 р., % (український стандарт)				
Загальна кількість померлих*		3474	1914	1560
Смертність (грубий показник)		9.6	11.4	8.0
Смертність (стандартизований показник, світовий стандарт)		5.4	7.8	3.6
Смертність (стандартизований показник, укр. стандарт)		8.8	12.7	6.3
Не прожили 1 року з числа вперше захворілих в 2014 р., %		75.2	76.7	73.5
З числа вперше захворілих – з діагнозом, встановленим посмертно, %		4.4	5.6	3.0
Морфологічно підтверджено, %		39.9	42.0	37.6
Гістологічно підтверджено, %		33.7	36.1	31.1
Не визначено морфологічний тип серед верифікованих, %		21.3	23.2	18.9
Виявлено хворих на профілактичних оглядах, %		2.4	2.7	2.0
Охоплено спеціальним лікуванням первинних хворих, %		28.7	29.0	28.4
- тільки хірургічним лікуванням**, %		12.2	12.0	12.5
- комбінованим та комплексним лікуванням**, %		3.5	3.9	3.2
Захворюваність дитячого населення (0-17 років):	кількість випадків*	0	0	0
	показник на 100 000 дитячого населення	0.0	0.0	0.0
Смертність дитячого населення (0-17 років):	кількість померлих*	0	0	0
	показник на 100 000 дитячого населення	0.0	0.0	0.0

\* - кількість випадків не охоплює дані Донецької, Луганської областей, АР Крим та м. Севастополь

\*\* - від загальної кількості первинних хворих

Таблиця 2 - Захворюваність і смертність 2014 року	Звичайний (грубий) показник захворюваності на 100 тис. населення			Стандартизований показник захворюваності (світовий стандарт)			Стандартизований показник захворюваності (український стандарт)			Звичайний (грубий) показник смертності на 100 тис. населення			Стандартизований показник смертності (світовий стандарт)			Стандартизований показник смертності (український стандарт)		
	♂	♀	♂	♂	♀	♂	♂	♀	♂	♂	♀	♂	♂	♀	♂	♂	♀	♂
<b>Україна</b>	<b>11.8</b>	<b>13.6</b>	<b>10.3</b>	<b>6.6</b>	<b>9.3</b>	<b>4.7</b>	<b>11.0</b>	<b>15.2</b>	<b>8.1</b>	<b>9.6</b>	<b>11.4</b>	<b>8.0</b>	<b>5.4</b>	<b>7.8</b>	<b>3.6</b>	<b>8.8</b>	<b>12.7</b>	<b>6.3</b>
АР Крим																		
Вінницька	10.2	12.5	8.3	5.9	8.5	3.9	9.2	13.2	6.4	10.1	11.5	8.9	5.7	7.6	4.4	9.0	12.1	6.9
Волинська	7.0	8.6	5.6	5.0	7.2	3.3	7.8	11.3	5.4	5.4	7.0	4.0	3.6	5.8	2.0	5.9	9.3	3.5
Дніпропетровська	12.4	13.6	11.4	6.8	9.2	5.2	11.1	14.8	8.7	10.8	12.0	9.7	5.8	8.2	4.2	9.5	13.1	7.2
Донецька																		
Житомирська	9.5	12.5	6.9	5.4	8.3	3.5	8.9	14.0	5.8	7.8	8.9	6.8	4.4	6.1	3.2	7.3	10.0	5.4
Закарпатська	8.3	10.1	6.6	5.8	8.1	4.0	9.2	12.5	6.6	6.6	8.8	4.6	4.7	6.8	3.0	7.3	10.3	4.9
Запорізька	15.9	18.3	13.9	7.8	11.7	5.3	13.5	19.7	9.7	13.4	16.1	11.2	6.5	10.1	4.3	11.3	17.3	7.6
Івано-Франківська	10.2	12.0	8.7	6.2	8.7	4.3	10.8	15.1	7.8	7.5	10.3	5.0	4.6	7.8	2.4	7.9	13.6	4.3
Київська	11.8	14.5	9.5	6.6	9.8	4.5	10.9	16.3	7.5	8.8	10.9	7.0	4.9	7.4	3.3	8.2	12.6	5.6
Кіровоградська	15.5	21.8	10.2	7.9	13.2	4.3	13.0	21.6	7.3	11.5	15.6	8.1	5.9	9.7	3.3	9.6	15.3	5.7
Луганська																		
Львівська	12.4	12.8	12.1	7.0	8.8	5.6	11.9	14.8	9.8	9.3	10.6	8.1	5.4	7.4	3.9	8.9	12.1	6.7
Миколаївська	14.1	14.6	13.5	7.4	9.9	5.9	12.6	16.8	10.2	9.4	10.4	8.6	5.0	7.1	3.5	8.4	11.2	6.5
Одеська	11.1	11.6	10.7	6.6	8.5	5.2	10.6	13.4	8.6	8.8	10.5	7.4	5.2	7.6	3.5	8.5	12.0	6.0
Полтавська	11.1	15.0	7.8	5.8	9.6	3.2	9.7	15.9	5.7	11.0	14.9	7.7	5.6	9.2	3.2	9.5	15.3	5.7
Рівненська	7.8	7.8	7.7	5.0	6.6	3.5	8.9	10.4	7.2	6.1	7.3	5.1	4.1	6.1	2.4	6.9	9.5	4.6
Сумська	13.4	15.1	11.9	6.6	9.5	4.5	11.2	15.4	8.2	10.5	12.2	9.1	5.5	8.1	3.6	8.9	12.8	6.2
Тернопільська	10.6	13.2	8.2	6.4	9.4	4.2	10.5	15.4	7.1	9.3	9.8	8.8	5.6	7.0	4.7	9.2	11.5	7.6
Харківська	12.9	14.3	11.6	6.8	9.5	4.9	11.3	15.4	8.5	9.8	11.5	8.4	5.2	7.7	3.4	8.5	12.1	5.9
Херсонська	9.6	11.3	8.2	5.8	8.1	4.1	9.2	12.7	6.8	8.0	10.7	5.7	4.8	7.8	2.7	7.9	12.3	4.8
Хмельницька	12.1	15.7	9.0	6.4	9.8	4.2	10.7	16.7	6.9	8.3	10.3	6.6	4.4	6.5	3.0	7.3	11.0	5.1
Черкаська	13.5	15.7	11.6	7.1	9.6	5.3	11.3	15.2	8.6	11.0	12.5	9.7	5.8	7.8	4.3	9.1	12.1	7.0
Чернівецька	10.8	13.2	8.8	6.4	9.5	4.4	10.9	16.3	7.6	9.4	12.5	6.7	5.7	8.7	3.6	9.4	14.7	6.1
Чернігівська	11.8	15.2	9.0	5.9	9.4	3.5	9.6	14.9	6.0	10.3	11.7	9.2	5.3	7.3	3.7	8.4	10.9	6.4
м. Київ	13.9	13.9	13.9	8.0	9.7	6.9	13.9	16.1	12.4	11.3	12.6	10.2	6.6	8.9	4.9	11.4	14.7	9.0
м. Севастополь																		

Таблиця 3 - Захворюваність і смертність 2015 року	Кількість зареєстрованих випадків захворювання на ЗН у 2015 р.*			Звичайний (грубий) показник захворюваності на 100 тис. населення			Кількість зареєстрованих смертей від ЗН у 2015 р.*			Звичайний (грубий) показник смертності на 100 тис. населення		
	♂	♀	▲	♂	♀	▲	♂	♀	▲	♂	♀	▲
<b>Україна</b>				<b>11.1</b>	<b>12.9</b>	<b>9.5</b>				<b>8.9</b>	<b>10.6</b>	<b>7.4</b>
АР Крим												
Вінницька	186	113	73	11.6	15.3	8.5	153	98	55	9.5	13.3	6.4
Волинська	79	48	31	7.6	9.8	5.6	73	47	26	7.0	9.6	4.7
Дніпропетровська	438	213	225	13.4	14.2	12.7	338	171	167	10.3	11.4	9.4
Донецька												
Житомирська	117	66	51	9.3	11.3	7.6	100	54	46	8.0	9.3	6.8
Закарпатська	121	71	50	9.6	11.8	7.7	86	58	28	6.8	9.6	4.3
Запорізька	192	95	97	10.9	11.8	10.1	191	98	93	10.8	12.2	9.7
Івано-Франківська	123	74	49	8.9	11.4	6.7	94	55	39	6.8	8.4	5.4
Київська	195	120	75	11.3	15.1	8.1	139	79	60	8.1	9.9	6.5
Кіровоградська	148	78	70	15.2	17.4	13.3	125	74	51	12.8	16.5	9.7
Луганська												
Львівська	293	174	119	11.6	14.6	9.0	238	127	111	9.5	10.6	8.4
Миколаївська	140	73	67	12.0	13.6	10.7	95	50	45	8.2	9.3	7.2
Одеська	204	90	114	8.6	8.0	9.0	122	64	58	5.1	5.7	4.6
Полтавська	184	102	82	12.8	15.4	10.5	150	95	55	10.4	14.3	7.1
Рівненська	72	42	30	6.2	7.6	4.9	70	41	29	6.0	7.5	4.8
Сумська	107	60	47	9.5	11.7	7.7	102	49	53	9.1	9.6	8.7
Тернопільська	100	62	38	9.4	12.5	6.7	86	55	31	8.1	11.1	5.5
Харківська	307	149	158	11.3	11.9	10.8	233	112	121	8.6	8.9	8.3
Херсонська	111	57	54	10.4	11.5	9.4	106	54	52	9.9	10.9	9.1
Хмельницька	164	89	75	12.6	14.8	10.8	130	78	52	10.0	13.0	7.5
Черкаська	136	83	53	10.9	14.5	7.8	124	78	46	9.9	13.7	6.8
Чернівецька	99	51	48	10.9	12.0	10.0	85	46	39	9.4	10.8	8.1
Чернігівська	116	54	62	11.1	11.4	10.8	85	46	39	8.1	9.7	6.8
м. Київ	380	205	175	13.4	15.6	11.4	292	147	145	10.3	11.2	9.5
м. Севастополь												

\* - кількість випадків в Україні в цілому виключена у зв'язку з неможливістю отримання даних від деяких регіонів

Таблиця 4 - Показники 2015 року	З числа вперше захворілих малих стадію згідно TNM, %				Не про- жили 1 року з встановл. у 2015 р., %	Зниж- кість по смертності встановл. у 2015 р.*	Охоплено спец. ліку- ванням %	Морфол. верифі- ковано %	Виявле- но на профог- лядах %	Контингенти на 100 тис. населення, 2015 р.		
	I-II	III	IV	Не визн.						♂	♀	▲
<b>Україна</b>	<b>36.4</b>	<b>13.0</b>	<b>33.8</b>	<b>16.0</b>	<b>75.2</b>	<b>179</b>	<b>26.8</b>	<b>37.1</b>	<b>3.1</b>	<b>14.9</b>	<b>16.5</b>	<b>13.6</b>
АР Крим												
Вінницька	43.5	14.1	41.8	0.0	73.5	4	20.0	23.1	0.6	9.9	10.8	9.1
Волинська	42.0	4.3	36.2	17.4	73.2	4	42.0	31.6	0.0	11.8	14.3	9.6
Дніпропетровська	39.1	13.3	30.0	16.2	78.7	6	14.7	33.3	2.2	10.5	10.8	10.2
Донецька												
Житомирська	35.5	2.8	56.1	5.6	87.0	3	27.1	44.4	5.6	10.3	13.5	7.4
Закарпатська	26.7	16.8	52.5	4.0	79.4	8	17.8	42.1	0.0	12.7	13.3	12.2
Запорізька	35.1	15.5	42.9	4.8	76.1	30	17.9	31.8	3.0	15.9	16.5	15.4
Івано-Франківська	36.4	10.2	33.9	18.6	80.0	4	22.0	25.2	0.0	9.9	11.2	8.7
Київська	44.0	13.2	41.2	0.5	64.8	4	41.2	31.3	3.3	21.6	26.5	17.4
Кіровоградська	41.2	8.4	49.6	0.0	73.9	19	31.9	36.5	1.7	11.1	10.7	11.4
Луганська												
Львівська	27.8	20.9	23.2	27.8	71.3	0	13.7	23.5	0.0	15.5	17.5	13.7
Миколаївська	56.3	12.6	29.4	0.0	76.5	23	27.7	35.0	20.2	19.6	20.8	18.6
Одеська	39.2	29.6	31.2	0.0	62.7	14	48.7	87.3	0.0	25.6	25.7	25.5
Полтавська	37.1	9.4	52.9	0.0	75.8	5	29.4	32.1	3.5	11.5	11.3	11.6
Рівненська	38.2	16.2	25.0	19.1	75.3	0	33.8	23.6	1.5	11.9	13.3	10.7
Сумська	38.9	4.2	36.8	20.0	73.8	2	37.9	28.0	5.3	13.1	15.2	11.3
Тернопільська	38.0	14.1	43.5	3.3	74.8	5	23.9	34.0	0.0	13.0	15.5	10.9
Харківська	55.6	10.4	21.5	11.9	75.6	10	36.7	31.3	5.2	20.4	22.8	18.4
Херсонська	24.0	6.3	65.6	1.0	91.9	2	18.8	45.9	4.2	6.1	5.9	6.3
Хмельницька	51.9	27.6	19.2	0.0	75.2	1	22.4	33.5	1.9	14.6	17.5	12.2
Черкаська	24.5	17.3	51.8	4.5	79.7	11	12.7	35.3	8.2	11.6	13.1	10.3
Чернівецька	28.1	10.1	34.8	27.0	78.4	9	39.3	24.2	1.1	18.5	20.2	17.1
Чернігівська	27.2	9.7	58.3	4.9	79.3	6	16.5	23.3	2.9	11.3	11.2	11.4
м. Київ	11.8	2.7	0.0	84.3	74.2	9	34.7	59.7	3.9	18.6	21.8	15.9
м. Севастополь												

\* - кількість випадків не охоплює дані Донецької, Луганської областей, АР Крим та м. Севастополь

Таблиця 1 - Загальні показники 2014 року		♿	♿	♿
Загальна кількість випадків захворювання*		1967	1882	85
Захворюваність (грубий показник)		5.4	11.2	0.4
Захворюваність (стандартизований показник, світовий стандарт)		3.4	7.8	0.3
Захворюваність (стандартизований показник, український стандарт)		5.1	11.9	0.4
Зміна показника захворюваності 2014 р. у порівнянні з 2013 р., % (український стандарт)				
Загальна кількість померлих*		1183	1150	33
Смертність (грубий показник)		3.3	6.8	0.2
Смертність (стандартизований показник, світовий стандарт)		2.0	4.7	0.1
Смертність (стандартизований показник, укр. стандарт)		3.1	7.6	0.1
Не прожили 1 року з числа вперше захворілих в 2014 р., %		27.6	27.9	21.3
З числа вперше захворілих – з діагнозом, встановленим посмертно, %		1.0	1.0	1.3
Морфологічно підтверджено, %		93.8	94.0	88.2
Гістологічно підтверджено, %		81.7	81.9	78.8
Не визначено морфологічний тип серед верифікованих, %		5.1	5.2	2.7
Виявлено хворих на профілактичних оглядах, %		15.4	15.2	18.8
Охоплено спеціальним лікуванням первинних хворих, %		81.5	81.8	73.8
- тільки хірургічним лікуванням**, %		11.3	11.1	13.8
- комбінованим та комплексним лікуванням**, %		28.3	28.5	25.0
Захворюваність дитячого населення (0-17 років):	кількість випадків*	1	0	1
	показник на 100 000 дитячого населення	0.0	0.0	0.0
Смертність дитячого населення (0-17 років):	кількість померлих*	0	0	0
	показник на 100 000 дитячого населення	0.0	0.0	0.0

\* - кількість випадків не охоплює дані Донецької, Луганської областей, АР Крим та м. Севастополь

\*\* - від загальної кількості первинних хворих

Таблиця 2 - Захворюваність і смертність 2014 року	Звичайний (грубий) показник захворюваності на 100 тис. населення			Стандартизований показник захворюваності (світовий стандарт)			Стандартизований показник захворюваності (український стандарт)			Звичайний (грубий) показник смертності на 100 тис. населення			Стандартизований показник смертності (світовий стандарт)			Стандартизований показник смертності (український стандарт)		
	♿	♿	♿	♿	♿	♿	♿	♿	♿	♿	♿	♿	♿	♿	♿	♿	♿	♿
Україна	5.4	11.2	0.4	3.4	7.8	0.3	5.1	11.9	0.4	3.3	6.8	0.2	2.0	4.7	0.1	3.1	7.6	0.1
АР Крим																		
Вінницька	4.3	9.0	0.2	2.6	5.9	0.2	3.8	8.9	0.2	2.2	4.9	0.0	1.2	3.0	0.0	2.0	5.1	0.0
Волинська	5.1	10.4	0.4	3.6	8.2	0.2	5.4	12.7	0.3	3.5	7.4	0.0	2.6	6.1	0.0	3.8	9.2	0.0
Дніпропетровська	5.5	11.0	0.9	3.4	7.6	0.5	4.9	11.2	0.8	3.4	7.2	0.2	2.0	4.9	0.2	3.0	7.7	0.2
Донецька																		
Житомирська	4.8	9.4	0.9	3.2	6.4	1.0	4.5	9.9	0.9	4.1	8.7	0.2	2.5	6.1	0.0	3.9	9.6	0.1
Закарпатська	4.6	9.1	0.5	3.4	7.5	0.4	4.9	11.2	0.4	3.3	6.5	0.3	2.4	5.6	0.2	4.1	9.5	0.3
Запорізька	4.6	9.8	0.2	2.8	6.6	0.2	4.0	9.8	0.2	3.1	6.7	0.1	1.8	4.6	0.0	2.8	7.3	0.1
Івано-Франківська	4.1	8.4	0.1	2.9	6.4	0.2	4.1	9.6	0.2	2.3	4.8	0.0	1.4	3.5	0.0	2.3	6.1	0.0
Київська	5.6	11.4	0.5	3.7	8.3	0.3	5.3	12.3	0.5	4.1	8.4	0.4	2.6	5.9	0.2	3.8	9.1	0.3
Кіровоградська	4.5	8.9	0.8	2.7	5.9	0.5	4.0	8.9	0.7	2.6	5.6	0.0	1.4	3.5	0.0	2.2	5.9	0.0
Луганська																		
Львівська	6.4	13.3	0.2	4.1	9.4	0.1	6.1	14.6	0.1	4.1	8.4	0.2	2.4	5.8	0.1	4.0	10.0	0.1
Миколаївська	7.2	15.2	0.3	4.6	10.8	0.2	6.5	15.5	0.3	4.1	8.5	0.3	2.5	6.0	0.1	3.8	8.9	0.2
Одеська	5.7	11.8	0.4	3.6	8.5	0.2	5.5	13.0	0.3	1.9	3.9	0.2	1.2	2.9	0.1	1.8	4.2	0.1
Полтавська	6.4	13.5	0.4	3.9	9.1	0.2	5.8	13.9	0.3	2.7	5.9	0.0	1.5	3.9	0.0	2.4	6.4	0.0
Рівненська	3.9	8.0	0.2	3.0	6.7	0.2	4.3	9.9	0.2	2.6	5.5	0.0	1.8	4.4	0.0	3.0	7.7	0.0
Сумська	8.0	16.1	1.1	4.7	10.3	0.6	6.9	15.7	0.9	4.6	10.1	0.0	2.3	5.9	0.0	3.8	10.0	0.0
Тернопільська	4.6	9.6	0.2	3.0	6.9	0.0	4.4	10.5	0.1	3.0	6.4	0.0	1.7	4.3	0.0	2.8	7.1	0.0
Харківська	7.2	14.6	0.9	4.3	9.9	0.5	6.4	15.2	0.8	4.9	9.8	0.7	2.8	6.4	0.3	4.3	10.0	0.6
Херсонська	6.3	13.1	0.4	3.7	8.5	0.3	5.6	13.6	0.4	3.7	8.1	0.0	2.2	5.5	0.0	3.5	8.7	0.0
Хмельницька	3.9	8.3	0.1	2.5	5.8	0.1	3.7	8.9	0.1	3.1	6.6	0.0	1.9	4.6	0.0	2.9	7.2	0.0
Черкаська	5.6	12.0	0.2	3.2	7.4	0.1	4.7	11.3	0.2	3.7	8.0	0.2	2.0	4.9	0.0	3.2	8.0	0.1
Чернівецька	6.1	12.7	0.2	4.2	9.8	0.1	6.2	15.0	0.2	2.4	5.2	0.0	1.6	3.9	0.0	2.5	6.3	0.0
Чернігівська	6.1	13.3	0.2	3.4	8.2	0.1	5.1	12.8	0.2	4.4	9.6	0.2	2.5	6.1	0.0	3.7	9.3	0.1
м. Київ	3.7	7.7	0.3	2.3	5.5	0.1	3.5	8.4	0.2	1.6	3.3	0.2	1.0	2.4	0.1	1.6	3.9	0.2
м. Севастополь																		

Таблиця 3 - Захворюваність і смертність 2015 року	Кількість зареєстрованих випадків захворювання на ЗН у 2015 р.*			Звичайний (грубий) показник захворюваності на 100 тис. населення			Кількість зареєстрованих смертей від ЗН у 2015 р.*			Звичайний (грубий) показник смертності на 100 тис. населення		
	♂	♀	▲	♂	♀	▲	♂	♀	▲	♂	♀	▲
<b>Україна</b>				<b>5.2</b>	<b>10.6</b>	<b>0.5</b>				<b>3.1</b>	<b>6.4</b>	<b>0.2</b>
АР Крим												
Вінницька	69	69	0	4.3	9.3	0.0	39	39	0	2.4	5.3	0.0
Волинська	59	58	1	5.7	11.8	0.2	37	37	0	3.6	7.6	0.0
Дніпропетровська	165	155	10	5.0	10.4	0.6	97	92	5	3.0	6.2	0.3
Донецька												
Житомирська	88	82	6	7.0	14.1	0.9	53	49	4	4.2	8.4	0.6
Закарпатська	54	52	2	4.3	8.6	0.3	35	34	1	2.8	5.6	0.2
Запорізька	83	77	6	4.7	9.6	0.6	41	39	2	2.3	4.8	0.2
Івано-Франківська	65	61	4	4.7	9.4	0.6	40	40	0	2.9	6.1	0.0
Київська	91	87	4	5.3	10.9	0.4	64	61	3	3.7	7.7	0.3
Кіровоградська	54	50	4	5.5	11.2	0.8	31	30	1	3.2	6.7	0.2
Луганська												
Львівська	141	136	5	5.6	11.4	0.4	81	81	0	3.2	6.8	0.0
Миколаївська	84	81	3	7.2	15.1	0.5	52	52	0	4.5	9.7	0.0
Одеська	111	107	4	4.7	9.6	0.3	41	38	3	1.7	3.4	0.2
Полтавська	85	81	4	5.9	12.2	0.5	59	58	1	4.1	8.8	0.1
Рівненська	36	34	2	3.1	6.2	0.3	24	23	1	2.1	4.2	0.2
Сумська	67	66	1	6.0	12.9	0.2	38	38	0	3.4	7.4	0.0
Тернопільська	64	64	0	6.0	12.9	0.0	36	36	0	3.4	7.2	0.0
Харківська	149	127	22	5.5	10.1	1.5	100	94	6	3.7	7.5	0.4
Херсонська	68	65	3	6.4	13.2	0.5	51	49	2	4.8	9.9	0.4
Хмельницька	75	74	1	5.8	12.3	0.1	37	37	0	2.9	6.2	0.0
Черкаська	68	65	3	5.5	11.4	0.4	36	36	0	2.9	6.3	0.0
Чернівецька	46	43	3	5.1	10.1	0.6	23	22	1	2.5	5.2	0.2
Чернігівська	60	58	2	5.7	12.2	0.4	50	50	0	4.8	10.5	0.0
м. Київ	90	83	7	3.2	6.3	0.5	48	47	1	1.7	3.6	0.1
м. Севастополь												

\* - кількість випадків в Україні в цілому виключена у зв'язку з неможливістю отримання даних від деяких регіонів

Таблиця 4 - Показники 2015 року	З числа вперше захворілих мали стадію згідно TNM, %				Не про- жили 1 року з встановл. у 2015 р., %	Зниж- кість по смертності встановл. у 2015 р.*	Охоплено спец. ліку- ванням %	Морфол. верифі- ковано %	Виявле- но на проф- оглядах %	Контингенти на 100 тис. населення, 2015 р.		
	I-II	III	IV	Не визн.						♂	♀	▲
<b>Україна</b>	<b>38.4</b>	<b>48.6</b>	<b>10.3</b>	<b>2.5</b>	<b>27.6</b>	<b>19</b>	<b>79.0</b>	<b>94.7</b>	<b>15.4</b>	<b>35.7</b>	<b>70.8</b>	<b>5.3</b>
АР Крим												
Вінницька	38.5	52.3	9.2	0.0	18.8	0	78.5	92.8	18.5	35.6	71.9	4.5
Волинська	29.6	61.1	7.4	1.9	24.5	1	88.9	98.3	1.9	31.9	64.2	3.1
Дніпропетровська	32.7	47.2	10.7	9.4	28.2	0	71.7	91.5	15.7	36.8	73.5	5.9
Донецька												
Житомирська	40.5	51.2	8.3	0.0	41.0	0	77.4	98.9	16.7	31.8	63.1	4.6
Закарпатська	18.0	70.0	10.0	2.0	24.1	0	84.0	100.0	0.0	28.7	54.4	4.9
Запорізька	35.9	46.2	15.4	2.6	29.5	2	61.5	95.2	11.5	35.8	72.1	5.3
Івано-Франківська	30.2	60.3	7.9	1.6	14.8	0	79.4	96.9	31.7	31.0	60.9	4.1
Київська	29.9	46.0	21.8	1.1	36.2	0	79.3	91.2	10.3	39.3	78.5	5.6
Кіровоградська	46.9	32.7	20.4	0.0	25.0	0	85.7	92.6	8.2	35.3	69.7	6.1
Луганська												
Львівська	38.5	45.4	13.8	2.3	32.9	1	85.4	93.6	3.1	47.6	94.2	5.6
Миколаївська	32.9	63.0	4.1	0.0	33.8	1	64.4	96.4	24.7	43.3	86.8	5.9
Одеська	54.7	31.1	12.3	1.9	13.5	1	83.0	100.0	5.7	45.3	88.4	7.0
Полтавська	28.9	66.3	3.6	0.0	26.4	0	85.5	94.1	14.5	38.4	77.4	5.1
Рівненська	48.6	37.1	8.6	5.7	23.3	1	74.3	88.9	20.0	24.8	49.2	2.8
Сумська	43.1	53.4	1.7	1.7	30.2	1	96.6	97.0	27.6	36.7	73.7	5.4
Тернопільська	34.4	60.7	3.3	1.6	20.8	0	91.8	100.0	26.2	41.1	83.6	3.9
Харківська	40.3	40.3	16.5	2.9	38.1	1	69.8	87.2	16.5	34.8	65.8	8.2
Херсонська	43.3	45.0	11.7	0.0	29.5	1	83.3	98.5	6.7	31.9	62.7	5.2
Хмельницька	56.3	43.7	0.0	0.0	20.0	0	85.9	92.0	8.5	29.6	58.0	5.0
Черкаська	43.5	40.3	16.1	0.0	15.6	0	75.8	91.2	12.9	35.6	72.8	4.1
Чернівецька	51.1	42.2	2.2	4.4	21.2	1	75.6	95.7	31.1	37.8	73.0	6.7
Чернігівська	33.3	55.6	11.1	0.0	36.5	4	77.8	96.7	13.0	33.8	68.6	4.9
м. Київ	37.5	46.3	5.0	10.0	23.7	4	81.3	97.8	42.5	25.5	50.5	4.0
м. Севастополь												

\* - кількість випадків не охоплює дані Донецької, Луганської областей, АР Крим та м. Севастополь

Таблиця 1 - Загальні показники 2014 року		♂	♀	♂
Загальна кількість випадків захворювання*		13328	10866	2462
Захворюваність (грубий показник)		36.7	64.5	12.6
Захворюваність ( стандартизований показник, світовий стандарт)		21.3	43.9	6.2
Захворюваність (стандартизований показник, український стандарт)		34.3	72.5	10.2
Зміна показника захворюваності 2014 р. у порівнянні з 2013 р., % (український стандарт)				
Загальна кількість померлих*		10518	8736	1782
Смертність (грубий показник)		29.0	51.8	9.2
Смертність (стандартизований показник, світовий стандарт)		16.5	35.0	4.4
Смертність (стандартизований показник, укр. стандарт)		27.1	58.7	7.2
Не прожили 1 року з числа вперше захворілих в 2014 р., %		62.8	65.0	53.0
З числа вперше захворілих – з діагнозом, встановленим посмертно, %		2.7	2.5	3.4
Морфологічно підтверджено, %		61.8	62.6	58.2
Гістологічно підтверджено, %		41.7	41.9	40.9
Не визначено морфологічний тип серед верифікованих, %		14.4	14.4	14.9
Виявлено хворих на профілактичних оглядах, %		16.7	16.7	16.8
Охоплено спеціальним лікуванням первинних хворих, %		42.5	42.7	41.6
- тільки хірургічним лікуванням**, %		7.1	6.8	8.7
- комбінованим та комплексним лікуванням**, %		6.3	6.0	7.2
Захворюваність дитячого населення (0-17 років):	кількість випадків*	3	1	2
	показник на 100 000 дитячого населення	0.0	0.0	0.0
Смертність дитячого населення (0-17 років):	кількість померлих*	1	1	0
	показник на 100 000 дитячого населення	0.0	0.0	0.0

\* - кількість випадків не охоплює дані Донецької, Луганської областей, АР Крим та м. Севастополь

\*\* - від загальної кількості первинних хворих

Таблиця 2 - Захворюваність і смертність 2014 року	Звичайний (грубий) показник захворюваності на 100 тис. населення			Стандартизований показник захворюваності (світовий стандарт)			Стандартизований показник захворюваності (український стандарт)			Звичайний (грубий) показник смертності на 100 тис. населення			Стандартизований показник смертності (світовий стандарт)			Стандартизований показник смертності (український стандарт)		
	♂	♀	♂	♂	♀	♂	♂	♀	♂	♂	♀	♂	♂	♀	♂	♂	♀	♂
Україна	36.7	64.5	12.6	21.3	43.9	6.2	34.3	72.5	10.2	29.0	51.8	9.2	16.5	35.0	4.4	27.1	58.7	7.2
АР Крим																		
Вінницька	36.2	62.3	13.9	20.7	40.8	6.8	32.5	65.7	10.8	28.3	51.6	8.4	15.8	33.8	3.4	25.4	55.1	6.0
Волинська	20.7	38.8	4.6	14.4	31.6	2.7	23.3	52.9	4.5	18.6	36.2	2.9	12.7	29.0	1.6	20.8	49.0	2.7
Дніпропетровська	41.4	76.1	12.2	23.1	50.7	5.7	37.3	83.7	9.3	35.9	66.3	10.2	19.6	43.5	4.8	32.2	73.3	7.9
Донецька																		
Житомирська	29.1	52.7	8.7	17.2	36.1	4.3	27.2	58.5	6.9	23.8	43.2	6.9	13.8	29.3	3.3	22.0	48.0	5.5
Закарпатська	31.0	56.2	7.8	22.3	45.9	4.8	35.0	73.1	8.0	24.8	44.9	6.3	18.0	36.8	4.2	27.9	58.7	6.2
Запорізька	49.8	87.3	18.3	26.5	55.7	8.1	43.5	93.7	13.5	40.8	73.6	13.3	21.0	46.1	5.3	35.4	79.1	9.4
Івано-Франківська	30.7	56.9	7.3	19.6	42.0	4.0	31.9	70.0	6.8	24.7	46.4	5.2	15.5	34.5	2.6	25.8	58.7	4.6
Київська	32.9	57.9	11.3	18.9	39.6	5.4	30.4	65.6	8.9	27.0	50.3	7.0	15.4	34.2	3.1	24.9	56.3	5.4
Кіровоградська	51.4	88.9	19.6	26.8	54.3	8.8	43.7	90.8	14.4	38.2	69.6	11.7	20.1	42.9	5.3	32.8	71.8	8.6
Луганська																		
Львівська	33.1	61.1	7.8	20.1	43.9	3.9	32.9	73.5	6.3	24.1	44.3	6.0	14.8	32.0	2.9	24.3	54.0	4.9
Миколаївська	49.7	85.8	18.6	28.3	58.2	8.5	44.9	93.5	14.1	33.2	56.9	12.9	18.8	38.3	5.9	30.2	62.3	10.0
Одеська	36.0	61.8	13.2	21.6	43.3	7.1	34.8	71.2	11.4	23.7	40.9	8.5	13.8	28.3	4.2	22.7	47.8	7.1
Полтавська	40.5	74.4	11.6	21.8	47.0	5.4	35.1	77.4	8.6	34.2	60.8	11.6	17.6	37.2	4.9	28.9	62.6	8.2
Рівненська	23.5	40.4	8.2	16.4	33.0	4.8	26.0	53.6	7.7	16.9	29.1	5.9	12.1	24.6	3.5	19.2	39.9	5.4
Сумська	42.7	74.9	15.6	22.3	45.9	6.3	36.4	76.0	11.0	35.3	65.0	10.3	18.7	39.9	4.6	30.4	67.3	7.3
Тернопільська	34.3	63.4	8.9	20.3	43.3	4.5	32.5	71.9	7.1	29.5	55.6	6.8	17.6	38.6	3.2	28.7	64.8	5.3
Харківська	41.2	68.4	17.8	22.7	44.8	8.7	36.6	74.5	13.7	32.3	54.6	13.1	17.8	35.6	6.5	28.6	59.2	10.1
Херсонська	42.9	74.8	15.3	25.6	52.0	7.9	39.7	82.2	12.4	36.3	66.5	10.3	21.3	45.5	5.2	33.8	74.0	8.3
Хмельницька	38.9	67.9	13.9	21.5	44.1	6.4	35.2	74.3	10.6	28.8	52.7	8.3	16.0	34.4	3.4	26.0	57.0	5.8
Черкаська	37.8	64.2	15.5	20.4	39.3	7.6	32.1	63.3	11.7	29.5	51.0	11.4	15.5	30.5	5.4	24.9	50.5	8.6
Чернівецька	31.3	52.7	12.3	19.1	38.6	5.9	32.0	65.4	10.3	25.0	41.4	10.4	14.5	29.5	4.8	25.4	53.0	8.4
Чернігівська	40.3	72.3	13.7	21.3	43.8	6.8	33.8	72.0	10.4	31.8	59.2	9.2	16.1	34.8	4.4	26.2	58.9	6.7
м. Київ	27.7	45.8	12.2	16.7	32.1	6.4	27.8	54.4	10.7	22.3	37.2	9.4	13.1	25.8	4.7	22.3	44.5	8.2
м. Севастополь																		



Таблиця 3 - Захворюваність і смертність 2015 року	Кількість зареєстрованих випадків захворювання на ЗН у 2015 р.*			Звичайний (грубий) показник захворюваності на 100 тис. населення			Кількість зареєстрованих смертей від ЗН у 2015 р.*			Звичайний (грубий) показник смертності на 100 тис. населення		
	♂	♀	▲	♂	♀	▲	♂	♀	▲	♂	♀	▲
<b>Україна</b>				<b>33.0</b>	<b>57.2</b>	<b>12.1</b>				<b>26.8</b>	<b>47.9</b>	<b>8.5</b>
АР Крим												
Вінницька	543	419	124	33.9	56.7	14.4	486	402	84	30.3	54.4	9.7
Волинська	198	162	36	19.0	33.0	6.6	194	164	30	18.7	33.5	5.5
Дніпропетровська	1257	1034	223	38.4	69.1	12.6	1036	880	156	31.7	58.8	8.8
Донецька												
Житомирська	330	274	56	26.3	47.0	8.3	277	235	42	22.0	40.3	6.2
Закарпатська	283	231	52	22.5	38.3	8.0	251	216	35	20.0	35.8	5.4
Запорізька	793	642	151	44.9	79.7	15.7	655	533	122	37.1	66.1	12.7
Івано-Франківська	396	337	59	28.7	51.7	8.1	355	303	52	25.7	46.5	7.1
Київська	575	468	107	33.4	58.7	11.6	407	336	71	23.6	42.2	7.7
Кіровоградська	452	369	83	46.4	82.4	15.8	347	294	53	35.6	65.7	10.1
Луганська												
Львівська	726	607	119	28.8	50.9	9.0	587	518	69	23.3	43.4	5.2
Миколаївська	499	389	110	42.9	72.3	17.6	362	301	61	31.1	55.9	9.8
Одеська	645	523	122	27.0	46.7	9.7	394	316	78	16.5	28.2	6.2
Полтавська	565	445	120	39.2	67.1	15.4	493	408	85	34.2	61.6	10.9
Рівненська	224	194	30	19.3	35.3	4.9	208	185	23	17.9	33.6	3.8
Сумська	465	368	97	41.5	71.8	15.9	366	304	62	32.6	59.3	10.2
Тернопільська	351	304	47	32.9	61.1	8.3	314	272	42	29.4	54.7	7.4
Харківська	986	747	239	36.3	59.5	16.4	738	580	158	27.2	46.2	10.8
Херсонська	476	384	92	44.6	77.7	16.1	407	338	69	38.2	68.4	12.1
Хмельницька	462	374	88	35.6	62.2	12.6	379	323	56	29.2	53.7	8.0
Черкаська	411	324	87	32.9	56.7	12.9	348	283	65	27.9	49.5	9.6
Чернівецька	264	205	59	29.1	48.1	12.3	241	194	47	26.6	45.5	9.8
Чернігівська	341	288	53	32.6	60.6	9.3	298	242	56	28.5	50.9	9.8
м. Київ	719	531	188	25.3	40.4	12.3	573	429	144	20.1	32.6	9.4
м. Севастополь												

\* - кількість випадків в Україні в цілому виключена у зв'язку з неможливістю отримання даних від деяких регіонів

Таблиця 4 - Показники 2015 року	З числа вперше захворілих мали стадію згідно TNM, %				Не ро- жили 1 року з встановл. у 2015 р., %	Зни- ж- кість по смерт- ності встановл. у 2015 р.*	Охоплено спец. ліку- ванням %	Морфол. верифі- ковано %	Виявле- но на проф- оглядах %	Контингенти на 100 тис. населення, 2015 р.		
	I-II	III	IV	Не визн.						♂	♀	▲
<b>Україна</b>	<b>24.4</b>	<b>37.6</b>	<b>32.1</b>	<b>4.4</b>	<b>62.8</b>	<b>339</b>	<b>41.2</b>	<b>60.5</b>	<b>19.1</b>	<b>78.0</b>	<b>123.1</b>	<b>38.9</b>
АР Крим												
Вінницька	36.9	30.8	29.2	0.0	59.8	4	38.1	61.5	15.1	63.7	96.9	35.2
Волинська	17.7	38.7	33.9	9.1	75.2	8	38.2	62.6	9.1	42.0	71.6	15.6
Дніпропетровська	21.4	32.4	29.1	12.8	65.1	15	34.4	60.5	16.0	64.2	103.1	31.5
Донецька												
Житомирська	20.3	37.9	37.6	2.9	63.0	2	42.8	76.4	21.9	59.1	96.5	26.7
Закарпатська	15.7	29.8	52.5	1.6	70.4	25	30.6	70.7	3.1	54.9	87.2	25.1
Запорізька	21.2	41.5	34.4	1.3	63.5	46	31.1	53.3	21.9	112.8	186.1	51.2
Івано-Франківська	12.6	43.8	41.0	1.8	64.4	6	35.3	53.8	10.3	44.6	73.8	18.4
Київська	25.2	34.0	39.1	0.4	58.4	5	45.9	54.3	17.1	92.9	145.0	48.0
Кіровоградська	23.5	35.8	39.7	0.5	64.0	31	43.9	59.1	21.6	68.2	107.9	34.4
Луганська												
Львівська	29.5	44.0	21.2	3.9	63.3	3	47.8	65.0	24.6	62.6	105.6	24.0
Миколаївська	25.1	47.4	26.8	0.2	62.9	26	36.2	52.9	38.5	104.2	163.0	53.7
Одеська	36.8	41.9	19.5	0.7	48.4	18	53.4	91.3	11.6	132.9	211.7	63.2
Полтавська	20.2	33.0	46.3	0.0	67.4	6	44.8	57.2	20.3	65.9	103.7	33.7
Рівненська	27.5	32.6	32.1	7.3	55.2	0	53.2	35.7	19.3	54.6	84.3	27.7
Сумська	37.5	31.5	22.8	7.6	49.9	0	48.7	52.0	20.0	101.8	150.1	61.0
Тернопільська	18.2	51.1	29.8	0.0	58.5	11	41.3	50.7	22.8	82.7	135.0	36.9
Харківська	35.9	34.1	24.9	4.5	65.0	18	35.0	45.0	39.4	112.5	166.8	65.7
Херсонська	7.4	32.1	57.3	0.7	71.4	11	44.3	75.4	16.4	68.8	109.7	33.6
Хмельницька	33.6	50.3	14.4	0.5	62.4	1	37.5	45.7	14.2	68.3	105.4	36.3
Черкаська	24.3	32.3	42.0	0.8	64.2	26	38.7	68.1	22.4	71.9	113.3	36.9
Чернівецька	8.7	41.7	38.2	11.0	63.6	14	37.4	47.0	11.0	85.6	136.6	40.4
Чернігівська	19.0	45.8	32.0	3.3	68.1	13	46.4	71.3	6.9	77.7	126.5	37.2
м. Київ	14.7	32.3	28.9	21.2	68.3	50	52.3	75.7	5.1	59.3	91.0	32.2
м. Севастополь												

\* - кількість випадків не охоплює дані Донецької, Луганської областей, АР Крим та м. Севастополь

Таблиця 1 - Загальні показники 2014 року		♿	♿	♿
Загальна кількість випадків захворювання*		384	225	159
Захворюваність (грубий показник)		1.1	1.3	0.8
Захворюваність (стандартизований показник, світовий стандарт)		0.9	1.2	0.7
Захворюваність (стандартизований показник, український стандарт)		1.1	1.4	0.8
Зміна показника захворюваності 2014 р. у порівнянні з 2013 р., % (український стандарт)				
Загальна кількість померлих*		216	114	102
Смертність (грубий показник)		0.6	0.7	0.5
Смертність (стандартизований показник, світовий стандарт)		0.5	0.6	0.4
Смертність (стандартизований показник, укр. стандарт)		0.6	0.7	0.5
Не прожили 1 року з числа вперше захворілих в 2014 р., %		33.3	32.0	35.3
З числа вперше захворілих – з діагнозом, встановленим посмертно, %		1.1	1.8	0.0
Морфологічно підтверджено, %		82.3	83.6	80.5
Гістологічно підтверджено, %		76.8	78.7	74.2
Не визначено морфологічний тип серед верифікованих, %		5.4	6.4	3.9
Виявлено хворих на профілактичних оглядах, %		8.6	9.3	7.5
Охоплено спеціальним лікуванням первинних хворих, %		64.0	65.3	62.1
- тільки хірургічним лікуванням**, %		19.9	20.5	19.0
- комбінованим та комплексним лікуванням**, %		21.2	21.9	20.3
Захворюваність дитячого населення (0-17 років):	кількість випадків*	58	31	27
	показник на 100 000 дитячого населення	0.8	0.9	0.8
Смертність дитячого населення (0-17 років):	кількість померлих*	13	6	7
	показник на 100 000 дитячого населення	0.2	0.1	0.2

\* - кількість випадків не охоплює дані Донецької, Луганської областей, АР Крим та м. Севастополь

\*\* - від загальної кількості первинних хворих

Таблиця 2 - Захворюваність і смертність 2014 року	Звичайний (грубий) показник захворюваності на 100 тис. населення			Стандартизований показник захворюваності (світовий стандарт)			Стандартизований показник захворюваності (український стандарт)			Звичайний (грубий) показник смертності на 100 тис. населення			Стандартизований показник смертності (світовий стандарт)			Стандартизований показник смертності (український стандарт)		
	♿	♿	♿	♿	♿	♿	♿	♿	♿	♿	♿	♿	♿	♿	♿	♿	♿	♿
Україна	1.1	1.3	0.8	0.9	1.2	0.7	1.1	1.4	0.8	0.6	0.7	0.5	0.5	0.6	0.4	0.6	0.7	0.5
АР Крим																		
Вінницька	0.7	1.5	0.1	0.6	1.2	0.1	0.8	1.6	0.1	0.5	0.5	0.5	0.5	0.7	0.4	0.6	0.6	0.5
Волинська	1.0	1.4	0.6	1.0	1.6	0.4	1.0	1.4	0.5	0.2	0.4	0.0	0.2	0.4	0.0	0.2	0.6	0.0
Дніпропетровська	1.1	1.3	1.0	0.8	1.0	0.6	1.0	1.3	0.8	0.7	0.7	0.6	0.4	0.6	0.3	0.6	0.8	0.5
Донецька																		
Житомирська	0.9	1.4	0.4	0.8	1.2	0.3	0.9	1.3	0.4	0.3	0.3	0.3	0.2	0.3	0.2	0.3	0.4	0.3
Закарпатська	0.9	1.2	0.6	0.9	1.2	0.6	1.0	1.3	0.7	0.4	0.8	0.0	0.4	0.8	0.0	0.4	0.9	0.0
Запорізька	1.3	1.9	0.8	1.1	1.7	0.6	1.3	2.0	0.7	0.2	0.3	0.2	0.2	0.2	0.2	0.2	0.3	0.2
Івано-Франківська	0.8	0.8	0.8	0.7	0.7	0.8	0.8	0.9	0.8	0.5	0.5	0.6	0.3	0.4	0.3	0.5	0.6	0.5
Київська	1.2	1.8	0.8	1.0	1.3	0.8	1.2	1.7	0.9	0.8	0.9	0.8	0.6	0.7	0.5	0.8	1.0	0.6
Кіровоградська	1.2	1.3	1.1	0.7	0.9	0.6	1.0	1.3	0.8	0.5	0.7	0.4	0.4	0.4	0.5	0.5	0.7	0.5
Луганська																		
Львівська	0.6	0.6	0.7	0.6	0.6	0.6	0.7	0.7	0.7	0.7	0.9	0.5	0.5	0.9	0.3	0.7	1.1	0.4
Миколаївська	1.1	1.3	1.0	0.9	1.2	0.6	1.2	1.4	0.9	0.6	0.9	0.3	0.5	0.7	0.3	0.6	1.0	0.3
Одеська	1.4	1.7	1.2	1.3	1.4	1.4	1.5	1.8	1.4	0.7	0.8	0.6	0.5	0.7	0.4	0.7	0.9	0.5
Полтавська	0.6	0.8	0.5	0.4	0.5	0.3	0.6	0.7	0.4	0.8	0.5	1.0	0.5	0.3	0.8	0.8	0.5	1.0
Рівненська	1.6	2.2	1.2	1.5	1.8	1.2	1.7	2.2	1.3	0.6	0.4	0.8	0.6	0.4	0.7	0.6	0.4	0.9
Сумська	1.1	1.4	0.8	1.1	1.4	0.8	1.1	1.4	0.9	0.5	0.8	0.3	0.4	0.6	0.2	0.5	0.8	0.2
Тернопільська	0.8	1.2	0.4	0.6	1.2	0.1	0.8	1.3	0.3	0.5	0.2	0.7	0.4	0.3	0.5	0.5	0.2	0.7
Харківська	1.1	1.4	0.8	1.1	1.4	0.9	1.2	1.5	0.9	0.4	0.6	0.3	0.3	0.5	0.2	0.4	0.7	0.3
Херсонська	0.8	1.4	0.4	0.7	1.3	0.3	0.9	1.7	0.4	0.8	0.8	0.9	0.9	0.9	0.9	1.0	1.0	1.0
Хмельницька	1.1	1.2	1.0	1.1	1.0	1.2	1.0	1.0	1.1	0.9	0.8	1.0	0.7	0.7	0.6	0.9	0.9	0.9
Черкаська	1.3	1.0	1.5	1.0	0.7	1.5	1.3	1.1	1.5	0.7	1.0	0.4	0.4	0.7	0.2	0.6	1.0	0.3
Чернівецька	1.1	1.2	1.0	1.0	1.2	0.7	1.1	1.2	0.9	0.6	0.5	0.6	0.3	0.5	0.1	0.4	0.4	0.3
Чернігівська	1.2	2.3	0.4	1.5	2.3	0.8	1.5	2.6	0.6	0.6	0.8	0.4	0.4	0.5	0.4	0.5	0.6	0.4
м. Київ	1.2	1.3	1.1	1.1	1.3	0.8	1.3	1.5	1.1	0.8	0.9	0.7	0.5	0.7	0.4	0.7	0.9	0.6
м. Севастополь																		

Таблиця 3 - Захворюваність і смертність 2015 року	Кількість зареєстрованих випадків захворювання на ЗН у 2015 р.*			Звичайний (грубий) показник захворюваності на 100 тис. населення			Кількість зареєстрованих смертей від ЗН у 2015 р.*			Звичайний (грубий) показник смертності на 100 тис. населення		
	♂	♀	▲	♂	♀	▲	♂	♀	▲	♂	♀	▲
<b>Україна</b>				<b>0.8</b>	<b>1.0</b>	<b>0.6</b>				<b>0.5</b>	<b>0.7</b>	<b>0.4</b>
АР Крим												
Вінницька	6	2	4	0.4	0.3	0.5	12	7	5	0.8	1.0	0.6
Волинська	6	4	2	0.6	0.8	0.4	3	3	0	0.3	0.6	0.0
Дніпропетровська	31	20	11	1.0	1.3	0.6	23	14	9	0.7	0.9	0.5
Донецька												
Житомирська	10	6	4	0.8	1.0	0.6	5	4	1	0.4	0.7	0.2
Закарпатська	5	1	4	0.4	0.2	0.6	5	2	3	0.4	0.3	0.5
Запорізька	14	3	11	0.8	0.4	1.2	12	3	9	0.7	0.4	0.9
Івано-Франківська	11	9	2	0.8	1.4	0.3	9	3	6	0.7	0.5	0.8
Київська	23	16	7	1.3	2.0	0.8	9	7	2	0.5	0.9	0.2
Кіровоградська	4	4	0	0.4	0.9	0.0	4	2	2	0.4	0.5	0.4
Луганська												
Львівська	16	6	10	0.6	0.5	0.8	10	5	5	0.4	0.4	0.4
Миколаївська	9	6	3	0.8	1.1	0.5	6	2	4	0.5	0.4	0.6
Одеська	22	13	9	0.9	1.2	0.7	15	10	5	0.6	0.9	0.4
Полтавська	9	6	3	0.6	0.9	0.4	6	4	2	0.4	0.6	0.3
Рівненська	17	12	5	1.5	2.2	0.8	7	6	1	0.6	1.1	0.2
Сумська	10	6	4	0.9	1.2	0.7	10	8	2	0.9	1.6	0.3
Тернопільська	5	3	2	0.5	0.6	0.4	1	1	0	0.1	0.2	0.0
Харківська	20	10	10	0.7	0.8	0.7	13	9	4	0.5	0.7	0.3
Херсонська	6	4	2	0.6	0.8	0.4	3	3	0	0.3	0.6	0.0
Хмельницька	7	4	3	0.5	0.7	0.4	6	3	3	0.5	0.5	0.4
Черкаська	11	7	4	0.9	1.2	0.6	8	1	7	0.6	0.2	1.0
Чернівецька	10	6	4	1.1	1.4	0.8	4	2	2	0.4	0.5	0.4
Чернігівська	8	5	3	0.8	1.1	0.5	4	1	3	0.4	0.2	0.5
м. Київ	29	19	10	1.0	1.4	0.7	21	12	9	0.7	0.9	0.6
м. Севастополь												

\* - кількість випадків в Україні в цілому виключена у зв'язку з неможливістю отримання даних від деяких регіонів

Таблиця 4 - Показники 2015 року	З числа вперше захворілих мали стадію згідно TNM, %				Не ро- жили 1 року з встановл. у 2015 р., %	З них – кількість посмертно встановл. у 2015 р.*	Охоплено спец. ліку- ванням %	Морфол. верифі- ковано %	Виявле- но на проф- оглядах %	Контингенти на 100 тис. населення, 2015 р.		
	I-II	III	IV	Не визн.						♂	♀	▲
<b>Україна</b>	<b>26.7</b>	<b>5.1</b>	<b>5.8</b>	<b>32.9</b>	<b>33.3</b>	<b>4</b>	<b>65.0</b>	<b>85.1</b>	<b>10.1</b>	<b>11.0</b>	<b>11.7</b>	<b>10.4</b>
АР Крим												
Вінницька	16.7	16.7	0.0	0.0	25.0	0	66.7	33.3	0.0	8.9	9.7	8.1
Волинська	16.7	0.0	0.0	16.7	0.0	0	33.3	50.0	0.0	8.9	9.2	8.7
Дніпропетровська	23.3	3.3	10.0	46.7	51.4	0	53.3	87.1	0.0	8.4	9.4	7.5
Донецька												
Житомирська	30.0	20.0	10.0	40.0	27.3	1	80.0	100.0	0.0	9.0	8.9	9.1
Закарпатська	20.0	0.0	0.0	60.0	20.0	0	60.0	100.0	0.0	9.9	9.5	10.3
Запорізька	33.3	8.3	0.0	16.7	26.1	0	66.7	78.6	8.3	10.7	10.4	11.0
Івано-Франківська	45.5	0.0	9.1	27.3	63.6	0	63.6	90.9	0.0	6.0	7.1	5.1
Київська	52.4	9.5	0.0	4.8	38.1	0	76.2	78.3	4.8	15.3	14.2	16.3
Кіровоградська	25.0	0.0	25.0	25.0	20.0	0	25.0	50.0	0.0	11.3	12.3	10.5
Луганська												
Львівська	26.7	0.0	6.7	60.0	12.5	0	66.7	100.0	6.7	8.9	10.2	7.7
Миколаївська	22.2	0.0	0.0	44.4	33.3	0	66.7	66.7	55.6	10.7	11.5	10.1
Одеська	25.0	20.0	0.0	15.0	28.1	0	80.0	95.5	0.0	15.7	17.0	14.5
Полтавська	66.7	11.1	22.2	0.0	75.0	0	77.8	100.0	11.1	12.1	13.1	11.2
Рівненська	17.6	0.0	0.0	47.1	10.5	0	58.8	82.4	5.9	17.0	15.6	18.2
Сумська	30.0	10.0	20.0	0.0	18.2	0	50.0	70.0	0.0	11.7	12.9	10.7
Тернопільська	0.0	0.0	0.0	100.0	25.0	0	100.0	100.0	40.0	11.6	14.5	9.1
Харківська	15.0	0.0	0.0	60.0	27.6	0	45.0	90.0	10.0	10.4	10.1	10.7
Херсонська	16.7	0.0	16.7	33.3	87.5	0	16.7	50.0	16.7	6.4	7.9	5.1
Хмельницька	16.7	16.7	0.0	50.0	35.7	0	83.3	85.7	0.0	15.0	17.1	13.1
Черкаська	50.0	0.0	30.0	0.0	50.0	0	90.0	100.0	40.0	11.2	11.9	10.6
Чернівецька	0.0	0.0	0.0	55.6	30.0	1	88.9	80.0	0.0	15.0	17.1	13.1
Чернігівська	37.5	0.0	12.5	37.5	30.8	1	75.0	87.5	12.5	10.8	12.4	9.4
м. Київ	14.3	0.0	0.0	28.6	38.7	1	64.3	93.1	28.6	11.1	11.8	10.6
м. Севастополь												

\* - кількість випадків не охоплює дані Донецької, Луганської областей, АР Крим та м. Севастополь

Таблиця 1 - Загальні показники 2014 року		♂	♀	♂
Загальна кількість випадків захворювання*		2545	1067	1478
Захворюваність (грубий показник)		7.0	6.3	7.6
Захворюваність (стандартизований показник, світовий стандарт)		4.5	4.5	4.6
Захворюваність (стандартизований показник, український стандарт)		6.5	6.8	6.5
Зміна показника захворюваності 2014 р. у порівнянні з 2013 р., % (український стандарт)				
Загальна кількість померлих*		933	492	441
Смертність (грубий показник)		2.6	2.9	2.3
Смертність (стандартизований показник, світовий стандарт)		1.6	2.1	1.3
Смертність (стандартизований показник, укр. стандарт)		2.4	3.2	1.9
Не прожили 1 року з числа вперше захворілих в 2014 р., %		12.1	16.5	9.1
З числа вперше захворілих – з діагнозом, встановленим посмертно, %		0.2	0.4	0.1
Морфологічно підтверджено, %		98.7	98.6	98.8
Гістологічно підтверджено, %		78.5	93.6	67.6
Не визначено морфологічний тип серед верифікованих, %		0.0	0.0	0.0
Виявлено хворих на профілактичних оглядах, %		46.8	44.4	48.5
Охоплено спеціальним лікуванням первинних хворих, %		91.4	90.4	92.1
- тільки хірургічним лікуванням**, %		62.8	60.4	64.5
- комбінованим та комплексним лікуванням**, %		26.0	27.1	25.3
Захворюваність дитячого населення (0-17 років):	кількість випадків*	10	4	6
	показник на 100 000 дитячого населення	0.1	0.1	0.1
Смертність дитячого населення (0-17 років):	кількість померлих*	0	0	0
	показник на 100 000 дитячого населення	0.0	0.0	0.0

\* - кількість випадків не охоплює дані Донецької, Луганської областей, АР Крим та м. Севастополь

\*\* - від загальної кількості первинних хворих

Таблиця 2 - Захворюваність і смертність 2014 року	Звичайний (грубий) показник захворюваності на 100 тис. населення			Стандартизований показник захворюваності (світовий стандарт)			Стандартизований показник захворюваності (український стандарт)			Звичайний (грубий) показник смертності на 100 тис. населення			Стандартизований показник смертності (світовий стандарт)			Стандартизований показник смертності (український стандарт)		
	♂	♀	♂	♂	♀	♂	♂	♀	♂	♂	♀	♂	♂	♀	♂	♂	♀	♂
Україна	7.0	6.3	7.6	4.5	4.5	4.6	6.5	6.8	6.5	2.6	2.9	2.3	1.6	2.1	1.3	2.4	3.2	1.9
АР Крим																		
Вінницька	7.1	6.2	7.9	4.6	4.1	5.1	6.6	6.4	7.0	2.7	3.5	2.1	1.7	2.5	1.1	2.5	3.7	1.7
Волинська	4.7	4.3	5.1	3.5	3.6	3.4	4.9	5.2	4.7	1.0	1.2	0.7	0.7	1.0	0.4	1.0	1.3	0.7
Дніпропетровська	6.7	5.2	8.0	4.2	3.6	4.7	6.0	5.4	6.6	3.1	3.3	2.9	1.9	2.3	1.7	2.8	3.6	2.4
Донецька																		
Житомирська	6.4	6.5	6.4	4.5	5.2	3.9	6.1	7.0	5.5	2.4	3.1	1.8	1.5	2.2	1.0	2.4	3.6	1.6
Закарпатська	5.4	4.2	6.6	4.0	3.4	4.7	6.0	5.2	6.8	2.2	2.7	1.7	1.6	2.3	1.0	2.4	3.5	1.6
Запорізька	8.5	7.4	9.4	5.5	5.1	6.1	7.8	7.6	8.3	3.8	3.8	3.7	2.3	2.3	2.4	3.3	4.0	3.2
Івано-Франківська	5.4	4.5	6.3	3.6	3.2	4.1	5.4	5.0	5.9	2.8	2.8	2.8	1.7	2.1	1.5	2.8	3.5	2.4
Київська	7.4	6.7	8.0	4.7	4.6	5.0	6.7	7.1	6.7	3.6	4.3	2.9	2.2	3.2	1.4	3.3	4.7	2.2
Кіровоградська	6.2	5.6	6.8	4.0	4.0	3.8	5.6	5.6	5.4	2.5	2.4	2.5	1.5	1.8	1.2	2.3	2.6	1.9
Луганська																		
Львівська	6.2	6.0	6.3	4.0	4.4	3.8	6.0	7.0	5.5	2.8	3.4	2.3	1.7	2.3	1.2	2.7	3.8	2.0
Миколаївська	7.1	7.4	6.9	4.6	5.0	4.6	6.6	7.6	6.3	2.3	2.0	2.6	1.5	1.4	1.7	2.1	2.1	2.3
Одеська	6.9	5.7	7.9	4.3	4.1	4.6	6.5	6.2	6.8	3.2	3.8	2.7	2.1	2.9	1.5	3.1	4.2	2.2
Полтавська	9.9	9.5	10.3	6.1	6.3	6.2	8.8	9.7	8.6	2.6	2.9	2.4	1.3	1.8	1.0	2.1	3.0	1.6
Рівненська	5.4	4.0	6.7	3.9	3.2	4.5	5.9	4.7	6.7	1.5	0.9	2.0	0.9	0.7	1.0	1.5	1.2	1.6
Сумська	7.2	6.8	7.5	4.2	4.3	4.4	6.2	7.0	6.1	2.0	2.3	1.8	1.1	1.2	1.2	1.7	2.2	1.6
Тернопільська	5.0	3.6	6.1	3.1	2.6	3.4	4.7	4.0	5.1	1.4	1.2	1.6	0.9	0.9	0.8	1.4	1.5	1.4
Харківська	8.2	7.3	8.9	4.7	4.8	4.7	7.2	7.5	7.1	2.9	3.4	2.4	1.7	2.3	1.3	2.5	3.5	1.9
Херсонська	7.4	5.4	9.1	4.7	4.0	5.4	7.0	6.1	8.0	1.8	2.2	1.4	1.2	1.6	0.8	1.6	2.3	1.2
Хмельницька	6.5	7.1	6.0	4.4	5.0	4.0	5.9	7.3	5.0	2.2	3.0	1.4	1.3	2.1	0.7	1.9	3.2	1.0
Черкаська	7.5	8.7	6.5	4.5	5.6	3.6	6.5	8.4	5.1	2.1	2.4	1.8	1.2	1.6	0.9	1.7	2.4	1.3
Чернівецька	3.6	3.5	3.8	2.5	2.8	2.4	3.8	4.4	3.5	1.7	1.4	1.9	1.2	1.1	1.2	1.8	1.7	1.8
Чернігівська	7.2	6.5	7.8	4.5	4.3	4.9	6.4	6.4	6.7	1.9	1.9	1.9	1.2	1.3	1.1	1.8	2.0	1.6
м. Київ	9.4	9.3	9.5	6.2	6.5	6.1	9.1	10.3	8.6	2.7	3.5	2.1	1.7	2.4	1.4	2.7	4.0	2.0
м. Севастополь																		

Таблиця 3 - Захворюваність і смертність 2015 року	Кількість зареєстрованих випадків захворювання на ЗН у 2015 р.*			Звичайний (грубий) показник захворюваності на 100 тис. населення			Кількість зареєстрованих смертей від ЗН у 2015 р.*			Звичайний (грубий) показник смертності на 100 тис. населення		
	♂	♀	▲	♂	♀	▲	♂	♀	▲	♂	♀	▲
<b>Україна</b>				<b>7.2</b>	<b>6.5</b>	<b>7.8</b>				<b>2.5</b>	<b>2.6</b>	<b>2.4</b>
АР Крим												
Вінницька	97	44	53	6.1	6.0	6.1	47	21	26	2.9	2.8	3.0
Волинська	56	28	28	5.4	5.7	5.1	13	8	5	1.3	1.6	0.9
Дніпропетровська	255	104	151	7.8	7.0	8.5	90	36	54	2.8	2.4	3.0
Донецька												
Житомирська	98	44	54	7.8	7.5	8.0	31	20	11	2.5	3.4	1.6
Закарпатська	42	20	22	3.3	3.3	3.4	17	7	10	1.4	1.2	1.5
Запорізька	172	65	107	9.7	8.1	11.2	45	21	24	2.6	2.6	2.5
Івано-Франківська	78	37	41	5.7	5.7	5.6	41	17	24	3.0	2.6	3.3
Київська	150	64	86	8.7	8.0	9.3	41	20	21	2.4	2.5	2.3
Кіровоградська	66	29	37	6.8	6.5	7.0	25	16	9	2.6	3.6	1.7
Луганська												
Львівська	200	81	119	7.9	6.8	9.0	73	35	38	2.9	2.9	2.9
Миколаївська	98	36	62	8.4	6.7	9.9	29	13	16	2.5	2.4	2.6
Одеська	148	63	85	6.2	5.6	6.7	43	18	25	1.8	1.6	2.0
Полтавська	131	53	78	9.1	8.0	10.0	46	24	22	3.2	3.6	2.8
Рівненська	54	22	32	4.7	4.0	5.3	19	9	10	1.6	1.6	1.6
Сумська	76	29	47	6.8	5.7	7.7	26	14	12	2.3	2.7	2.0
Тернопільська	65	28	37	6.1	5.6	6.5	14	7	7	1.3	1.4	1.2
Харківська	186	82	104	6.9	6.5	7.1	68	34	34	2.5	2.7	2.3
Херсонська	85	27	58	8.0	5.5	10.1	32	13	19	3.0	2.6	3.3
Хмельницька	82	32	50	6.3	5.3	7.2	29	16	13	2.2	2.7	1.9
Черкаська	110	49	61	8.8	8.6	9.0	44	23	21	3.5	4.0	3.1
Чернівецька	19	11	8	2.1	2.6	1.7	20	10	10	2.2	2.4	2.1
Чернігівська	75	31	44	7.2	6.5	7.7	35	16	19	3.3	3.4	3.3
м. Київ	265	122	143	9.3	9.3	9.3	78	44	34	2.7	3.4	2.2
м. Севастополь												

\* - кількість випадків в Україні в цілому виключена у зв'язку з неможливістю отримання даних від деяких регіонів

Таблиця 4 - Показники 2015 року	З числа вперше захворілих мали стадію згідно TNM, %				Не ро- жили 1 року з встановл. у 2015 р., %	Зни- ж- кількість по смертно встановл. у 2015 р.*	Охоплено спец. ліку- ванням %	Морфол. верифі- ковано %	Виявле- но на проф- оглядах %	Контингенти на 100 тис. населення, 2015 р.		
	I-II	III	IV	Не визн.						♂	♀	▲
<b>Україна</b>	<b>81.2</b>	<b>4.1</b>	<b>3.7</b>	<b>10.9</b>	<b>12.1</b>	<b>5</b>	<b>90.4</b>	<b>98.3</b>	<b>53.4</b>	<b>60.6</b>	<b>44.6</b>	<b>74.4</b>
АР Крим												
Вінницька	95.7	2.1	2.1	0.0	12.0	0	89.4	95.9	48.9	63.1	42.9	80.3
Волинська	84.3	3.9	5.9	5.9	6.4	0	92.2	100.0	29.4	40.6	31.4	48.7
Дніпропетровська	65.4	3.5	1.8	28.9	13.8	1	88.6	100.0	35.1	59.6	40.6	75.6
Донецька												
Житомирська	70.2	9.6	2.1	18.1	8.8	0	93.6	100.0	54.3	54.6	40.6	66.7
Закарпатська	72.5	5.0	12.5	10.0	11.3	0	92.5	100.0	65.0	39.1	27.7	49.6
Запорізька	71.0	6.5	3.2	18.7	15.0	2	81.9	99.4	52.9	71.8	47.8	91.9
Івано-Франківська	73.7	5.3	3.9	17.1	21.1	0	97.4	100.0	23.7	37.8	29.5	45.2
Київська	88.0	3.5	3.5	4.9	13.6	0	90.1	100.0	49.3	69.0	51.6	84.0
Кіровоградська	88.7	3.2	8.1	0.0	16.1	0	91.9	100.0	50.0	55.0	38.4	69.1
Луганська												
Львівська	73.2	4.5	5.0	17.3	17.2	0	82.7	91.0	57.5	56.6	42.4	69.4
Миколаївська	86.7	6.7	4.4	2.2	13.3	1	94.4	93.9	55.6	69.6	53.1	83.8
Одеська	89.7	2.2	5.1	2.9	12.8	0	90.4	100.0	75.0	67.9	53.9	80.3
Полтавська	88.7	5.6	4.8	0.0	11.5	0	92.7	96.9	35.5	69.5	51.9	84.5
Рівненська	79.6	0.0	4.1	16.3	8.5	0	91.8	100.0	69.4	43.7	34.3	52.2
Сумська	85.9	4.2	4.2	5.6	5.6	0	87.3	100.0	39.4	57.3	41.9	70.2
Тернопільська	85.2	11.5	3.3	0.0	10.0	0	88.5	98.5	55.7	50.1	39.2	59.6
Харківська	86.8	1.7	1.7	9.8	8.6	1	87.9	98.9	56.3	64.4	46.2	80.2
Херсонська	90.9	3.9	5.2	0.0	8.2	0	94.8	98.8	13.0	68.6	47.2	87.2
Хмельницька	92.3	3.8	1.3	2.6	7.4	0	94.9	98.8	51.3	48.8	36.2	59.6
Черкаська	86.0	6.0	7.0	1.0	16.0	0	91.0	98.2	43.0	64.7	47.6	79.0
Чернівецька	44.4	0.0	5.6	50.0	15.6	0	94.4	100.0	38.9	35.1	25.8	43.3
Чернігівська	90.3	1.4	6.9	1.4	16.0	0	93.1	94.7	73.6	60.0	39.4	77.1
м. Київ	78.8	2.0	0.4	18.4	9.8	0	95.1	100.0	91.4	87.1	70.4	101.4
м. Севастополь												

\* - кількість випадків не охоплює дані Донецької, Луганської областей, АР Крим та м. Севастополь

Таблиця 1 - Загальні показники 2014 року		👤	👤	👤
Загальна кількість випадків захворювання*		15504	6528	8976
Захворюваність (грубий показник)		42.7	38.7	46.1
Захворюваність (стандартизований показник, світовий стандарт)		21.9	25.0	20.3
Захворюваність (стандартизований показник, український стандарт)		38.3	44.7	35.1
Зміна показника захворюваності 2014 р. у порівнянні з 2013 р., % (український стандарт)				
Загальна кількість померлих*		420	238	182
Смертність (грубий показник)		1.2	1.4	0.9
Смертність (стандартизований показник, світовий стандарт)		0.5	0.9	0.3
Смертність (стандартизований показник, укр. стандарт)		1.0	1.6	0.6
Не прожили 1 року з числа вперше захворілих в 2014 р., %		2.9	3.5	2.5
З числа вперше захворілих – з діагнозом, встановленим посмертно, %		0.0	0.1	0.0
Морфологічно підтверджено, %		98.1	98.3	98.0
Гістологічно підтверджено, %		71.9	74.5	70.0
Не визначено морфологічний тип серед верифікованих, %		2.1	2.1	2.1
Виявлено хворих на профілактичних оглядах, %		62.4	61.7	62.9
Охоплено спеціальним лікуванням первинних хворих, %		89.4	89.3	89.4
- тільки хірургічним лікуванням**, %		62.6	64.0	61.7
- комбінованим та комплексним лікуванням**, %		4.0	4.4	3.7
Захворюваність дитячого населення (0-17 років):	кількість випадків*	4	3	1
	показник на 100 000 дитячого населення	0.0	0.0	0.0
Смертність дитячого населення (0-17 років):	кількість померлих*	2	1	1
	показник на 100 000 дитячого населення	0.0	0.0	0.0

\* - кількість випадків не охоплює дані Донецької, Луганської областей, АР Крим та м. Севастополь

\*\* - від загальної кількості первинних хворих

Таблиця 2 - Захворюваність і смертність 2014 року	Звичайний (грубий) показник захворюваності на 100 тис. населення			Стандартизований показник захворюваності (світовий стандарт)			Стандартизований показник захворюваності (український стандарт)			Звичайний (грубий) показник смертності на 100 тис. населення			Стандартизований показник смертності (світовий стандарт)			Стандартизований показник смертності (український стандарт)		
	👤	👤	👤	👤	👤	👤	👤	👤	👤	👤	👤	👤	👤	👤	👤	👤	👤	👤
<b>Україна</b>	<b>42.7</b>	<b>38.7</b>	<b>46.1</b>	<b>21.9</b>	<b>25.0</b>	<b>20.3</b>	<b>38.3</b>	<b>44.7</b>	<b>35.1</b>	<b>1.2</b>	<b>1.4</b>	<b>0.9</b>	<b>0.5</b>	<b>0.9</b>	<b>0.3</b>	<b>1.0</b>	<b>1.6</b>	<b>0.6</b>
АР Крим																		
Вінницька	38.0	36.9	38.9	17.8	22.3	15.3	31.1	39.9	26.5	1.2	1.1	1.3	0.6	0.6	0.7	1.0	1.2	0.9
Волинська	30.4	24.7	35.5	17.7	19.0	17.1	31.5	34.4	30.2	1.1	1.0	1.1	0.7	1.1	0.3	1.1	1.3	0.6
Дніпропетровська	40.5	36.3	44.1	20.0	22.2	19.2	34.9	40.1	32.6	2.1	2.8	1.6	0.9	1.6	0.5	1.7	3.1	1.0
Донецька																		
Житомирська	43.6	36.8	49.5	22.1	24.3	20.6	38.4	42.3	35.9	0.7	0.7	0.7	0.3	0.4	0.2	0.6	0.7	0.5
Закарпатська	27.4	23.4	31.1	18.0	18.8	17.6	31.9	33.6	30.8	0.7	0.5	0.9	0.4	0.4	0.5	0.8	0.8	0.9
Запорізька	56.9	49.8	62.9	27.4	31.1	25.1	47.8	54.2	44.2	1.6	2.5	0.9	0.8	1.5	0.3	1.3	2.7	0.6
Івано-Франківська	37.0	32.5	41.0	20.4	23.3	18.9	36.4	42.0	33.6	1.6	2.2	1.1	0.6	1.3	0.3	1.3	2.8	0.6
Київська	43.7	37.7	48.9	22.6	25.2	21.5	38.9	44.6	36.6	1.6	2.0	1.2	0.8	1.4	0.5	1.3	2.6	0.8
Кіровоградська	53.1	48.9	56.7	24.6	29.1	22.3	43.1	51.5	38.8	0.3	0.7	0.0	0.2	0.5	0.0	0.3	0.6	0.0
Луганська																		
Львівська	45.3	39.6	50.5	24.0	26.5	22.7	42.9	47.7	40.6	0.9	0.8	1.0	0.4	0.5	0.4	0.8	1.0	0.7
Миколаївська	48.0	40.2	54.8	25.3	26.6	25.0	43.7	46.9	42.6	1.7	2.2	1.3	0.8	1.2	0.6	1.6	2.8	1.0
Одеська	42.7	40.6	44.5	23.4	27.0	21.2	40.1	47.2	36.1	0.7	1.1	0.4	0.3	0.7	0.1	0.6	1.3	0.3
Полтавська	48.5	46.4	50.4	23.9	27.9	22.1	40.5	48.8	36.5	1.0	1.7	0.5	0.4	0.9	0.1	0.8	1.8	0.2
Рівненська	20.4	18.9	21.7	12.2	14.9	10.5	21.4	26.1	18.7	1.2	1.6	0.8	0.7	1.2	0.3	1.3	2.5	0.6
Сумська	56.5	49.9	62.0	26.4	28.8	25.9	45.4	51.9	43.3	1.2	1.2	1.1	0.5	0.7	0.5	0.9	1.5	0.8
Тернопільська	38.5	32.9	43.4	19.5	21.0	19.0	34.2	37.1	33.3	0.9	1.0	0.9	0.3	0.5	0.2	0.6	0.9	0.5
Харківська	42.8	40.4	44.9	21.1	25.6	19.0	36.8	45.6	32.7	1.4	1.6	1.2	0.6	1.0	0.4	1.1	1.8	0.7
Херсонська	44.4	40.9	47.3	23.5	26.7	22.2	40.2	47.5	37.1	0.8	1.0	0.7	0.4	0.7	0.2	0.8	1.2	0.5
Хмельницька	37.9	38.8	37.2	18.8	24.2	15.9	32.5	43.5	26.8	0.8	1.0	0.7	0.4	0.6	0.3	0.7	1.1	0.5
Черкаська	57.3	51.5	62.2	26.4	29.0	25.2	45.5	51.2	42.9	0.9	1.0	0.7	0.3	0.5	0.1	0.6	1.1	0.3
Чернівецька	27.9	24.7	30.8	14.9	16.4	14.3	27.2	31.3	25.3	1.8	1.2	2.3	0.7	0.7	0.7	1.3	1.2	1.3
Чернігівська	45.0	41.7	47.7	20.2	24.0	18.3	34.5	41.8	31.0	1.0	1.5	0.7	0.4	0.9	0.1	0.7	1.5	0.3
м. Київ	44.6	43.7	45.3	24.6	28.8	22.2	44.9	53.4	40.1	0.5	0.7	0.3	0.3	0.4	0.1	0.5	0.8	0.2
м. Севастополь																		

Таблиця 3 - Захворюваність і смертність 2015 року	Кількість зареєстрованих випадків захворювання на ЗН у 2015 р.*			Звичайний (грубий) показник захворюваності на 100 тис. населення			Кількість зареєстрованих смертей від ЗН у 2015 р.*			Звичайний (грубий) показник смертності на 100 тис. населення		
	♂	♀	▲	♂	♀	▲	♂	♀	▲	♂	♀	▲
<b>Україна</b>				<b>40.5</b>	<b>36.9</b>	<b>43.6</b>				<b>1.1</b>	<b>1.2</b>	<b>1.0</b>
АР Крим												
Вінницька	665	294	371	41.5	39.8	43.0	28	18	10	1.8	2.4	1.2
Волинська	265	112	153	25.5	22.8	27.8	4	1	3	0.4	0.2	0.6
Дніпропетровська	1328	576	752	40.6	38.5	42.3	69	39	30	2.1	2.6	1.7
Донецька												
Житомирська	478	228	250	38.0	39.1	37.1	18	8	10	1.4	1.4	1.5
Закарпатська	297	128	169	23.6	21.2	25.9	5	2	3	0.4	0.3	0.5
Запорізька	950	382	568	53.8	47.4	59.2	13	5	8	0.7	0.6	0.8
Івано-Франківська	505	232	273	36.6	35.6	37.5	24	10	14	1.7	1.5	1.9
Київська	736	305	431	42.7	38.3	46.5	24	15	9	1.4	1.9	1.0
Кіровоградська	553	226	327	56.8	50.5	62.1	10	4	6	1.0	0.9	1.1
Луганська												
Львівська	1069	466	603	42.4	39.1	45.5	17	9	8	0.7	0.8	0.6
Миколаївська	551	232	319	47.4	43.1	51.0	18	5	13	1.6	0.9	2.1
Одеська	833	339	494	34.9	30.3	39.1	8	6	2	0.3	0.5	0.2
Полтавська	652	290	362	45.2	43.8	46.5	23	16	7	1.6	2.4	0.9
Рівненська	186	77	109	16.0	14.0	17.9	7	4	3	0.6	0.7	0.5
Сумська	614	223	391	54.8	43.5	64.3	11	4	7	1.0	0.8	1.2
Тернопільська	370	182	188	34.7	36.6	33.0	15	5	10	1.4	1.0	1.8
Харківська	1017	372	645	37.5	29.6	44.2	35	16	19	1.3	1.3	1.3
Херсонська	515	222	293	48.3	44.9	51.2	7	5	2	0.7	1.0	0.4
Хмельницька	550	216	334	42.4	35.9	48.0	15	7	8	1.2	1.2	1.2
Черкаська	648	289	359	51.9	50.6	53.0	13	8	5	1.0	1.4	0.7
Чернівецька	231	106	125	25.5	24.9	26.0	12	3	9	1.3	0.7	1.9
Чернігівська	452	182	270	43.2	38.3	47.2	9	7	2	0.9	1.5	0.4
м. Київ	1208	533	675	42.4	40.5	44.1	18	7	11	0.6	0.5	0.7
м. Севастополь												

\* - кількість випадків в Україні в цілому виключена у зв'язку з неможливістю отримання даних від деяких регіонів

Таблиця 4 - Показники 2015 року	З числа вперше захворівших мали стадію згідно TNM, %				Не про- жили 1 року з встановл. у 2015 р., %	З них – кількість посмертно встановл. у 2015 р.*	Охоплено спецліку- ванням %	Морфол. верифі- ковано %	Виявле- но на проф- оглядах %	Контингенти на 100 тис. населення, 2015 р.		
	I-II	III	IV	Не визн.						♂	♀	▲
<b>Україна</b>	<b>91.8</b>	<b>0.9</b>	<b>0.1</b>	<b>0.9</b>	<b>2.9</b>	<b>5</b>	<b>87.6</b>	<b>97.9</b>	<b>68.4</b>	<b>482.1</b>	<b>414.4</b>	<b>540.8</b>
АР Крим												
Вінницька	89.4	0.0	0.3	0.0	2.8	0	94.3	93.8	78.0	466.6	404.8	519.4
Волинська	92.9	1.3	0.4	0.4	4.5	0	95.4	100.0	65.0	342.7	276.8	401.6
Дніпропетровська	93.1	1.3	0.0	0.9	3.3	0	90.2	99.9	56.8	453.9	403.0	496.7
Донецька												
Житомирська	88.3	1.2	0.0	0.2	2.1	0	87.6	100.0	56.8	443.1	371.0	505.6
Закарпатська	87.7	2.2	0.4	1.8	3.2	0	89.9	93.6	90.6	321.4	291.1	349.3
Запорізька	92.4	0.5	0.0	0.7	3.0	2	82.2	98.4	69.8	637.8	527.4	730.5
Івано-Франківська	89.9	1.5	0.0	0.4	2.3	0	95.6	100.0	61.6	357.2	302.8	406.0
Київська	91.3	2.0	0.2	0.3	3.4	0	80.5	94.7	69.1	465.6	393.5	527.6
Кіровоградська	92.2	1.0	0.0	0.0	4.4	0	82.0	96.6	56.2	502.7	437.2	558.3
Луганська												
Львівська	91.7	0.5	0.1	2.0	2.1	0	86.9	99.2	64.5	519.3	444.2	586.9
Миколаївська	89.4	1.2	0.0	4.7	2.1	0	91.8	95.8	75.5	671.2	559.9	767.0
Одеська	96.7	0.5	0.0	0.1	1.1	0	82.2	100.0	86.6	610.8	532.0	680.7
Полтавська	90.1	1.3	0.3	0.0	3.6	0	93.6	98.9	46.6	547.8	484.5	601.8
Рівненська	89.3	1.7	0.0	2.8	2.7	0	52.5	96.8	89.8	294.1	237.5	345.2
Сумська	93.7	0.5	0.0	0.7	3.6	0	90.5	98.7	78.8	688.0	528.6	822.3
Тернопільська	87.6	0.9	0.3	0.0	0.5	0	92.9	98.1	61.2	406.9	365.7	442.9
Харківська	93.4	0.5	0.0	1.1	3.9	1	78.7	99.0	69.4	462.7	405.5	512.0
Херсонська	90.6	1.1	0.4	0.2	4.1	0	93.1	99.8	18.8	449.2	370.8	516.9
Хмельницька	89.4	0.0	0.4	1.0	4.1	0	85.3	89.3	57.2	411.6	349.5	465.3
Черкаська	91.7	2.3	0.2	0.2	3.0	0	87.7	95.7	51.7	571.9	502.3	630.6
Чернівецька	86.8	0.9	0.0	1.4	3.8	0	74.5	92.6	92.3	385.4	340.7	425.0
Чернігівська	94.8	1.0	0.2	0.5	3.5	1	93.6	98.7	79.8	450.6	385.2	504.9
м. Київ	93.6	0.5	0.0	1.2	2.3	1	95.2	100.0	98.6	467.9	427.7	502.4
м. Севастополь												

\* - кількість випадків не охоплює дані Донецької, Луганської областей, АР Крим та м. Севастополь

Таблиця 1 - Загальні показники 2014 року		♂	♀	♂
Загальна кількість випадків захворювання*		13744	103	13641
Захворюваність (грубий показник)		37.8	0.6	70.0
Захворюваність (стандартизований показник, світовий стандарт)		23.8	0.4	41.7
Захворюваність (стандартизований показник, український стандарт)		35.5	0.7	60.6
Зміна показника захворюваності 2014 р. у порівнянні з 2013 р., % (український стандарт)				
Загальна кількість померлих*		5926	52	5874
Смертність (грубий показник)		16.3	0.3	30.2
Смертність (стандартизований показник, світовий стандарт)		9.3	0.2	15.7
Смертність (стандартизований показник, укр. стандарт)		14.9	0.3	24.6
Не прожили 1 року з числа вперше захворілих в 2014 р., %		2.2	13.1	2.2
З числа вперше захворілих – з діагнозом, встановленим посмертно, %		0.3	1.0	0.3
Морфологічно підтверджено, %		92.8	95.1	92.7
Гістологічно підтверджено, %		80.1	67.0	80.2
Не визначено морфологічний тип серед верифікованих, %		7.2	12.2	7.2
Виявлено хворих на профілактичних оглядах, %		49.9	35.0	50.0
Охоплено спеціальним лікуванням первинних хворих, %		83.5	73.7	83.6
- тільки хірургічним лікуванням**, %		14.1	22.2	14.0
- комбінованим та комплексним лікуванням**, %		54.4	38.4	54.5
Захворюваність дитячого населення (0-17 років):	кількість випадків*	0	0	0
	показник на 100 000 дитячого населення	0.0	0.0	0.0
Смертність дитячого населення (0-17 років):	кількість померлих*	0	0	0
	показник на 100 000 дитячого населення	0.0	0.0	0.0

\* - кількість випадків не охоплює дані Донецької, Луганської областей, АР Крим та м. Севастополь

\*\* - від загальної кількості первинних хворих

Таблиця 2 - Захворюваність і смертність 2014 року	Звичайний (грубий) показник захворюваності на 100 тис. населення			Стандартизований показник захворюваності (світовий стандарт)			Стандартизований показник захворюваності (український стандарт)			Звичайний (грубий) показник смертності на 100 тис. населення			Стандартизований показник смертності (світовий стандарт)			Стандартизований показник смертності (український стандарт)		
	♂	♀	♂	♂	♀	♂	♂	♀	♂	♂	♀	♂	♂	♀	♂	♂	♀	♂
<b>Україна</b>	<b>37.8</b>	<b>0.6</b>	<b>70.0</b>	<b>23.8</b>	<b>0.4</b>	<b>41.7</b>	<b>35.5</b>	<b>0.7</b>	<b>60.6</b>	<b>16.3</b>	<b>0.3</b>	<b>30.2</b>	<b>9.3</b>	<b>0.2</b>	<b>15.7</b>	<b>14.9</b>	<b>0.3</b>	<b>24.6</b>
АР Крим																		
Вінницька	36.9	1.2	67.3	22.7	0.8	39.9	33.5	1.1	57.4	14.2	0.3	26.1	7.7	0.2	12.9	12.4	0.3	20.4
Волинська	30.1	0.2	56.8	21.4	0.1	38.5	31.2	0.2	54.6	12.1	0.4	22.6	8.6	0.3	15.1	12.8	0.6	21.9
Дніпропетровська	42.9	0.2	78.8	25.9	0.1	44.4	38.7	0.2	64.9	19.7	0.2	36.1	10.5	0.1	17.4	16.9	0.2	27.4
Донецька																		
Житомирська	30.7	0.7	56.7	20.2	0.4	35.7	29.6	0.6	51.2	16.6	0.2	30.9	9.6	0.1	16.6	15.3	0.2	25.6
Закарпатська	25.0	0.3	47.8	18.8	0.3	33.9	27.7	0.5	48.9	12.0	0.2	22.8	8.3	0.2	14.4	13.6	0.2	23.1
Запорізька	43.9	1.2	79.8	25.5	0.7	43.3	38.6	1.1	64.0	20.3	0.6	36.8	10.4	0.4	17.1	17.0	0.5	27.2
Івано-Франківська	25.6	0.8	47.8	17.9	0.5	32.0	26.2	0.8	46.0	11.4	0.2	21.4	7.2	0.2	12.5	11.3	0.2	19.2
Київська	39.0	0.6	72.1	25.0	0.3	43.8	36.6	0.7	62.7	15.9	0.3	29.4	9.3	0.2	15.9	14.4	0.3	23.9
Кіровоградська	40.5	0.7	74.2	23.1	0.4	40.1	34.9	0.7	59.0	17.5	1.3	31.3	9.4	0.7	15.7	14.7	1.3	23.8
Луганська																		
Львівська	31.9	0.3	60.2	21.0	0.3	37.5	31.2	0.5	54.4	14.0	0.3	26.4	8.5	0.2	14.6	13.4	0.3	22.6
Миколаївська	44.6	1.1	82.0	27.0	0.7	46.1	41.4	1.4	68.9	14.8	0.4	27.2	8.3	0.2	13.8	13.3	0.4	21.6
Одеська	41.0	0.5	77.0	26.8	0.3	47.4	39.3	0.5	67.9	18.0	0.2	33.8	10.4	0.1	17.4	17.0	0.2	27.9
Полтавська	40.9	0.8	75.0	24.7	0.6	43.5	36.0	0.8	61.9	18.9	0.3	34.7	10.6	0.2	18.1	16.3	0.3	27.2
Рівненська	29.8	0.0	56.7	21.7	0.0	38.9	32.1	0.0	56.2	13.2	0.2	25.0	9.1	0.2	15.7	14.5	0.2	24.4
Сумська	44.0	1.2	80.1	25.0	0.7	43.0	38.3	1.2	64.4	18.8	0.0	34.7	9.8	0.0	16.7	15.7	0.0	26.0
Тернопільська	28.0	0.8	51.8	18.5	0.5	32.9	27.4	0.8	47.4	13.9	0.8	25.4	8.2	0.4	14.1	13.1	0.9	21.8
Харківська	41.2	0.5	76.2	24.5	0.3	42.3	36.7	0.4	62.0	20.3	0.2	37.5	11.1	0.1	18.7	17.6	0.2	28.8
Херсонська	41.3	0.8	76.2	26.4	0.5	46.3	38.8	0.7	66.5	16.3	0.8	29.8	9.5	0.7	15.7	15.0	1.1	24.2
Хмельницька	35.1	0.7	64.9	21.7	0.4	38.4	32.5	0.8	56.0	14.8	0.5	27.2	8.1	0.3	13.6	13.6	0.5	22.3
Черкаська	39.2	1.0	71.4	23.2	0.7	40.3	34.4	1.2	58.5	15.4	0.5	27.9	8.0	0.3	13.5	12.9	0.5	21.2
Чернівецька	27.5	0.2	51.6	19.1	0.2	33.6	28.5	0.3	49.3	15.9	0.0	30.0	9.7	0.0	16.5	16.1	0.0	26.8
Чернігівська	33.5	0.0	61.2	20.1	0.0	35.7	28.8	0.0	50.2	11.9	0.2	21.6	6.1	0.1	10.2	9.7	0.2	15.9
м. Київ	48.4	0.8	89.2	30.9	0.5	53.3	47.4	1.0	80.2	16.8	0.2	31.0	10.2	0.1	17.2	16.9	0.2	27.9
м. Севастополь																		



Таблиця 3 - Захворюваність і смертність 2015 року	Кількість зареєстрованих випадків захворювання на ЗН у 2015 р.*			Звичайний (грубий) показник захворюваності на 100 тис. населення			Кількість зареєстрованих смертей від ЗН у 2015 р.*			Звичайний (грубий) показник смертності на 100 тис. населення		
	♀	♂	▲	♀	♂	▲	♀	♂	▲	♀	♂	▲
<b>Україна</b>				<b>36.4</b>	<b>0.7</b>	<b>67.3</b>				<b>15.4</b>	<b>0.3</b>	<b>28.6</b>
АР Крим												
Вінницька	574	4	570	35.8	0.5	66.0	219	3	216	13.7	0.4	25.0
Волинська	263	2	261	25.3	0.4	47.5	119	0	119	11.4	0.0	21.6
Дніпропетровська	1364	8	1356	41.7	0.5	76.3	621	5	616	19.0	0.3	34.7
Донецька												
Житомирська	398	5	393	31.7	0.9	58.4	186	2	184	14.8	0.3	27.3
Закарпатська	303	2	301	24.1	0.3	46.1	133	0	133	10.6	0.0	20.4
Запорізька	699	6	693	39.6	0.7	72.2	361	1	360	20.5	0.1	37.5
Івано-Франківська	335	5	330	24.3	0.8	45.3	202	5	197	14.6	0.8	27.1
Київська	663	11	652	38.5	1.4	70.4	279	1	278	16.2	0.1	30.0
Кіровоградська	417	5	412	42.8	1.1	78.2	168	2	166	17.3	0.5	31.5
Луганська												
Львівська	833	10	823	33.1	0.8	62.1	341	3	338	13.5	0.3	25.5
Миколаївська	499	2	497	42.9	0.4	79.5	186	1	185	16.0	0.2	29.6
Одеська	805	10	795	33.8	0.9	62.9	244	1	243	10.2	0.1	19.2
Полтавська	529	5	524	36.7	0.8	67.3	254	2	252	17.6	0.3	32.4
Рівненська	291	2	289	25.1	0.4	47.4	155	1	154	13.4	0.2	25.3
Сумська	475	8	467	42.4	1.6	76.8	188	1	187	16.8	0.2	30.7
Тернопільська	302	2	300	28.3	0.4	52.7	137	2	135	12.8	0.4	23.7
Харківська	1031	7	1024	38.0	0.6	70.2	451	3	448	16.6	0.2	30.7
Херсонська	406	3	403	38.1	0.6	70.4	168	0	168	15.8	0.0	29.4
Хмельницька	481	5	476	37.1	0.8	68.4	211	1	210	16.3	0.2	30.2
Черкаська	519	4	515	41.6	0.7	76.1	210	2	208	16.8	0.4	30.7
Чернівецька	229	3	226	25.3	0.7	47.0	124	3	121	13.7	0.7	25.2
Чернігівська	357	2	355	34.1	0.4	62.1	164	5	159	15.7	1.1	27.8
м. Київ	1423	11	1412	50.0	0.8	92.2	477	1	476	16.8	0.1	31.1
м. Севастополь												

\* - кількість випадків в Україні в цілому виключена у зв'язку з неможливістю отримання даних від деяких регіонів

Таблиця 4 - Показники 2015 року	З числа вперше захворілих мали стадію згідно TNM, %				Не про- жили 1 року з встановл. у 2015 р., %	З них – кількість по смерті встановл. у 2015 р.*	Охоплено спец. ліку- ванням %	Морфол. верифі- ковано %	Виявле- но на профог- лядах %	Контингенти на 100 тис. населення, 2015 р.		
	I-II	III	IV	Не визн.						♀	♂	▲
<b>Україна</b>	<b>78.6</b>	<b>12.3</b>	<b>7.2</b>	<b>1.5</b>	<b>9.9</b>	<b>45</b>	<b>81.8</b>	<b>93.0</b>	<b>55.0</b>	<b>373.1</b>	<b>4.8</b>	<b>692.1</b>
АР Крим												
Вінницька	94.6	2.7	2.3	0.0	11.2	0	78.5	76.1	66.6	351.4	3.8	648.9
Волинська	80.3	5.6	12.0	1.2	9.3	2	85.1	98.5	58.2	279.1	1.4	526.7
Дніпропетровська	71.3	16.9	8.7	2.6	11.5	3	72.8	94.3	34.8	405.8	3.9	744.2
Донецька												
Житомирська	70.7	13.3	12.5	2.7	11.5	0	85.6	100.0	47.7	321.9	4.5	596.8
Закарпатська	74.0	16.1	7.5	0.7	8.9	1	74.7	88.1	62.0	231.5	2.8	442.5
Запорізька	71.4	18.5	8.6	1.1	13.7	9	81.2	93.1	70.3	392.9	6.1	717.8
Івано-Франківська	74.7	14.7	8.8	0.9	7.0	0	69.7	84.8	32.8	244.0	3.7	459.3
Київська	75.1	17.6	6.0	0.6	9.1	1	78.0	87.8	55.8	392.6	4.6	726.4
Кіровоградська	75.1	13.3	11.3	0.0	7.6	1	75.4	93.0	48.7	370.9	4.7	682.2
Луганська												
Львівська	78.0	13.6	6.1	1.8	7.5	0	84.5	95.8	51.4	310.6	4.5	586.1
Миколаївська	87.4	7.0	5.6	0.0	10.3	2	88.0	92.4	52.4	440.1	4.7	814.8
Одеська	88.1	7.5	4.1	0.3	6.5	5	86.1	97.9	75.1	459.7	7.2	860.5
Полтавська	72.2	17.7	10.1	0.0	11.0	0	81.2	97.0	39.7	374.8	5.3	689.5
Рівненська	68.8	15.9	12.7	2.2	9.4	0	79.3	95.2	55.1	262.9	5.3	495.5
Сумська	89.6	4.3	3.2	2.9	10.5	0	85.6	92.0	49.5	408.7	4.9	749.0
Тернопільська	83.0	6.5	7.8	0.0	8.0	0	91.8	95.4	56.1	278.5	4.0	518.6
Харківська	81.9	11.3	5.6	0.7	12.5	3	81.1	89.3	55.9	457.3	5.7	846.1
Херсонська	81.1	8.1	10.0	0.3	9.3	0	86.4	97.0	44.9	403.6	4.9	747.9
Хмельницька	90.7	5.6	3.5	0.2	5.7	0	85.3	88.8	49.2	350.4	3.7	650.0
Черкаська	74.5	13.6	11.3	0.2	10.8	2	79.8	90.4	42.8	403.5	6.8	738.1
Чернівецька	73.8	14.0	9.5	2.7	7.9	0	81.0	94.3	62.0	277.0	5.2	518.0
Чернігівська	72.2	14.5	12.1	0.9	10.0	2	88.2	95.0	41.7	353.3	3.4	643.9
м. Київ	77.6	13.1	3.7	5.1	10.2	14	87.2	98.2	78.5	470.3	5.3	869.4
м. Севастополь												

\* - кількість випадків не охоплює дані Донецької, Луганської областей, АР Крим та м. Севастополь

Таблиця 1 - Загальні показники 2014 року		♂	♀	♂
Загальна кількість випадків захворювання*		4101		4101
Захворюваність (грубий показник)		11.3		21.1
Захворюваність (стандартизований показник, світовий стандарт)		8.1		15.0
Захворюваність (стандартизований показник, український стандарт)		10.7		19.5
Зміна показника захворюваності 2014 р. у порівнянні з 2013 р., % (український стандарт)				
Загальна кількість померлих*		1807		1807
Смертність (грубий показник)		5.0		9.3
Смертність (стандартизований показник, світовий стандарт)		3.3		5.9
Смертність (стандартизований показник, укр. стандарт)		4.6		8.2
Не прожили 1 року з числа вперше захворілих в 2014 р., %		15.0		15.0
З числа вперше захворілих – з діагнозом, встановленим посмертно, %		0.2		0.2
Морфологічно підтверджено, %		99.2		99.2
Гістологічно підтверджено, %		93.2		93.2
Не визначено морфологічний тип серед верифікованих, %		3.5		3.5
Виявлено хворих на профілактичних оглядах, %		50.0		50.0
Охоплено спеціальним лікуванням первинних хворих, %		85.2		85.2
- тільки хірургічним лікуванням**, %		16.6		16.6
- комбінованим та комплексним лікуванням**, %		28.4		28.4
Захворюваність дитячого населення (0-17 років):	кількість випадків*	1		1
	показник на 100 000 дитячого населення	0.0		0.0
Смертність дитячого населення (0-17 років):	кількість померлих*	0		0
	показник на 100 000 дитячого населення	0.0		0.0

\* - кількість випадків не охоплює дані Донецької, Луганської областей, АР Крим та м. Севастополь

\*\* - від загальної кількості первинних хворих

Таблиця 2 - Захворюваність і смертність 2014 року	Звичайний (грубий) показник захворюваності на 100 тис. населення			Стандартизований показник захворюваності (світовий стандарт)			Стандартизований показник захворюваності (український стандарт)			Звичайний (грубий) показник смертності на 100 тис. населення			Стандартизований показник смертності (світовий стандарт)			Стандартизований показник смертності (український стандарт)		
	♂	♀	♂	♂	♀	♂	♂	♀	♂	♂	♀	♂	♂	♀	♂	♂	♀	♂
<b>Україна</b>	<b>11.3</b>		<b>21.1</b>	<b>8.1</b>		<b>15.0</b>	<b>10.7</b>		<b>19.5</b>	<b>5.0</b>		<b>9.3</b>	<b>3.3</b>		<b>5.9</b>	<b>4.6</b>		<b>8.2</b>
АР Крим																		
Вінницька	13.3		24.6	9.7		18.1	12.7		23.4	6.0		11.1	3.8		6.8	5.4		9.6
Волинська	9.7		18.4	7.8		14.9	10.1		19.0	5.9		11.1	4.3		8.0	5.9		10.6
Дніпропетровська	11.8		21.7	8.4		15.4	11.0		19.8	5.1		9.5	3.4		5.9	4.8		8.3
Донецька																		
Житомирська	14.7		27.5	11.1		20.9	14.3		26.6	5.2		9.8	3.7		6.9	5.1		9.2
Закарпатська	12.0		23.1	9.4		17.8	12.6		23.4	4.7		9.0	3.6		6.6	5.0		9.1
Запорізька	9.1		16.8	6.2		11.4	8.2		14.8	5.5		10.2	3.4		6.0	4.8		8.3
Івано-Франківська	10.4		19.7	7.7		14.4	10.5		19.3	3.9		7.4	2.7		5.0	3.8		6.9
Київська	11.9		22.2	8.4		15.5	11.4		20.6	5.2		9.7	3.4		6.0	4.8		8.3
Кіровоградська	18.2		33.7	13.3		24.7	17.4		31.8	5.1		9.4	3.4		6.1	4.6		8.3
Луганська																		
Львівська	10.0		19.0	7.5		14.2	9.8		18.4	5.0		9.4	3.5		6.5	4.8		8.7
Миколаївська	9.4		17.5	6.6		12.2	8.8		15.9	5.0		9.2	3.6		6.4	4.8		8.5
Одеська	13.7		25.8	10.0		18.6	13.2		24.1	5.5		10.4	3.7		6.5	5.3		9.1
Полтавська	11.8		21.8	8.0		14.8	10.8		19.6	5.4		10.0	3.3		5.9	4.7		8.3
Рівненська	12.0		22.8	9.7		18.5	12.5		23.5	4.4		8.4	3.2		5.9	4.5		8.0
Сумська	9.5		17.4	6.2		11.5	8.2		14.9	5.9		10.9	3.6		6.3	5.0		8.7
Тернопільська	11.1		20.8	8.2		15.4	11.1		20.5	4.5		8.4	3.2		5.8	4.5		8.1
Харківська	9.8		18.2	6.6		12.0	8.8		15.7	5.0		9.3	3.1		5.4	4.5		7.7
Херсонська	10.7		20.0	7.7		14.1	10.1		18.3	4.2		7.8	3.0		5.6	4.0		7.3
Хмельницька	13.3		24.7	9.5		17.7	12.4		22.9	5.5		10.1	3.6		6.6	5.0		9.0
Черкаська	11.8		21.7	8.2		15.3	10.7		19.6	4.4		8.1	2.9		5.3	3.9		7.0
Чернівецька	10.6		20.0	7.9		14.6	10.5		19.1	6.0		11.2	3.9		6.9	5.6		9.8
Чернігівська	7.8		14.4	5.2		9.6	6.9		12.6	3.9		7.1	2.3		4.1	3.4		5.8
м. Київ	9.4		17.6	6.6		12.0	8.9		15.9	3.7		6.8	2.5		4.5	3.6		6.3
м. Севастополь																		

Таблиця 3 - Захворюваність і смертність 2015 року	Кількість зареєстрованих випадків захворювання на ЗН у 2015 р.*			Звичайний (грубий) показник захворюваності на 100 тис. населення			Кількість зареєстрованих смертей від ЗН у 2015 р.*			Звичайний (грубий) показник смертності на 100 тис. населення		
	♀♂	♀	♂	♀♂	♀	♂	♀♂	♀	♂	♀♂	♀	♂
<b>Україна</b>				<b>10.5</b>		<b>19.6</b>				<b>4.4</b>		<b>8.2</b>
АР Крим												
Вінницька	157		157	9.8		18.2	81		81	5.1		9.4
Волинська	102		102	9.8		18.6	53		53	5.1		9.6
Дніпропетровська	392		392	12.0		22.1	140		140	4.3		7.9
Донецька												
Житомирська	193		193	15.4		28.7	92		92	7.3		13.7
Закарпатська	122		122	9.7		18.7	40		40	3.2		6.1
Запорізька	153		153	8.7		16.0	72		72	4.1		7.5
Івано-Франківська	141		141	10.2		19.4	65		65	4.7		8.9
Київська	187		187	10.9		20.2	74		74	4.3		8.0
Кіровоградська	175		175	18.0		33.2	47		47	4.8		8.9
Луганська												
Львівська	236		236	9.4		17.8	105		105	4.2		7.9
Миколаївська	140		140	12.0		22.4	52		52	4.5		8.3
Одеська	230		230	9.6		18.2	82		82	3.4		6.5
Полтавська	183		183	12.7		23.5	86		86	6.0		11.1
Рівненська	120		120	10.3		19.7	50		50	4.3		8.2
Сумська	121		121	10.8		19.9	51		51	4.6		8.4
Тернопільська	106		106	9.9		18.6	47		47	4.4		8.3
Харківська	224		224	8.3		15.4	113		113	4.2		7.7
Херсонська	103		103	9.7		18.0	52		52	4.9		9.1
Хмельницька	166		166	12.8		23.8	71		71	5.5		10.2
Черкаська	122		122	9.8		18.0	50		50	4.0		7.4
Чернівецька	63		63	7.0		13.1	35		35	3.9		7.3
Чернігівська	103		103	9.8		18.0	35		35	3.3		6.1
м. Київ	267		267	9.4		17.4	106		106	3.7		6.9
м. Севастополь												

\* - кількість випадків в Україні в цілому виключена у зв'язку з неможливістю отримання даних від деяких регіонів

Таблиця 4 - Показники 2015 року	З числа вперше захворілих мали стадію згідно TNM, %				Не прожили 1 року з встановл. у 2015 р., %	Зниж- кість по смертно встановл. у 2015 р.*	Охоплено спец. ліку- ванням %	Морфол. верифі- ковано %	Виявле- но на профог- лядах %	Контингенти на 100 тис. населення, 2015 р.		
	I-II	III	IV	Не визн.						♀♂	♀	♂
<b>Україна</b>	<b>80.3</b>	<b>13.7</b>	<b>4.6</b>	<b>1.3</b>	<b>15.0</b>	<b>6</b>	<b>81.0</b>	<b>99.1</b>	<b>54.7</b>	<b>143.4</b>		<b>267.7</b>
АР Крим												
Вінницька	93.1	4.8	2.1	0.0	12.1	0	86.9	100.0	60.7	172.9		321.0
Волинська	83.0	13.0	4.0	0.0	20.6	0	90.0	100.0	45.0	190.8		361.0
Дніпропетровська	75.1	17.6	5.9	1.4	14.0	0	73.8	99.2	35.9	131.3		241.8
Донецька												
Житомирська	74.3	17.6	4.3	3.7	16.6	0	81.8	100.0	58.8	186.4		347.8
Закарпатська	66.1	29.7	4.2	0.0	14.3	0	90.7	99.2	50.8	139.2		267.6
Запорізька	75.4	15.5	7.7	0.7	17.5	2	62.7	96.1	55.6	112.5		206.9
Івано-Франківська	75.4	22.5	1.4	0.7	12.0	0	93.5	100.0	39.9	117.8		223.4
Київська	76.6	17.9	4.9	0.0	17.5	0	77.2	99.5	68.5	155.9		289.9
Кіровоградська	74.4	17.4	7.6	0.0	11.4	1	80.2	98.3	53.5	155.4		287.5
Луганська												
Львівська	85.3	8.2	5.6	0.9	16.1	0	87.9	99.6	62.8	155.4		295.3
Миколаївська	90.4	9.6	0.0	0.0	22.8	1	82.2	97.9	63.7	143.8		267.5
Одеська	88.4	8.9	2.7	0.0	10.6	1	76.9	99.6	77.8	179.6		338.6
Полтавська	82.8	11.5	5.7	0.0	17.1	0	74.7	98.9	40.8	140.0		259.3
Рівненська	85.7	10.1	3.4	0.8	9.8	0	86.6	100.0	52.9	129.0		245.5
Сумська	91.3	2.6	4.3	1.7	16.2	0	88.7	98.3	71.3	140.9		259.7
Тернопільська	85.6	6.7	7.7	0.0	12.8	0	88.5	99.1	56.7	153.1		287.0
Харківська	78.1	17.2	1.4	2.8	18.3	0	82.8	99.1	61.9	121.4		225.9
Херсонська	79.4	14.4	6.2	0.0	18.8	0	76.3	100.0	44.3	135.7		252.8
Хмельницька	88.3	6.1	5.5	0.0	11.7	0	84.0	96.4	50.9	131.9		245.9
Черкаська	80.5	14.4	5.1	0.0	9.7	0	81.4	100.0	42.4	172.2		317.4
Чернівецька	72.1	11.5	9.8	6.6	14.9	0	86.9	96.8	72.1	157.4		296.9
Чернігівська	52.0	37.0	10.0	0.0	21.3	0	79.0	98.1	23.0	126.0		230.6
м. Київ	83.5	6.6	2.5	7.0	18.3	1	76.1	100.0	63.8	109.0		202.6
м. Севастополь												

\* - кількість випадків не охоплює дані Донецької, Луганської областей, АР Крим та м. Севастополь

Таблиця 1 - Загальні показники 2014 року		♂	♀	♂
Загальна кількість випадків захворювання*		6312		6312
Захворюваність (грубий показник)		17.4		32.4
Захворюваність (стандартизований показник, світовий стандарт)		10.8		18.8
Захворюваність (стандартизований показник, український стандарт)		16.2		27.6
Зміна показника захворюваності 2014 р. у порівнянні з 2013 р., % (український стандарт)				
Загальна кількість померлих*		1637		1637
Смертність (грубий показник)		4.5		8.4
Смертність (стандартизований показник, світовий стандарт)		2.5		4.1
Смертність (стандартизований показник, укр. стандарт)		4.2		6.8
Не прожили 1 року з числа вперше захворілих в 2014 р., %		11.0		11.0
З числа вперше захворілих – з діагнозом, встановленим посмертно, %		0.5		0.5
Морфологічно підтверджено, %		98.1		98.1
Гістологічно підтверджено, %		95.9		95.9
Не визначено морфологічний тип серед верифікованих, %		2.0		2.0
Виявлено хворих на профілактичних оглядах, %		38.3		38.3
Охоплено спеціальним лікуванням первинних хворих, %		86.0		86.0
- тільки хірургічним лікуванням**, %		32.6		32.6
- комбінованим та комплексним лікуванням**, %		48.0		48.0
Захворюваність дитячого населення (0-17 років):	кількість випадків*	1		1
	показник на 100 000 дитячого населення	0.0		0.0
Смертність дитячого населення (0-17 років):	кількість померлих*	0		0
	показник на 100 000 дитячого населення	0.0		0.0

\* - кількість випадків не охоплює дані Донецької, Луганської областей, АР Крим та м. Севастополь

\*\* - від загальної кількості первинних хворих

Таблиця 2 - Захворюваність і смертність 2014 року	Звичайний (грубий) показник захворюваності на 100 тис. населення			Стандартизований показник захворюваності (світовий стандарт)			Стандартизований показник захворюваності (український стандарт)			Звичайний (грубий) показник смертності на 100 тис. населення			Стандартизований показник смертності (світовий стандарт)			Стандартизований показник смертності (український стандарт)		
	♂	♀	♂	♂	♀	♂	♂	♀	♂	♂	♀	♂	♂	♀	♂	♂	♀	♂
<b>Україна</b>	<b>17.4</b>		<b>32.4</b>	<b>10.8</b>		<b>18.8</b>	<b>16.2</b>		<b>27.6</b>	<b>4.5</b>		<b>8.4</b>	<b>2.5</b>		<b>4.1</b>	<b>4.2</b>		<b>6.8</b>
АР Крим																		
Вінницька	16.8		31.2	10.4		18.4	15.5		26.8	4.8		9.0	2.5		4.1	4.3		7.0
Волинська	13.1		24.8	9.5		16.8	14.2		24.6	2.7		5.1	2.0		3.5	2.9		5.1
Дніпропетровська	17.8		32.7	10.6		18.1	15.9		26.5	4.4		8.1	2.2		3.6	3.8		6.0
Донецька																		
Житомирська	16.2		30.3	10.8		19.1	15.4		27.0	3.5		6.5	1.9		3.2	3.2		5.3
Закарпатська	10.7		20.5	7.8		14.0	11.7		20.6	3.2		6.1	2.2		3.7	3.7		6.3
Запорізька	18.3		33.7	10.2		17.2	15.7		26.1	5.1		9.3	2.5		4.1	4.3		6.9
Івано-Франківська	13.3		25.3	9.2		16.5	13.7		24.1	3.0		5.6	1.8		3.0	3.1		5.1
Київська	20.3		37.8	12.8		22.1	18.9		32.3	4.9		9.2	2.5		4.2	4.4		7.1
Кіровоградська	25.6		47.3	15.5		27.1	22.6		38.9	5.4		10.0	3.1		5.2	4.7		7.8
Луганська																		
Львівська	16.9		32.0	11.1		19.8	16.6		28.9	4.1		7.7	2.4		4.0	4.1		6.8
Миколаївська	15.8		29.3	9.1		15.4	14.2		23.6	4.1		7.6	2.3		3.8	3.7		6.1
Одеська	15.0		28.3	9.6		16.9	14.3		24.5	4.9		9.2	2.7		4.5	4.5		7.3
Полтавська	18.6		34.3	10.7		18.5	16.2		27.4	6.1		11.2	3.1		5.2	5.1		8.3
Рівненська	14.3		27.1	10.5		18.6	15.4		26.9	3.3		6.2	2.1		3.6	3.4		5.6
Сумська	18.8		34.5	10.9		18.9	16.0		27.4	6.0		11.1	3.3		5.5	5.2		8.6
Тернопільська	17.0		31.9	11.5		20.7	16.2		28.8	4.8		8.9	2.8		4.7	4.6		7.6
Харківська	19.1		35.4	11.0		18.6	16.9		28.1	4.9		9.1	2.6		4.2	4.4		7.0
Херсонська	13.6		25.4	8.5		14.6	12.8		21.6	3.9		7.3	2.2		3.7	3.8		6.1
Хмельницька	17.8		33.2	10.9		19.3	16.3		28.2	4.8		9.0	2.6		4.5	4.4		7.3
Черкаська	20.0		36.8	11.5		20.0	17.4		29.7	4.9		9.1	2.6		4.5	4.3		7.1
Чернівецька	14.9		28.1	9.8		17.1	14.7		25.3	4.1		7.7	2.7		4.5	4.3		7.1
Чернігівська	18.2		33.4	10.4		18.1	15.0		25.7	3.2		5.9	1.3		2.1	2.5		3.9
м. Київ	21.3		39.6	13.5		23.2	20.9		35.4	5.3		9.9	3.0		5.0	5.3		8.7
м. Севастополь																		

Таблиця 3 - Захворюваність і смертність 2015 року	Кількість зареєстрованих випадків захворювання на ЗН у 2015 р.*			Звичайний (грубий) показник захворюваності на 100 тис. населення			Кількість зареєстрованих смертей від ЗН у 2015 р.*			Звичайний (грубий) показник смертності на 100 тис. населення		
	♀	♂	▲	♀	♂	▲	♀	♂	▲	♀	♂	▲
<b>Україна</b>				<b>16.6</b>		<b>31.0</b>				<b>4.2</b>		<b>7.8</b>
АР Крим												
Вінницька	281		281	17.5		32.5	69		69	4.3		8.0
Волинська	134		134	12.9		24.4	37		37	3.6		6.7
Дніпропетровська	590		590	18.0		33.2	134		134	4.1		7.5
Донецька												
Житомирська	210		210	16.7		31.2	61		61	4.9		9.1
Закарпатська	135		135	10.7		20.7	40		40	3.2		6.1
Запорізька	289		289	16.4		30.1	66		66	3.7		6.9
Івано-Франківська	151		151	10.9		20.8	50		50	3.6		6.9
Київська	310		310	18.0		33.5	73		73	4.2		7.9
Кіровоградська	253		253	26.0		48.1	30		30	3.1		5.7
Луганська												
Львівська	401		401	15.9		30.2	109		109	4.3		8.2
Миколаївська	189		189	16.2		30.2	47		47	4.0		7.5
Одеська	285		285	12.0		22.5	59		59	2.5		4.7
Полтавська	295		295	20.5		37.9	102		102	7.1		13.1
Рівненська	166		166	14.3		27.2	46		46	4.0		7.5
Сумська	206		206	18.4		33.9	53		53	4.7		8.7
Тернопільська	185		185	17.3		32.5	37		37	3.5		6.5
Харківська	453		453	16.7		31.0	118		118	4.4		8.1
Херсонська	179		179	16.8		31.3	44		44	4.1		7.7
Хмельницька	220		220	17.0		31.6	52		52	4.0		7.5
Черкаська	199		199	15.9		29.4	56		56	4.5		8.3
Чернівецька	120		120	13.2		25.0	39		39	4.3		8.1
Чернігівська	189		189	18.1		33.0	46		46	4.4		8.0
м. Київ	590		590	20.7		38.5	141		141	5.0		9.2
м. Севастополь												

\* - кількість випадків в Україні в цілому виключена у зв'язку з неможливістю отримання даних від деяких регіонів

Таблиця 4 - Показники 2015 року	З числа вперше захворілих. мали стадію згідно TNM, %				Не про- жили 1 року з встановл. у 2015 р., %	Зник- ливість посмертно встановл. у 2015 р.*	Охоплено спец. ліку- ванням %	Морфол. верифі- ковано %	Виявле- но на проф- оглядах %	Контингенти на 100 тис. населення, 2015 р.		
	I-II	III	IV	Не визн.						♀	♂	▲
<b>Україна</b>	<b>81.3</b>	<b>7.9</b>	<b>3.1</b>	<b>2.0</b>	<b>11.0</b>	<b>32</b>	<b>83.7</b>	<b>98.4</b>	<b>43.6</b>	<b>194.7</b>		<b>363.3</b>
АР Крим												
Вінницька	84.3	6.9	3.4	0.0	12.0	0	82.0	96.8	37.9	226.9		421.1
Волинська	79.0	6.5	2.4	0.0	15.9	1	87.9	99.3	18.5	173.3		327.9
Дніпропетровська	84.5	8.5	3.2	1.5	10.1	4	77.7	98.6	20.8	181.5		334.4
Донецька												
Житомирська	82.9	5.7	4.7	1.0	10.3	1	86.5	100.0	40.9	177.6		331.5
Закарпатська	80.3	8.2	5.7	0.0	10.2	0	81.1	98.5	76.2	115.1		221.4
Запорізька	81.0	8.3	2.4	1.2	9.4	7	68.8	97.6	42.3	211.7		389.6
Івано-Франківська	78.7	10.6	3.5	0.7	6.4	0	89.4	100.0	30.5	139.2		263.9
Київська	78.2	9.9	5.3	0.4	8.4	0	87.7	98.7	58.8	225.5		419.6
Кіровоградська	81.7	8.8	1.3	0.0	11.1	2	86.3	98.4	34.2	232.0		429.2
Луганська												
Львівська	75.5	8.2	5.0	2.6	10.1	0	86.6	98.3	45.0	173.2		329.0
Миколаївська	83.7	10.9	2.7	0.0	13.2	4	83.7	98.4	57.6	179.5		334.0
Одеська	88.9	7.0	0.7	0.0	10.4	4	86.3	100.0	28.8	197.5		372.6
Полтавська	81.2	9.9	5.0	0.4	17.4	1	83.0	96.9	21.6	208.0		385.0
Рівненська	85.2	3.2	4.5	0.6	9.9	0	83.9	98.2	47.7	151.5		288.3
Сумська	81.0	9.0	2.1	1.1	12.4	0	89.4	98.5	54.5	207.4		382.2
Тернопільська	84.6	5.3	3.0	0.0	9.2	0	94.1	100.0	46.7	215.7		404.4
Харківська	81.7	8.6	1.9	5.6	11.1	1	81.0	95.6	44.7	225.7		420.1
Херсонська	81.0	6.0	4.8	0.0	12.5	0	87.5	100.0	28.0	180.3		336.0
Хмельницька	85.8	7.1	0.5	0.0	9.7	1	93.4	98.6	34.4	176.0		328.0
Черкаська	85.9	6.5	2.7	0.0	10.6	1	85.4	98.5	30.8	197.7		364.6
Чернівецька	81.8	5.5	1.8	7.3	12.1	1	82.7	97.5	72.7	166.1		313.3
Чернігівська	72.9	8.2	6.5	6.5	9.6	1	90.6	98.4	30.6	217.4		397.9
м. Київ	75.0	8.2	1.3	7.4	12.7	3	77.9	99.7	87.0	231.3		429.9
м. Севастополь												

\* - кількість випадків не охоплює дані Донецької, Луганської областей, АР Крим та м. Севастополь

Таблиця 1 - Загальні показники 2014 року		♂	♀	♂
Загальна кількість випадків захворювання*		3494		3494
Захворюваність (грубий показник)		9.6		17.9
Захворюваність (стандартизований показник, світовий стандарт)		6.4		11.5
Захворюваність (стандартизований показник, український стандарт)		9.1		15.9
Зміна показника захворюваності 2014 р. у порівнянні з 2013 р., % (український стандарт)				
Загальна кількість померлих*		1886		1886
Смертність (грубий показник)		5.2		9.7
Смертність (стандартизований показник, світовий стандарт)		3.2		5.5
Смертність (стандартизований показник, укр. стандарт)		4.8		8.2
Не прожили 1 року з числа вперше захворілих в 2014 р., %		27.2		27.2
З числа вперше захворілих – з діагнозом, встановленим посмертно, %		0.9		0.9
Морфологічно підтверджено, %		90.3		90.3
Гістологічно підтверджено, %		78.6		78.6
Не визначено морфологічний тип серед верифікованих, %		8.2		8.2
Виявлено хворих на профілактичних оглядах, %		19.0		19.0
Охоплено спеціальним лікуванням первинних хворих, %		81.8		81.8
- тільки хірургічним лікуванням**, %		13.1		13.1
- комбінованим та комплексним лікуванням**, %		53.1		53.1
Захворюваність дитячого населення (0-17 років):	кількість випадків*	22		22
	показник на 100 000 дитячого населення	0.3		0.6
Смертність дитячого населення (0-17 років):	кількість померлих*	4		4
	показник на 100 000 дитячого населення	0.0		0.1

\* - кількість випадків не охоплює дані Донецької, Луганської областей, АР Крим та м. Севастополь

\*\* - від загальної кількості первинних хворих

Таблиця 2 - Захворюваність і смертність 2014 року	Звичайний (грубий) показник захворюваності на 100 тис. населення			Стандартизований показник захворюваності (світовий стандарт)			Стандартизований показник захворюваності (український стандарт)			Звичайний (грубий) показник смертності на 100 тис. населення			Стандартизований показник смертності (світовий стандарт)			Стандартизований показник смертності (український стандарт)		
	♂	♀	♂	♂	♀	♂	♂	♀	♂	♂	♀	♂	♂	♀	♂	♂	♀	♂
Україна	9.6		17.9	6.4		11.5	9.1		15.9	5.2		9.7	3.2		5.5	4.8		8.2
АР Крим																		
Вінницька	10.6		19.6	7.0		12.7	9.9		17.6	5.0		9.3	2.9		5.1	4.6		7.7
Волинська	7.3		13.8	5.3		9.6	7.4		13.1	3.8		7.1	2.7		4.8	4.0		6.9
Дніпропетровська	9.7		17.9	6.3		11.1	8.9		15.3	5.9		10.8	3.5		5.9	5.3		8.8
Донецька																		
Житомирська	8.7		16.3	5.9		10.7	8.0		14.3	5.3		9.9	3.3		5.7	4.9		8.4
Закарпатська	6.1		11.8	4.7		8.7	6.6		11.9	4.0		7.7	2.9		5.3	4.4		7.7
Запорізька	11.6		21.3	7.5		13.2	10.5		18.2	6.1		11.3	3.6		6.1	5.3		8.9
Івано-Франківська	6.9		13.1	4.8		8.6	6.9		12.3	4.9		9.2	3.2		5.6	5.1		8.6
Київська	12.2		22.6	8.1		14.6	11.4		20.0	4.8		8.9	3.0		5.2	4.6		7.9
Кіровоградська	9.4		17.3	6.1		10.9	8.3		14.7	4.9		9.0	2.8		4.7	4.3		7.2
Луганська																		
Львівська	9.3		17.6	6.1		11.2	8.9		15.7	4.7		8.9	2.8		4.8	4.4		7.5
Миколаївська	8.1		15.1	5.4		9.6	7.8		13.4	3.9		7.3	2.4		4.2	3.6		6.1
Одеська	9.4		17.6	6.6		11.9	9.1		16.0	4.1		7.7	2.4		4.2	3.8		6.4
Полтавська	9.8		18.1	6.1		11.0	8.7		15.2	6.3		11.7	3.7		6.5	5.5		9.4
Рівненська	9.9		18.9	7.6		13.9	10.9		19.4	5.8		11.0	4.0		7.0	6.1		10.4
Сумська	10.4		19.2	6.2		11.1	8.9		15.5	5.5		10.1	3.0		5.2	4.7		7.9
Тернопільська	7.9		14.9	5.1		9.1	7.4		12.9	5.9		11.0	3.6		6.3	5.5		9.4
Харківська	11.1		20.6	7.0		12.3	9.9		17.2	5.3		9.8	3.0		5.2	4.6		7.7
Херсонська	8.2		15.3	5.8		10.7	7.7		13.8	4.9		9.1	3.0		5.3	4.4		7.5
Хмельницька	9.8		18.3	6.4		11.6	9.1		16.1	5.1		9.6	3.0		5.2	4.7		8.0
Черкаська	10.4		19.1	6.9		12.6	9.7		17.2	4.2		7.8	2.6		4.6	3.8		6.6
Чернівецька	8.4		15.8	6.0		10.8	8.2		14.6	5.5		10.4	3.7		6.5	5.4		9.2
Чернігівська	10.0		18.3	6.6		12.0	9.0		16.0	7.1		13.0	4.2		7.4	6.3		10.8
м. Київ	10.6		19.7	7.1		12.5	10.3		17.8	5.8		10.9	3.5		6.1	5.7		9.5
м. Севастополь																		

Таблиця 3 - Захворюваність і смертність 2015 року	Кількість зареєстрованих випадків захворювання на ЗН у 2015 р.*			Звичайний (грубий) показник захворюваності на 100 тис. населення			Кількість зареєстрованих смертей від ЗН у 2015 р.*			Звичайний (грубий) показник смертності на 100 тис. населення		
	♀	♂	▲	♀	♂	▲	♀	♂	▲	♀	♂	▲
<b>Україна</b>				<b>8.8</b>		<b>16.5</b>				<b>4.9</b>		<b>9.1</b>
АР Крим												
Вінницька	162		162	10.1		18.8	93		93	5.8		10.8
Волинська	76		76	7.3		13.8	34		34	3.3		6.2
Дніпропетровська	260		260	7.9		14.6	148		148	4.5		8.3
Донецька												
Житомирська	96		96	7.6		14.3	66		66	5.3		9.8
Закарпатська	77		77	6.1		11.8	38		38	3.0		5.8
Запорізька	171		171	9.7		17.8	96		96	5.4		10.0
Івано-Франківська	78		78	5.7		10.7	59		59	4.3		8.1
Київська	180		180	10.4		19.4	87		87	5.1		9.4
Кіровоградська	117		117	12.0		22.2	55		55	5.7		10.5
Луганська												
Львівська	247		247	9.8		18.6	138		138	5.5		10.4
Миколаївська	90		90	7.7		14.4	51		51	4.4		8.2
Одеська	155		155	6.5		12.3	73		73	3.1		5.8
Полтавська	132		132	9.2		17.0	72		72	5.0		9.3
Рівненська	105		105	9.1		17.2	56		56	4.8		9.2
Сумська	112		112	10.0		18.4	71		71	6.3		11.7
Тернопільська	89		89	8.3		15.6	58		58	5.4		10.2
Харківська	270		270	9.9		18.5	123		123	4.5		8.4
Херсонська	94		94	8.8		16.4	53		53	5.0		9.3
Хмельницька	119		119	9.2		17.1	65		65	5.0		9.3
Черкаська	130		130	10.4		19.2	79		79	6.3		11.7
Чернівецька	74		74	8.2		15.4	46		46	5.1		9.6
Чернігівська	91		91	8.7		15.9	47		47	4.5		8.2
м. Київ	272		272	9.6		17.8	159		159	5.6		10.4
м. Севастополь												

\* - кількість випадків в Україні в цілому виключена у зв'язку з неможливістю отримання даних від деяких регіонів

Таблиця 4 - Показники 2015 року	З числа вперше захворілих мали стадію згідно TNM, %				Не прожили 1 року з встановл. у 2015 р., %	Зниж- кість по смертно встановл. у 2015 р.*	Охоплено спец. ліку- ванням %	Морфол. верифі- ковано %	Виявле- но на проф- оглядах %	Контингенти на 100 тис. населення, 2015 р.		
	I-II	III	IV	Не визн.						♀	♂	▲
<b>Україна</b>	<b>35.4</b>	<b>45.4</b>	<b>13.4</b>	<b>3.5</b>	<b>27.2</b>	<b>31</b>	<b>81.6</b>	<b>89.2</b>	<b>22.3</b>	<b>71.6</b>		<b>133.6</b>
АР Крим												
Вінницька	40.4	41.1	16.4	0.0	25.3	1	76.7	84.6	21.2	74.5		138.2
Волинська	42.5	39.7	11.0	4.1	29.2	1	86.3	94.7	26.0	71.0		134.4
Дніпропетровська	26.2	51.9	16.0	4.2	30.0	2	82.7	93.5	12.2	63.7		117.4
Донецька												
Житомирська	25.5	41.5	25.5	5.3	27.4	1	81.9	96.9	16.0	62.9		117.5
Закарпатська	24.7	50.7	21.9	1.4	36.1	1	76.7	72.7	8.2	46.9		90.1
Запорізька	39.3	42.0	14.0	3.3	35.5	8	67.3	83.0	26.7	75.2		138.3
Івано-Франківська	36.8	44.7	15.8	0.0	33.3	1	84.2	94.9	10.5	44.1		83.7
Київська	43.6	38.7	16.0	0.0	22.9	0	85.9	87.2	31.3	90.2		167.9
Кіровоградська	42.0	42.0	15.2	0.0	22.6	1	86.6	82.1	18.8	78.8		145.9
Луганська												
Львівська	38.5	47.9	9.0	1.7	24.3	1	86.3	92.7	21.8	72.6		138.0
Миколаївська	36.3	52.5	10.0	0.0	27.5	0	83.8	90.0	38.8	67.0		124.6
Одеська	36.4	47.1	13.6	1.4	20.9	2	82.9	98.7	7.1	84.1		158.7
Полтавська	39.7	51.2	9.1	0.0	32.3	0	84.3	89.4	15.7	66.6		123.3
Рівненська	26.8	53.6	9.3	5.2	27.8	1	87.6	80.0	34.0	67.1		127.6
Сумська	39.3	47.7	10.3	1.9	22.1	0	81.3	92.0	29.0	81.6		150.4
Тернопільська	25.0	53.6	14.3	2.4	25.0	0	89.3	97.8	23.8	81.3		152.4
Харківська	39.9	43.1	9.1	5.1	24.2	0	80.6	85.9	19.0	79.9		148.8
Херсонська	24.7	47.2	27.0	0.0	22.2	1	78.7	80.9	20.2	59.6		111.1
Хмельницька	37.2	54.9	2.7	2.7	34.1	0	80.5	86.6	26.5	66.3		123.6
Черкаська	41.1	47.6	8.9	0.8	24.4	1	75.8	87.7	22.6	82.8		152.6
Чернівецька	19.1	50.0	23.5	5.9	27.1	1	80.9	79.7	11.8	60.4		114.0
Чернігівська	35.7	31.0	26.2	3.6	27.0	3	84.5	90.1	15.5	72.1		132.0
м. Київ	33.5	35.3	8.1	18.6	28.9	5	78.3	95.6	43.4	75.5		140.3
м. Севастополь												

\* - кількість випадків не охоплює дані Донецької, Луганської областей, АР Крим та м. Севастополь

Таблиця 1 - Загальні показники 2014 року		♂	♀	♂
Загальна кількість випадків захворювання*		6851	6851	
Захворюваність (грубий показник)		18.9	40.6	
Захворюваність (стандартизований показник, світовий стандарт)		9.7	26.2	
Захворюваність (стандартизований показник, український стандарт)		17.8	49.6	
Зміна показника захворюваності 2014 р. у порівнянні з 2013 р., % (український стандарт)				
Загальна кількість померлих*		3119	3119	
Смертність (грубий показник)		8.6	18.5	
Смертність (стандартизований показник, світовий стандарт)		4.1	11.5	
Смертність (стандартизований показник, укр. стандарт)		7.8	22.5	
Не прожили 1 року з числа вперше захворілих в 2014 р., %		16.3	16.3	
З числа вперше захворілих – з діагнозом, встановленим посмертно, %		0.7	0.7	
Морфологічно підтверджено, %		91.3	91.3	
Гістологічно підтверджено, %		82.8	82.8	
Не визначено морфологічний тип серед верифікованих, %		9.8	9.8	
Виявлено хворих на профілактичних оглядах, %		22.0	22.0	
Охоплено спеціальним лікуванням первинних хворих, %		77.2	77.2	
- тільки хірургічним лікуванням**, %		23.1	23.1	
- комбінованим та комплексним лікуванням**, %		17.2	17.2	
Захворюваність дитячого населення (0-17 років):	кількість випадків*	0	0	
	показник на 100 000 дитячого населення	0.0	0.0	
Смертність дитячого населення (0-17 років):	кількість померлих*	0	0	
	показник на 100 000 дитячого населення	0.0	0.0	

\* - кількість випадків не охоплює дані Донецької, Луганської областей, АР Крим та м. Севастополь

\*\* - від загальної кількості первинних хворих

Таблиця 2 - Захворюваність і смертність 2014 року	Звичайний (грубий) показник захворюваності на 100 тис. населення			Стандартизований показник захворюваності (світовий стандарт)			Стандартизований показник захворюваності (український стандарт)			Звичайний (грубий) показник смертності на 100 тис. населення			Стандартизований показник смертності (світовий стандарт)			Стандартизований показник смертності (український стандарт)		
	♂	♀	♂	♂	♀	♂	♂	♀	♂	♂	♀	♂	♂	♀	♂	♂	♀	♂
Україна	18.9	40.6		9.7	26.2		17.8	49.6		8.6	18.5		4.1	11.5		7.8	22.5	
АР Крим																		
Вінницька	17.4	37.7		8.4	22.6		15.3	42.5		10.0	21.7		4.3	12.0		8.1	23.7	
Волинська	15.1	32.1		9.5	26.0		17.3	49.1		7.5	15.9		4.1	12.0		8.1	24.4	
Дніпропетровська	18.1	39.5		8.9	24.9		16.2	46.6		8.3	18.1		3.8	10.7		7.2	20.8	
Донецька																		
Житомирська	16.1	34.6		7.9	21.5		14.5	41.1		8.7	18.8		4.1	11.5		7.8	22.5	
Закарпатська	12.4	25.8		8.1	21.2		14.8	40.0		6.2	13.0		3.8	10.2		7.5	20.4	
Запорізька	20.8	45.6		10.1	28.3		18.4	53.0		9.9	21.6		4.2	12.6		8.1	24.7	
Івано-Франківська	13.9	29.5		8.1	21.3		14.8	40.4		8.8	18.7		4.9	13.5		9.3	26.2	
Київська	18.3	39.5		9.3	25.7		17.2	48.9		8.7	18.7		3.9	11.5		7.8	23.6	
Кіровоградська	23.0	50.2		10.4	28.4		19.2	53.7		10.5	22.9		4.6	12.8		8.5	24.3	
Луганська																		
Львівська	19.2	40.6		10.5	27.8		19.2	52.3		7.2	15.3		3.8	10.3		6.9	19.4	
Миколаївська	19.4	41.9		9.9	27.0		18.3	51.1		6.5	14.1		3.4	9.2		6.0	16.9	
Одеська	20.3	43.3		10.8	28.4		19.7	53.1		6.6	14.1		3.4	9.3		6.2	17.5	
Полтавська	18.2	39.6		8.4	22.7		15.7	43.3		10.3	22.4		4.3	11.9		8.4	23.8	
Рівненська	11.3	23.9		7.0	19.1		13.2	36.9		7.2	15.1		4.0	11.5		7.7	22.8	
Сумська	16.1	35.2		7.4	20.2		13.6	38.4		8.9	19.6		4.0	11.1		7.5	21.8	
Тернопільська	12.9	27.7		6.9	18.6		12.4	34.8		8.9	19.1		4.4	12.0		8.2	23.3	
Харківська	20.5	44.4		10.2	27.9		18.5	52.2		9.0	19.4		4.2	11.8		8.0	23.0	
Херсонська	32.6	70.3		16.2	44.7		30.6	86.9		9.1	19.5		4.4	12.6		8.5	25.1	
Хмельницька	18.6	40.2		8.8	24.1		16.6	47.1		9.9	21.4		4.4	12.4		8.6	25.0	
Черкаська	19.2	42.0		8.8	24.0		16.1	44.9		11.4	24.9		4.9	13.1		9.2	25.5	
Чернівецька	15.2	32.5		9.1	23.8		16.4	43.7		8.5	18.1		4.1	11.8		8.1	24.1	
Чернігівська	20.1	44.4		8.4	24.0		15.9	46.9		8.3	18.3		3.4	9.6		6.6	19.2	
м. Київ	25.1	54.3		13.8	36.3		25.9	69.2		8.8	19.1		4.5	12.4		9.0	24.8	
м. Севастополь																		



Таблиця 3 - Захворюваність і смертність 2015 року	Кількість зареєстрованих випадків захворювання на ЗН у 2015 р.*			Звичайний (грубий) показник захворюваності на 100 тис. населення			Кількість зареєстрованих смертей від ЗН у 2015 р.*			Звичайний (грубий) показник смертності на 100 тис. населення		
	♂	♀	▲	♂	♀	▲	♂	♀	▲	♂	♀	▲
<b>Україна</b>				<b>17.1</b>	<b>36.9</b>					<b>8.3</b>	<b>17.8</b>	
АР Крим												
Вінницька	255	255		15.9	34.5		171	171		10.7	23.1	
Волинська	147	147	0	14.1	30.0		95	95		9.1	19.4	
Дніпропетровська	576	576	0	17.6	38.5		283	283		8.7	18.9	
Донецька												
Житомирська	188	188	0	15.0	32.2		128	128		10.2	21.9	
Закарпатська	130	130	0	10.3	21.6		77	77		6.1	12.8	
Запорізька	326	326	0	18.5	40.5		150	150		8.5	18.6	
Івано-Франківська	185	185	0	13.4	28.4		100	100		7.3	15.3	
Київська	271	271	0	15.7	34.0		143	143		8.3	17.9	
Кіровоградська	211	211	0	21.7	47.1		97	97		10.0	21.7	
Луганська												
Львівська	453	453	0	18.0	38.0		201	201		8.0	16.8	
Миколаївська	221	221	0	19.0	41.1		69	69		5.9	12.8	
Одеська	363	363	0	15.2	32.4		107	107		4.5	9.6	
Полтавська	218	218	0	15.1	32.9		140	140		9.7	21.1	
Рівненська	116	116	0	10.0	21.1		59	59		5.1	10.7	
Сумська	209	209	0	18.6	40.8		80	80		7.1	15.6	
Тернопільська	172	172	0	16.1	34.6		83	83		7.8	16.7	
Харківська	506	506	0	18.6	40.3		225	225		8.3	17.9	
Херсонська	285	285	0	26.7	57.7		111	111		10.4	22.5	
Хмельницька	235	235	0	18.1	39.1		136	136		10.5	22.6	
Черкаська	228	228	0	18.3	39.9		125	125		10.0	21.9	
Чернівецька	103	103	0	11.4	24.2		70	70		7.7	16.4	
Чернігівська	195	195	0	18.6	41.0		93	93		8.9	19.6	
м. Київ	620	620	0	21.8	47.2		260	260		9.1	19.8	
м. Севастополь												

\* - кількість випадків в Україні в цілому виключена у зв'язку з неможливістю отримання даних від деяких регіонів

Таблиця 4 - Показники 2015 року	З числа вперше захворілих малих стадію згідно TNM, %				Не про- жили 1 року з встановл. у 2015 р., %	Зниж- кість по смерт- ності встановл. у 2015 р.*	Охоплено спец. ліку- ванням %	Морфол. верифі- ковано %	Виявле- но на проф- оглядах %	Контингенти на 100 тис. населення, 2015 р.		
	I-II	III	IV	Не визн.						♂	♀	▲
<b>Україна</b>	<b>43.3</b>	<b>24.2</b>	<b>19.9</b>	<b>12.3</b>	<b>16.3</b>	<b>45</b>	<b>74.7</b>	<b>90.6</b>	<b>23.2</b>	<b>95.2</b>	<b>205.1</b>	
АР Крим												
Вінницька	38.9	46.0	15.0	0.0	18.5	0	58.4	76.5	16.8	90.1	195.2	
Волинська	44.3	21.4	21.4	12.9	14.7	0	89.3	94.6	20.0	87.5	185.6	
Дніпропетровська	45.0	12.8	18.4	23.8	18.3	0	56.1	92.5	4.3	80.5	176.1	
Донецька												
Житомирська	25.0	20.9	25.0	27.3	17.5	1	13.4	80.3	7.6	61.6	132.7	
Закарпатська	23.8	5.7	47.5	21.3	15.9	2	57.4	95.4	3.3	61.3	127.7	
Запорізька	30.0	14.8	12.0	42.8	14.3	9	65.7	79.4	11.0	97.5	213.6	
Івано-Франківська	53.9	20.8	15.2	9.0	20.6	1	88.8	94.6	17.4	66.4	140.5	
Київська	57.1	12.6	18.1	12.2	18.6	0	61.0	84.5	20.1	82.2	177.8	
Кіровоградська	55.1	16.8	28.1	0.0	15.0	3	65.8	100.0	15.3	84.2	183.2	
Луганська												
Львівська	31.6	38.8	17.3	12.0	14.8	0	85.5	92.3	5.8	106.3	224.3	
Миколаївська	33.5	47.1	18.9	0.0	15.5	1	85.0	95.9	38.8	123.5	267.0	
Одеська	53.8	29.9	14.8	1.5	9.1	3	77.9	100.0	11.0	132.9	282.8	
Полтавська	24.6	37.7	36.7	1.0	21.5	0	59.3	90.4	12.1	72.4	157.4	
Рівненська	68.9	10.4	16.0	4.7	25.2	0	51.9	67.2	19.8	48.9	103.0	
Сумська	70.4	16.9	7.9	4.8	20.7	0	96.3	91.9	38.1	61.9	135.3	
Тернопільська	43.3	28.7	27.4	0.6	12.9	0	95.1	92.4	25.6	78.7	168.4	
Харківська	27.9	24.2	20.4	26.4	14.6	4	70.5	88.7	30.1	116.4	251.6	
Херсонська	42.7	19.1	37.8	0.4	13.1	1	91.2	98.9	70.6	172.9	373.2	
Хмельницька	48.2	29.4	8.3	14.2	20.8	0	75.2	87.7	8.7	74.3	160.4	
Черкаська	28.6	42.9	27.6	1.0	21.5	4	90.0	86.8	16.2	90.9	198.7	
Чернівецька	43.3	11.1	8.9	36.7	21.9	3	81.1	93.2	34.4	82.3	175.0	
Чернігівська	61.7	10.4	25.7	2.2	17.0	1	90.2	81.5	16.9	82.3	181.4	
м. Київ	55.2	22.1	13.3	9.4	14.1	12	93.9	97.6	61.7	139.6	302.2	
м. Севастополь												

\* - кількість випадків не охоплює дані Донецької, Луганської областей, АР Крим та м. Севастополь

Таблиця 1 - Загальні показники 2014 року		♿	♿	♿
Загальна кількість випадків захворювання*		4527	2611	1916
Захворюваність (грубий показник)		12.5	15.5	9.8
Захворюваність (стандартизований показник, світовий стандарт)		8.1	11.1	5.9
Захворюваність (стандартизований показник, український стандарт)		11.7	16.7	8.4
Зміна показника захворюваності 2014 р. у порівнянні з 2013 р., % (український стандарт)				
Загальна кількість померлих*		1988	1304	684
Смертність (грубий показник)		5.5	7.7	3.5
Смертність (стандартизований показник, світовий стандарт)		3.2	5.3	1.8
Смертність (стандартизований показник, укр. стандарт)		5.1	8.7	2.8
Не прожили 1 року з числа вперше захворілих в 2014 р., %		25.2	28.1	21.1
З числа вперше захворілих – з діагнозом, встановленим посмертно, %		47.3	40.7	56.4
Морфологічно підтверджено, %		70.4	69.6	71.5
Гістологічно підтверджено, %		67.9	66.9	69.3
Не визначено морфологічний тип серед верифікованих, %		6.8	7.0	6.6
Виявлено хворих на профілактичних оглядах, %		17.8	16.5	19.6
Охоплено спеціальним лікуванням первинних хворих, %		68.5	67.4	70.1
- тільки хірургічним лікуванням**, %		54.3	51.1	58.8
- комбінованим та комплексним лікуванням**, %		9.0	10.0	7.6
Захворюваність дитячого населення (0-17 років):	кількість випадків*	73	28	45
	показник на 100 000 дитячого населення	1.1	0.8	1.4
Смертність дитячого населення (0-17 років):	кількість померлих*	13	3	10
	показник на 100 000 дитячого населення	0.2	0.0	0.3

\* - кількість випадків не охоплює дані Донецької, Луганської областей, АР Крим та м. Севастополь

\*\* - від загальної кількості первинних хворих

Таблиця 2 - Захворюваність і смертність 2014 року	Звичайний (грубий) показник захворюваності на 100 тис. населення			Стандартизований показник захворюваності (світовий стандарт)			Стандартизований показник захворюваності (український стандарт)			Звичайний (грубий) показник смертності на 100 тис. населення			Стандартизований показник смертності (світовий стандарт)			Стандартизований показник смертності (український стандарт)		
	♿	♿	♿	♿	♿	♿	♿	♿	♿	♿	♿	♿	♿	♿	♿	♿	♿	♿
<b>Україна</b>	<b>12.5</b>	<b>15.5</b>	<b>9.8</b>	<b>8.1</b>	<b>11.1</b>	<b>5.9</b>	<b>11.7</b>	<b>16.7</b>	<b>8.4</b>	<b>5.5</b>	<b>7.7</b>	<b>3.5</b>	<b>3.2</b>	<b>5.3</b>	<b>1.8</b>	<b>5.1</b>	<b>8.7</b>	<b>2.8</b>
АР Крим																		
Вінницька	14.3	16.8	12.2	9.1	11.7	7.4	13.4	17.9	10.4	6.3	9.2	3.8	3.7	6.2	2.0	5.7	9.9	3.0
Волинська	11.5	14.1	9.1	8.4	11.1	6.6	12.1	16.9	8.8	4.1	4.3	4.0	3.0	3.6	2.7	4.5	5.7	3.6
Дніпропетровська	11.5	15.2	8.5	7.1	10.6	4.9	10.4	16.1	6.8	5.7	7.5	4.1	3.2	4.9	2.2	5.1	8.2	3.3
Донецька																		
Житомирська	13.5	17.6	10.0	9.3	12.8	6.7	12.9	18.6	8.7	4.6	7.2	2.4	2.7	4.9	1.3	4.2	8.0	1.8
Закарпатська	7.5	11.0	4.3	5.8	9.1	3.1	8.1	13.1	4.4	3.3	4.7	2.0	2.4	3.9	1.2	3.5	5.4	2.0
Запорізька	12.6	14.4	11.1	7.3	9.7	5.7	11.2	15.3	8.7	5.7	7.4	4.3	2.8	4.7	1.7	4.8	8.0	2.9
Івано-Франківська	11.2	13.4	9.3	8.1	10.0	7.1	11.4	16.0	8.8	4.8	7.2	2.6	2.8	5.0	1.3	4.9	8.9	2.4
Київська	13.4	17.9	9.5	9.0	12.9	6.4	12.7	18.9	8.8	5.6	8.0	3.6	3.2	5.4	1.7	5.1	9.0	2.8
Кіровоградська	15.6	18.9	12.8	9.6	13.4	6.9	13.5	18.9	9.9	7.4	10.0	5.3	4.2	6.7	2.5	6.5	10.4	3.9
Луганська																		
Львівська	11.9	14.0	10.1	8.1	10.3	6.7	11.6	15.5	9.1	5.2	7.1	3.4	3.1	5.0	1.8	5.0	8.2	2.9
Миколаївська	13.3	15.6	11.3	8.6	11.4	6.9	12.6	17.6	9.7	4.9	8.9	1.4	2.8	6.2	0.6	4.4	9.6	1.1
Одеська	12.5	16.0	9.5	8.2	11.8	5.6	12.0	17.7	8.2	4.5	5.6	3.5	2.7	4.0	1.8	4.2	6.2	2.8
Полтавська	14.0	16.8	11.6	8.2	10.7	6.5	12.3	16.7	9.4	6.4	8.0	5.1	3.4	5.0	2.5	5.6	8.4	3.9
Рівненська	11.8	14.0	9.9	8.8	11.7	6.3	12.9	16.7	9.7	5.9	9.1	3.0	4.3	8.0	1.7	6.8	12.6	2.9
Сумська	15.5	18.0	13.4	9.6	12.2	7.9	13.5	18.0	10.5	7.2	11.2	3.8	3.8	6.7	1.9	5.9	10.9	2.7
Тернопільська	10.1	13.6	7.0	6.8	9.9	4.5	10.0	14.9	6.6	5.1	7.8	2.6	2.7	5.1	1.2	4.7	9.2	2.0
Харківська	13.9	16.7	11.4	8.1	11.4	5.9	12.4	17.5	9.1	6.9	9.9	4.3	3.9	6.7	1.9	6.2	10.6	3.2
Херсонська	13.4	16.5	10.8	8.8	12.2	6.5	12.5	18.0	8.9	5.4	6.3	4.7	3.4	4.5	2.6	5.2	7.1	3.9
Хмельницька	12.7	16.6	9.3	8.1	11.3	5.7	11.4	16.7	7.8	6.4	11.1	2.4	3.7	7.2	1.2	5.7	11.5	1.9
Черкаська	10.4	12.5	8.5	6.3	8.1	5.1	9.0	12.0	7.0	4.7	6.3	3.4	2.5	3.7	1.5	3.9	5.9	2.5
Чернівецька	7.7	10.4	5.4	5.6	7.9	3.8	7.9	11.6	5.0	5.3	7.5	3.3	3.4	5.8	1.6	5.8	10.2	2.9
Чернігівська	13.6	18.3	9.7	8.4	12.8	5.1	11.9	18.4	7.4	5.5	7.9	3.5	2.9	5.0	1.3	4.6	7.8	2.4
м. Київ	12.8	16.3	9.9	8.3	11.9	5.7	12.5	18.4	8.6	4.9	7.0	3.0	3.0	5.0	1.6	4.9	8.4	2.6
м. Севастополь																		

Таблиця 3 - Захворюваність і смертність 2015 року	Кількість зареєстрованих випадків захворювання на ЗН у 2015 р.*			Звичайний (грубий) показник захворюваності на 100 тис. населення			Кількість зареєстрованих смертей від ЗН у 2015 р.*			Звичайний (грубий) показник смертності на 100 тис. населення		
	♂	♀	▲	♂	♀	▲	♂	♀	▲	♂	♀	▲
<b>Україна</b>				<b>11.7</b>	<b>15.0</b>	<b>8.8</b>				<b>5.1</b>	<b>7.3</b>	<b>3.2</b>
АР Крим												
Вінницька	201	116	85	12.5	15.7	9.8	102	72	30	6.4	9.7	3.5
Волинська	147	91	56	14.1	18.6	10.2	55	41	14	5.3	8.4	2.6
Дніпропетровська	403	236	167	12.3	15.8	9.4	173	113	60	5.3	7.6	3.4
Донецька												
Житомирська	147	88	59	11.7	15.1	8.8	70	47	23	5.6	8.1	3.4
Закарпатська	82	51	31	6.5	8.5	4.7	37	29	8	2.9	4.8	1.2
Запорізька	204	126	78	11.6	15.6	8.1	86	50	36	4.9	6.2	3.8
Івано-Франківська	149	96	53	10.8	14.7	7.3	81	49	32	5.9	7.5	4.4
Київська	180	107	73	10.4	13.4	7.9	100	74	26	5.8	9.3	2.8
Кіровоградська	140	78	62	14.4	17.4	11.8	53	34	19	5.4	7.6	3.6
Луганська												
Львівська	319	197	122	12.7	16.5	9.2	110	75	35	4.4	6.3	2.6
Миколаївська	127	74	53	10.9	13.8	8.5	39	24	15	3.4	4.5	2.4
Одеська	271	166	105	11.4	14.8	8.3	75	58	17	3.1	5.2	1.3
Полтавська	190	116	74	13.2	17.5	9.5	106	74	32	7.4	11.2	4.1
Рівненська	128	75	53	11.0	13.6	8.7	57	39	18	4.9	7.1	3.0
Сумська	213	131	82	19.0	25.5	13.5	83	55	28	7.4	10.7	4.6
Тернопільська	110	60	50	10.3	12.1	8.8	65	42	23	6.1	8.4	4.0
Харківська	261	144	117	9.6	11.5	8.0	136	86	50	5.0	6.9	3.4
Херсонська	120	62	58	11.3	12.6	10.1	48	32	16	4.5	6.5	2.8
Хмельницька	157	94	63	12.1	15.6	9.1	72	45	27	5.6	7.5	3.9
Черкаська	146	89	57	11.7	15.6	8.4	76	51	25	6.1	8.9	3.7
Чернівецька	67	43	24	7.4	10.1	5.0	35	23	12	3.9	5.4	2.5
Чернігівська	136	83	53	13.0	17.5	9.3	65	44	21	6.2	9.3	3.7
м. Київ	339	204	135	11.9	15.5	8.8	123	77	46	4.3	5.9	3.0
м. Севастополь												

\* - кількість випадків в Україні в цілому виключена у зв'язку з неможливістю отримання даних від деяких регіонів

Таблиця 4 - Показники 2015 року	З числа вперше захворілих мали стадію згідно TNM, %				Не про- жили 1 року з встановл. у 2015 р., %	Зниж- кість по смертності встановл. у 2015 р.*	Охоплено спец. ліку- ванням %	Морфол. верифі- ковано %	Виявле- но на проф- оглядах %	Контингенти на 100 тис. населення, 2015 р.		
	I-II	III	IV	Не визн.						♂	♀	▲
<b>Україна</b>	<b>55.4</b>	<b>17.1</b>	<b>22.8</b>	<b>3.1</b>	<b>25.2</b>	<b>49</b>	<b>67.4</b>	<b>68.5</b>	<b>20.1</b>	<b>89.1</b>	<b>100.0</b>	<b>79.7</b>
АР Крим												
Вінницька	64.1	15.3	18.8	0.0	28.0	2	58.8	57.2	11.8	87.8	96.5	80.3
Волинська	52.2	11.0	31.6	2.9	23.9	1	73.5	59.9	40.4	86.9	90.6	83.7
Дніпропетровська	50.5	14.8	27.6	4.9	30.2	4	65.8	68.2	5.2	82.0	92.4	73.2
Донецька												
Житомирська	51.9	9.8	34.6	1.5	20.2	1	58.6	66.0	18.0	88.0	98.4	79.0
Закарпатська	41.8	19.0	34.2	0.0	29.0	2	74.7	75.6	0.0	51.1	57.5	45.1
Запорізька	57.5	12.8	25.1	2.2	24.9	6	57.5	60.3	16.8	88.2	97.7	80.3
Івано-Франківська	45.1	21.5	31.9	0.7	24.8	1	59.7	62.4	14.6	68.4	75.9	61.7
Київська	49.1	22.5	27.2	0.6	19.2	0	66.3	75.0	8.3	91.4	96.5	87.0
Кіровоградська	61.1	13.5	25.4	0.0	24.4	1	54.8	52.1	10.3	84.3	86.0	82.8
Луганська												
Львівська	58.6	20.3	17.6	2.4	22.3	1	70.8	72.4	24.7	94.0	107.9	81.4
Миколаївська	52.7	23.2	23.2	0.0	27.5	5	71.4	63.0	36.6	95.7	103.9	88.6
Одеська	66.3	21.3	10.5	0.0	18.4	3	74.4	92.6	4.3	103.2	117.8	90.3
Полтавська	56.8	17.5	25.7	0.0	24.2	0	56.8	55.8	14.2	98.4	110.3	88.3
Рівненська	65.3	8.5	22.0	2.5	22.6	0	72.0	72.7	48.3	95.9	108.5	84.6
Сумська	65.5	10.8	15.3	6.4	21.1	1	74.9	67.6	20.2	111.6	129.3	96.7
Тернопільська	53.7	12.0	33.3	0.0	28.4	1	74.1	57.3	21.3	75.3	83.6	68.0
Харківська	48.1	28.6	12.9	8.7	32.3	4	62.7	64.8	12.0	87.0	97.5	77.9
Херсонська	61.8	6.4	29.1	0.0	29.5	4	73.6	75.0	17.3	85.2	92.3	79.2
Хмельницька	52.4	34.0	11.6	0.0	23.0	1	78.9	75.8	11.6	89.6	99.7	80.9
Черкаська	52.2	16.7	29.0	2.2	25.8	1	70.3	68.5	20.3	85.2	104.0	69.3
Чернівецька	32.8	16.4	36.1	13.1	29.9	5	67.2	65.7	9.8	66.2	81.7	52.4
Чернігівська	51.5	15.4	30.8	0.0	32.5	1	61.5	62.5	20.8	97.4	108.0	88.6
м. Київ	58.1	12.5	15.8	12.2	21.5	4	72.6	78.2	62.7	106.2	123.7	91.2
м. Севастополь												

\* - кількість випадків не охоплює дані Донецької, Луганської областей, АР Крим та м. Севастополь

Таблиця 1 - Загальні показники 2014 року		♂	♀	♂
Загальна кількість випадків захворювання*		4258	3462	796
Захворюваність (грубий показник)		11.7	20.5	4.1
Захворюваність (стандартизований показник, світовий стандарт)		6.4	13.6	1.9
Захворюваність (стандартизований показник, український стандарт)		10.9	23.8	3.2
Зміна показника захворюваності 2014 р. у порівнянні з 2013 р., % (український стандарт)				
Загальна кількість померлих*		1760	1485	275
Смертність (грубий показник)		4.8	8.8	1.4
Смертність (стандартизований показник, світовий стандарт)		2.4	5.6	0.5
Смертність (стандартизований показник, укр. стандарт)		4.4	10.5	1.0
Не прожили 1 року з числа вперше захворілих в 2014 р., %		21.9	21.7	23.0
З числа вперше захворілих – з діагнозом, встановленим посмертно, %		0.8	0.7	1.4
Морфологічно підтверджено, %		85.2	86.0	81.9
Гістологічно підтверджено, %		77.6	78.3	74.5
Не визначено морфологічний тип серед верифікованих, %		8.3	8.0	9.8
Виявлено хворих на профілактичних оглядах, %		15.9	16.2	14.2
Охоплено спеціальним лікуванням первинних хворих, %		77.9	78.7	74.5
- тільки хірургічним лікуванням**, %		47.6	47.9	46.1
- комбінованим та комплексним лікуванням**, %		24.2	24.4	23.4
Захворюваність дитячого населення (0-17 років):	кількість випадків*	1	1	0
	показник на 100 000 дитячого населення	0.0	0.0	0.0
Смертність дитячого населення (0-17 років):	кількість померлих*	1	0	1
	показник на 100 000 дитячого населення	0.0	0.0	0.0

\* - кількість випадків не охоплює дані Донецької, Луганської областей, АР Крим та м. Севастополь

\*\* - від загальної кількості первинних хворих

Таблиця 2 - Захворюваність і смертність 2014 року	Звичайний (грубий) показник захворюваності на 100 тис. населення			Стандартизований показник захворюваності (світовий стандарт)			Стандартизований показник захворюваності (український стандарт)			Звичайний (грубий) показник смертності на 100 тис. населення			Стандартизований показник смертності (світовий стандарт)			Стандартизований показник смертності (український стандарт)		
	♂	♀	♂	♂	♀	♂	♂	♀	♂	♂	♀	♂	♂	♀	♂	♂	♀	♂
Україна	11.7	20.5	4.1	6.4	13.6	1.9	10.9	23.8	3.2	4.8	8.8	1.4	2.4	5.6	0.5	4.4	10.5	1.0
АР Крим																		
Вінницька	14.4	25.6	4.8	7.7	16.3	2.0	12.7	27.2	3.5	6.6	12.7	1.5	3.0	7.4	0.4	5.5	13.7	0.8
Волинська	8.3	13.7	3.5	5.5	10.9	2.0	9.4	19.2	3.4	3.2	5.7	0.9	2.1	4.8	0.3	3.4	7.9	0.6
Дніпропетровська	11.6	20.8	4.0	6.1	13.2	1.8	10.3	23.2	3.0	5.4	10.1	1.4	2.6	6.3	0.5	4.8	11.8	1.0
Донецька																		
Житомирська	12.0	22.0	3.3	6.6	14.8	1.5	11.0	25.5	2.6	5.3	10.2	1.0	2.5	6.4	0.4	4.7	12.4	0.7
Закарпатська	5.9	10.8	1.4	4.0	8.6	0.9	6.5	14.2	1.5	2.6	5.0	0.5	1.7	4.0	0.2	3.0	7.2	0.4
Запорізька	15.6	25.8	6.9	7.6	15.7	2.8	13.3	28.4	4.8	5.6	9.6	2.2	2.3	5.3	0.7	4.5	10.8	1.3
Івано-Франківська	8.8	17.0	1.5	5.3	12.5	0.7	9.2	22.2	1.2	5.1	10.0	0.7	2.9	7.4	0.2	5.3	13.6	0.4
Київська	11.9	22.1	3.1	6.7	15.2	1.4	10.9	25.8	2.3	4.8	8.9	1.3	2.3	5.7	0.4	4.3	10.8	0.8
Кіровоградська	14.7	25.1	5.8	7.7	15.8	2.6	12.6	26.8	4.1	6.0	10.7	2.1	2.9	6.5	0.9	5.0	11.6	1.4
Луганська																		
Львівська	12.7	22.6	3.8	7.1	15.3	1.7	12.3	27.2	3.2	5.0	8.6	1.7	2.5	5.6	0.6	4.7	10.7	1.2
Миколаївська	12.0	19.7	5.4	6.4	13.0	2.4	11.1	23.1	4.0	3.7	6.3	1.4	1.9	3.9	0.9	3.3	7.5	1.1
Одеська	13.5	22.5	5.5	7.8	15.5	2.8	13.1	26.9	4.5	4.6	7.9	1.7	2.4	5.3	0.7	4.5	9.9	1.3
Полтавська	10.5	18.6	3.6	5.3	11.2	1.7	9.0	19.6	2.7	5.0	9.5	1.2	2.1	5.2	0.4	4.0	10.1	0.7
Рівненська	6.1	10.2	2.5	3.8	8.3	1.0	6.9	15.2	1.9	3.6	6.2	1.3	2.3	5.2	0.6	4.3	9.7	1.2
Сумська	12.0	22.1	3.6	5.9	12.8	1.8	10.3	23.5	2.8	6.0	11.0	1.8	2.6	6.0	0.6	4.7	11.3	1.0
Тернопільська	8.8	15.6	2.8	5.0	10.4	1.5	8.1	17.9	2.3	6.5	11.6	1.9	3.4	7.7	0.8	6.1	14.4	1.3
Харківська	13.7	24.3	4.7	7.0	15.3	2.0	12.0	27.2	3.4	4.7	8.7	1.4	2.3	5.4	0.6	4.2	10.2	1.0
Херсонська	10.3	17.3	4.2	5.4	11.8	1.6	9.7	21.2	3.0	3.7	6.5	1.4	1.8	4.4	0.4	3.4	8.1	0.9
Хмельницька	9.9	18.7	2.3	5.4	11.8	1.3	9.0	20.5	2.1	4.1	7.5	1.3	1.9	4.3	0.4	3.5	8.4	0.7
Черкаська	11.1	20.2	3.4	5.4	11.7	1.4	9.2	20.4	2.4	5.5	10.6	1.2	2.3	5.5	0.5	4.4	10.9	0.8
Чернівецька	10.6	18.8	3.3	6.6	13.7	1.9	10.9	23.3	3.1	5.7	10.1	1.9	2.8	6.5	0.7	5.4	12.8	1.4
Чернігівська	13.2	22.5	5.5	6.4	13.0	2.3	10.6	22.4	3.9	4.5	8.3	1.4	2.0	4.4	0.8	3.6	8.3	1.1
м. Київ	12.8	21.6	5.3	7.4	14.8	2.6	12.8	26.1	4.6	3.9	7.0	1.2	2.0	4.5	0.5	3.9	8.9	1.0
м. Севастополь																		

Таблиця 3 - Захворюваність і смертність 2015 року	Кількість зареєстрованих випадків захворювання на ЗН у 2015 р.*			Звичайний (грубий) показник захворюваності на 100 тис. населення			Кількість зареєстрованих смертей від ЗН у 2015 р.*			Звичайний (грубий) показник смертності на 100 тис. населення		
	♂	♀	▲	♂	♀	▲	♂	♀	▲	♂	♀	▲
<b>Україна</b>				<b>10.8</b>	<b>18.8</b>	<b>3.8</b>				<b>4.2</b>	<b>7.9</b>	<b>1.1</b>
АР Крим												
Вінницька	166	134	32	10.4	18.1	3.7	69	56	13	4.3	7.6	1.5
Волинська	102	89	13	9.8	18.2	2.4	30	25	5	2.9	5.1	0.9
Дніпропетровська	343	275	68	10.5	18.4	3.8	148	124	24	4.5	8.3	1.4
Донецька												
Житомирська	106	94	12	8.4	16.1	1.8	79	74	5	6.3	12.7	0.7
Закарпатська	45	41	4	3.6	6.8	0.6	32	30	2	2.6	5.0	0.3
Запорізька	229	182	47	13.0	22.6	4.9	83	65	18	4.7	8.1	1.9
Івано-Франківська	115	98	17	8.3	15.0	2.3	53	47	6	3.8	7.2	0.8
Київська	183	158	25	10.6	19.8	2.7	78	74	4	4.5	9.3	0.4
Кіровоградська	159	138	21	16.3	30.8	4.0	63	58	5	6.5	13.0	1.0
Луганська												
Львівська	294	245	49	11.7	20.5	3.7	90	78	12	3.6	6.5	0.9
Миколаївська	147	115	32	12.6	21.4	5.1	45	41	4	3.9	7.6	0.6
Одеська	286	222	64	12.0	19.8	5.1	71	63	8	3.0	5.6	0.6
Полтавська	153	119	34	10.6	18.0	4.4	80	69	11	5.6	10.4	1.4
Рівненська	89	75	14	7.7	13.6	2.3	39	32	7	3.4	5.8	1.2
Сумська	165	139	26	14.7	27.1	4.3	74	68	6	6.6	13.3	1.0
Тернопільська	115	102	13	10.8	20.5	2.3	47	43	4	4.4	8.6	0.7
Харківська	337	227	110	12.4	18.1	7.5	96	77	19	3.5	6.1	1.3
Херсонська	100	85	15	9.4	17.2	2.6	35	32	3	3.3	6.5	0.5
Хмельницька	134	117	17	10.3	19.4	2.4	62	49	13	4.8	8.1	1.9
Черкаська	144	109	35	11.5	19.1	5.2	59	51	8	4.7	8.9	1.2
Чернівецька	75	63	12	8.3	14.8	2.5	49	41	8	5.4	9.6	1.7
Чернігівська	108	88	20	10.3	18.5	3.5	41	33	8	3.9	7.0	1.4
м. Київ	307	246	61	10.8	18.7	4.0	109	94	15	3.8	7.2	1.0
м. Севастополь												

\* - кількість випадків в Україні в цілому виключена у зв'язку з неможливістю отримання даних від деяких регіонів

Таблиця 4 - Показники 2015 року	З числа вперше захворілих мали стадію згідно TNM, %				Не ро- жили 1 року з встановл. у 2015 р., %	Зни- ж- кількість по смертно встановл. у 2015 р.*	Охоплено спец. ліку- ванням %	Морфол. верифі- ковано %	Виявле- но на проф- оглядах %	Контингенти на 100 тис. населення, 2015 р.		
	I-II	III	IV	Не визн.						♂	♀	▲
<b>Україна</b>	<b>73.6</b>	<b>16.4</b>	<b>6.4</b>	<b>3.5</b>	<b>21.9</b>	<b>31</b>	<b>77.0</b>	<b>85.8</b>	<b>17.7</b>	<b>81.1</b>	<b>137.8</b>	<b>32.0</b>
АР Крим												
Вінницька	79.3	14.5	6.2	0.0	19.2	0	71.0	80.7	20.7	82.4	144.0	29.6
Волинська	78.0	12.1	7.7	2.2	21.5	1	80.2	92.2	14.3	57.8	98.1	21.8
Дніпропетровська	76.8	11.6	6.3	5.3	22.8	2	75.5	91.0	6.0	72.6	127.2	26.6
Донецька												
Житомирська	46.9	35.4	11.5	5.2	27.0	0	70.8	93.4	11.5	63.4	111.4	21.8
Закарпатська	64.3	14.3	19.0	0.0	25.0	0	73.8	86.7	2.4	36.1	60.4	13.6
Запорізька	71.8	14.9	7.7	5.6	22.5	6	55.9	66.4	10.3	98.8	167.3	41.2
Івано-Франківська	69.2	21.5	6.5	2.8	23.7	0	74.8	86.1	8.4	49.0	86.7	15.3
Київська	76.0	15.2	8.2	0.6	24.0	1	78.9	84.7	11.1	84.2	145.9	31.1
Кіровоградська	78.5	12.5	9.0	0.0	20.3	2	74.3	77.4	4.9	92.9	158.9	36.8
Луганська												
Львівська	75.9	14.3	4.9	4.9	20.2	1	85.3	90.8	1.9	99.7	169.9	36.6
Миколаївська	68.8	23.2	7.2	0.7	17.2	2	79.0	88.4	39.9	92.2	155.0	38.2
Одеська	86.5	8.6	4.1	0.8	13.4	2	81.2	97.6	9.4	121.6	197.8	54.2
Полтавська	72.8	18.4	8.8	0.0	20.3	1	75.0	88.9	13.2	76.9	127.2	34.1
Рівненська	75.0	13.1	6.0	6.0	38.2	0	70.2	66.3	48.8	43.4	74.1	15.6
Сумська	75.3	18.0	4.0	2.7	24.8	0	78.0	86.7	15.3	80.6	141.6	29.3
Тернопільська	70.4	17.6	12.0	0.0	20.9	1	78.7	91.3	23.1	71.0	127.6	21.4
Харківська	68.9	22.0	4.1	4.7	27.2	2	75.5	78.3	11.9	98.8	160.4	45.8
Херсонська	76.4	19.1	4.5	0.0	23.8	0	86.5	92.0	16.9	78.3	126.9	36.3
Хмельницька	68.0	29.7	2.3	0.0	23.2	0	83.6	87.3	4.7	55.1	99.9	16.4
Черкаська	75.4	19.2	5.4	0.0	22.1	1	82.3	88.9	26.9	83.4	145.1	31.3
Чернівецька	54.2	15.3	8.3	22.2	23.3	0	84.7	70.7	8.3	101.7	176.7	35.2
Чернігівська	74.7	15.8	7.4	2.1	24.2	2	75.8	78.7	12.6	73.6	128.8	27.8
м. Київ	74.8	9.7	5.0	10.5	18.0	7	79.5	92.5	75.2	82.6	137.8	35.1
м. Севастополь												

\* - кількість випадків не охоплює дані Донецької, Луганської областей, АР Крим та м. Севастополь

Таблиця 1 - Загальні показники 2014 року		♂	♀	♂
Загальна кількість випадків захворювання*		1878	943	935
Захворюваність (грубий показник)		5.2	5.6	4.8
Захворюваність (стандартизований показник, світовий стандарт)		4.1	4.7	3.6
Захворюваність (стандартизований показник, український стандарт)		5.0	5.7	4.4
Зміна показника захворюваності 2014 р. у порівнянні з 2013 р., % (український стандарт)				
Загальна кількість померлих*		1423	742	681
Смертність (грубий показник)		3.9	4.4	3.5
Смертність (стандартизований показник, світовий стандарт)		2.9	3.5	2.4
Смертність (стандартизований показник, укр. стандарт)		3.7	4.5	3.1
Не прожили 1 року з числа вперше захворілих в 2014 р., %		49.3	48.9	49.7
З числа вперше захворілих – з діагнозом, встановленим посмертно, %		4.5	4.2	4.8
Морфологічно підтверджено, %		70.7	71.9	69.4
Гістологічно підтверджено, %		68.6	69.6	67.6
Не визначено морфологічний тип серед верифікованих, %		8.9	8.1	9.7
Виявлено хворих на профілактичних оглядах, %		2.1	1.4	2.8
Охоплено спеціальним лікуванням первинних хворих, %		62.3	64.7	59.7
- тільки хірургічним лікуванням**, %		18.8	18.7	19.0
- комбінованим та комплексним лікуванням**, %		32.1	34.6	29.6
Захворюваність дитячого населення (0-17 років):	кількість випадків*	142	85	57
	показник на 100 000 дитячого населення	2.1	2.5	1.7
Смертність дитячого населення (0-17 років):	кількість померлих*	66	40	26
	показник на 100 000 дитячого населення	1.0	1.1	0.8

\* - кількість випадків не охоплює дані Донецької, Луганської областей, АР Крим та м. Севастополь

\*\* - від загальної кількості первинних хворих

Таблиця 2 - Захворюваність і смертність 2014 року	Звичайний (грубий) показник захворюваності на 100 тис. населення			Стандартизований показник захворюваності (світовий стандарт)			Стандартизований показник захворюваності (український стандарт)			Звичайний (грубий) показник смертності на 100 тис. населення			Стандартизований показник смертності (світовий стандарт)			Стандартизований показник смертності (український стандарт)		
	♂	♀	♂	♂	♀	♂	♂	♀	♂	♂	♀	♂	♂	♀	♂	♂	♀	♂
Україна	5.2	5.6	4.8	4.1	4.7	3.6	5.0	5.7	4.4	3.9	4.4	3.5	2.9	3.5	2.4	3.7	4.5	3.1
АР Крим																		
Вінницька	4.5	5.1	4.0	3.7	4.4	3.0	4.4	5.0	3.9	3.9	3.8	4.0	3.3	3.4	3.1	3.9	3.9	3.9
Волинська	4.1	5.3	3.1	3.6	4.5	2.9	4.3	5.8	2.9	3.1	4.3	2.0	2.6	3.7	1.6	3.1	4.5	1.9
Дніпропетровська	4.8	5.7	4.1	3.7	4.9	2.6	4.5	5.7	3.5	3.8	4.3	3.4	2.8	3.7	2.0	3.6	4.7	2.8
Донецька																		
Житомирська	3.8	4.1	3.5	3.2	3.5	3.0	3.9	4.4	3.6	2.5	3.2	1.9	2.1	2.5	1.8	2.5	3.2	2.0
Закарпатська	4.2	4.3	4.0	3.4	3.6	3.2	4.2	4.6	4.0	2.6	2.7	2.6	2.2	2.4	2.0	2.6	2.7	2.5
Запорізька	4.8	4.4	5.1	3.5	3.4	3.5	4.4	4.3	4.4	3.8	4.1	3.6	2.4	2.9	2.1	3.3	3.8	2.9
Івано-Франківська	3.8	3.5	4.1	3.0	2.7	3.4	3.9	3.7	4.2	2.8	3.1	2.6	2.0	2.2	1.8	2.8	3.4	2.5
Київська	6.6	7.3	6.0	5.5	6.5	4.6	6.5	7.5	5.5	3.9	5.2	2.8	2.8	3.7	2.1	3.6	5.3	2.6
Кіровоградська	6.6	6.2	7.0	5.3	4.9	5.7	6.3	6.1	6.5	4.4	3.6	5.1	2.8	2.6	2.8	3.8	3.5	4.0
Луганська																		
Львівська	5.2	6.4	4.1	4.2	5.5	3.1	5.0	6.4	3.8	4.0	4.8	3.3	3.0	3.9	2.2	4.0	5.0	3.1
Миколаївська	5.4	5.0	5.7	4.2	4.4	3.9	5.1	5.3	4.9	5.0	4.5	5.4	3.7	3.5	3.9	4.6	4.7	4.7
Одеська	6.2	7.8	4.7	4.6	6.1	3.3	5.9	8.0	4.3	4.0	5.2	2.9	2.8	3.9	1.9	3.9	5.6	2.6
Полтавська	3.5	3.2	3.7	3.4	2.9	3.9	3.5	3.0	3.9	3.5	3.6	3.3	2.8	3.1	2.6	3.3	3.6	3.0
Рівненська	7.2	7.8	6.6	6.2	7.0	5.4	7.5	8.3	6.9	4.1	5.1	3.1	3.2	4.0	2.6	4.3	5.7	3.2
Сумська	4.8	4.8	4.7	3.6	3.7	3.4	4.3	4.7	4.1	3.8	3.5	4.1	2.8	2.5	3.2	3.3	3.3	3.4
Тернопільська	4.0	5.6	2.6	3.7	5.6	1.9	4.0	5.6	2.6	3.6	4.2	3.2	3.2	4.2	2.2	3.6	3.9	3.2
Харківська	6.4	6.1	6.6	4.9	4.8	5.0	5.9	6.0	5.8	5.3	5.8	4.8	3.5	4.3	2.9	4.7	5.8	3.8
Херсонська	3.9	4.8	3.1	3.3	4.2	2.6	3.6	4.6	2.8	2.9	3.6	2.3	2.3	2.8	2.1	2.7	3.5	2.2
Хмельницька	5.1	6.0	4.3	3.6	4.4	3.2	4.8	6.2	3.9	4.8	5.8	3.9	3.2	3.8	3.0	4.4	6.0	3.6
Черкаська	4.5	4.9	4.1	3.9	4.0	4.1	4.2	4.9	3.9	2.9	3.1	2.6	1.9	2.1	1.8	2.5	3.0	2.2
Чернівецька	6.2	5.4	6.9	4.9	4.5	5.1	6.0	5.4	6.2	5.9	6.6	5.2	4.5	5.5	3.5	6.0	7.1	5.0
Чернігівська	3.5	2.9	4.0	2.7	2.5	2.9	3.3	3.1	3.5	3.2	4.0	2.6	2.2	2.9	1.7	2.9	3.5	2.3
м. Київ	6.6	6.9	6.4	4.9	5.9	4.0	6.5	7.3	5.8	4.5	4.8	4.3	3.3	3.8	2.9	4.6	5.2	4.1
м. Севастополь																		

Таблиця 3 - Захворюваність і смертність 2015 року	Кількість зареєстрованих випадків захворювання на ЗН у 2015 р.*			Звичайний (грубий) показник захворюваності на 100 тис. населення			Кількість зареєстрованих смертей від ЗН у 2015 р.*			Звичайний (грубий) показник смертності на 100 тис. населення		
	♂	♀	▲	♂	♀	▲	♂	♀	▲	♂	♀	▲
<b>Україна</b>				<b>4.5</b>	<b>5.2</b>	<b>4.0</b>				<b>3.7</b>	<b>4.0</b>	<b>3.4</b>
АР Крим												
Вінницька	66	38	28	4.1	5.1	3.2	52	28	24	3.2	3.8	2.8
Волинська	37	18	19	3.6	3.7	3.5	37	23	14	3.6	4.7	2.6
Дніпропетровська	120	52	68	3.7	3.5	3.8	117	57	60	3.6	3.8	3.4
Донецька												
Житомирська	30	13	17	2.4	2.2	2.5	37	19	18	2.9	3.3	2.7
Закарпатська	41	26	15	3.3	4.3	2.3	43	27	16	3.4	4.5	2.5
Запорізька	66	37	29	3.7	4.6	3.0	50	22	28	2.8	2.7	2.9
Івано-Франківська	68	40	28	4.9	6.1	3.9	51	30	21	3.7	4.6	2.9
Київська	83	44	39	4.8	5.5	4.2	43	21	22	2.5	2.6	2.4
Кіровоградська	73	44	29	7.5	9.8	5.5	45	24	21	4.6	5.4	4.0
Луганська												
Львівська	150	80	70	6.0	6.7	5.3	110	57	53	4.4	4.8	4.0
Миколаївська	79	37	42	6.8	6.9	6.7	59	31	28	5.1	5.8	4.5
Одеська	100	54	46	4.2	4.8	3.6	56	32	24	2.4	2.9	1.9
Полтавська	51	37	14	3.5	5.6	1.8	49	27	22	3.4	4.1	2.8
Рівненська	74	44	30	6.4	8.0	4.9	53	29	24	4.6	5.3	3.9
Сумська	61	37	24	5.4	7.2	3.9	39	23	16	3.5	4.5	2.6
Тернопільська	47	27	20	4.4	5.4	3.5	46	23	23	4.3	4.6	4.0
Харківська	122	65	57	4.5	5.2	3.9	110	47	63	4.1	3.7	4.3
Херсонська	24	11	13	2.3	2.2	2.3	34	19	15	3.2	3.9	2.6
Хмельницька	61	38	23	4.7	6.3	3.3	58	35	23	4.5	5.8	3.3
Черкаська	49	23	26	3.9	4.0	3.8	44	20	24	3.5	3.5	3.6
Чернівецька	33	13	20	3.6	3.1	4.2	35	15	20	3.9	3.5	4.2
Чернігівська	38	21	17	3.6	4.4	3.0	30	13	17	2.9	2.7	3.0
м. Київ	174	76	98	6.1	5.8	6.4	135	56	79	4.7	4.3	5.2
м. Севастополь												

\* - кількість випадків в Україні в цілому виключена у зв'язку з неможливістю отримання даних від деяких регіонів

Таблиця 4 - Показники 2015 року	З числа вперше захворілих мали стадію згідно TNM, %				Не ро- жили 1 року з встановл. у 2015 р., %	Зни- жність кількість посмертно встановл. у 2015 р.*	Охоплено спец. ліку- ванням %	Морфол. верифі- ковано %	Виявле- но на проф- оглядах %	Контингенти на 100 тис. населення, 2015 р.		
	I-II	III	IV	Не визн.						♂	♀	▲
<b>Україна</b>					<b>49.3</b>	<b>82</b>	<b>64.2</b>	<b>69.2</b>	<b>2.7</b>	<b>23.0</b>	<b>23.7</b>	<b>22.3</b>
АР Крим												
Вінницька					48.6	1	81.4	80.3	0.0	16.0	19.1	13.4
Волинська					47.6	3	84.4	75.7	0.0	16.0	18.0	14.2
Дніпропетровська					60.4	7	53.8	65.0	1.9	14.5	14.8	14.3
Донецька												
Житомирська					46.9	1	86.7	93.3	6.7	15.1	15.9	14.4
Закарпатська					50.0	3	69.4	82.9	0.0	22.5	22.6	22.5
Запорізька					42.5	9	39.7	59.1	1.6	18.8	19.7	18.0
Івано-Франківська					50.0	3	81.8	69.1	0.0	21.5	21.8	21.2
Київська					38.9	4	65.1	61.4	3.6	35.2	34.0	36.2
Кіровоградська					46.8	10	68.8	65.8	3.1	22.8	23.7	22.0
Луганська												
Львівська					48.4	0	68.8	68.0	0.7	27.0	30.2	24.1
Миколаївська					55.7	5	66.7	68.4	18.8	21.6	20.8	22.2
Одеська					40.8	6	71.6	92.0	0.0	29.9	32.8	27.3
Полтавська					45.8	1	63.6	72.5	4.5	20.0	19.5	20.4
Рівненська					33.8	0	64.4	59.5	1.4	34.3	32.9	35.6
Сумська					57.4	0	47.5	50.8	1.7	21.9	23.0	21.0
Тернопільська					52.4	2	81.0	76.6	7.1	22.1	23.9	20.6
Харківська					58.0	6	56.0	55.7	0.0	23.8	23.6	23.9
Херсонська					52.5	5	90.9	95.8	0.0	15.6	16.0	15.2
Хмельницька					53.2	0	70.0	68.9	1.7	25.9	25.9	25.9
Черкаська					40.0	3	76.2	79.6	0.0	19.7	20.3	19.2
Чернівецька					61.8	9	44.8	48.5	24.1	23.9	22.5	25.2
Чернігівська					44.4	2	79.4	81.6	0.0	17.6	19.4	16.1
м. Київ					50.6	2	43.9	68.4	1.3	31.4	31.0	31.8
м. Севастополь												

\* - кількість випадків не охоплює дані Донецької, Луганської областей, АР Крим та м. Севастополь

Таблиця 1 - Загальні показники 2014 року		♿	♿	♿
Загальна кількість випадків захворювання*		3056	605	2451
Захворюваність (грубий показник)		8.4	3.6	12.6
Захворюваність (стандартизований показник, світовий стандарт)		6.3	2.8	9.5
Захворюваність (стандартизований показник, український стандарт)		8.0	3.6	11.8
Зміна показника захворюваності 2014 р. у порівнянні з 2013 р., % (український стандарт)				
Загальна кількість померлих*		260	94	166
Смертність (грубий показник)		0.7	0.6	0.9
Смертність (стандартизований показник, світовий стандарт)		0.4	0.4	0.4
Смертність (стандартизований показник, укр. стандарт)		0.7	0.6	0.7
Не прожили 1 року з числа вперше захворілих в 2014 р., %		5.2	9.3	4.1
З числа вперше захворілих – з діагнозом, встановленим посмертно, %		0.4	1.2	0.2
Морфологічно підтверджено, %		98.1	96.7	98.4
Гістологічно підтверджено, %		92.8	90.6	93.3
Не визначено морфологічний тип серед верифікованих, %		1.7	1.4	1.7
Виявлено хворих на профілактичних оглядах, %		48.8	43.8	50.0
Охоплено спеціальним лікуванням первинних хворих, %		94.1	90.3	95.0
- тільки хірургічним лікуванням**, %		42.1	38.0	43.1
- комбінованим та комплексним лікуванням**, %		47.0	47.0	46.9
Захворюваність дитячого населення (0-17 років):	кількість випадків*	44	15	29
	показник на 100 000 дитячого населення	0.6	0.4	0.9
Смертність дитячого населення (0-17 років):	кількість померлих*	0	0	0
	показник на 100 000 дитячого населення	0.0	0.0	0.0

\* - кількість випадків не охоплює дані Донецької, Луганської областей, АР Крим та м. Севастополь

\*\* - від загальної кількості первинних хворих

Таблиця 2 - Захворюваність і смертність 2014 року	Звичайний (грубий) показник захворюваності на 100 тис. населення			Стандартизований показник захворюваності (світовий стандарт)			Стандартизований показник захворюваності (український стандарт)			Звичайний (грубий) показник смертності на 100 тис. населення			Стандартизований показник смертності (світовий стандарт)			Стандартизований показник смертності (український стандарт)		
	♿	♿	♿	♿	♿	♿	♿	♿	♿	♿	♿	♿	♿	♿	♿	♿	♿	♿
Україна	8.4	3.6	12.6	6.3	2.8	9.5	8.0	3.6	11.8	0.7	0.6	0.9	0.4	0.4	0.4	0.7	0.6	0.7
АР Крим																		
Вінницька	11.4	5.5	16.5	8.6	4.2	12.7	10.8	5.6	15.5	0.7	0.3	1.0	0.3	0.2	0.4	0.6	0.3	0.8
Волинська	4.0	1.4	6.2	3.2	1.0	5.1	4.0	1.3	6.4	0.6	0.4	0.7	0.4	0.3	0.5	0.7	0.3	0.9
Дніпропетровська	7.1	3.6	10.0	5.3	2.6	7.4	6.7	3.5	9.3	0.6	0.4	0.8	0.3	0.3	0.4	0.6	0.5	0.6
Донецька																		
Житомирська	9.9	4.4	14.6	8.0	3.7	12.1	9.6	4.4	14.4	1.0	0.7	1.3	0.6	0.5	0.7	1.0	0.8	1.1
Закарпатська	1.9	1.2	2.6	1.6	1.0	2.2	2.1	1.5	2.8	0.3	0.2	0.5	0.2	0.1	0.3	0.4	0.2	0.5
Запорізька	6.8	2.1	10.8	4.9	1.5	8.0	6.0	2.1	9.5	0.7	0.4	1.0	0.4	0.2	0.5	0.6	0.3	0.8
Івано-Франківська	3.6	1.4	5.5	2.9	1.2	4.6	3.7	1.6	5.6	0.5	0.2	0.8	0.3	0.1	0.4	0.6	0.2	0.8
Київська	13.1	6.8	18.5	9.9	5.4	14.0	12.3	7.0	17.1	1.0	1.1	0.9	0.6	0.8	0.5	1.0	1.3	0.7
Кіровоградська	13.6	5.3	20.5	9.6	4.0	14.3	12.5	5.2	18.5	0.4	0.4	0.4	0.2	0.3	0.1	0.3	0.4	0.2
Луганська																		
Львівська	4.4	1.8	6.7	3.4	1.5	5.1	4.3	1.7	6.4	0.7	0.6	0.8	0.4	0.4	0.4	0.7	0.6	0.7
Миколаївська	7.8	3.3	11.6	5.7	2.3	8.7	7.4	3.2	10.9	0.3	0.2	0.5	0.2	0.1	0.2	0.3	0.2	0.4
Одеська	7.6	2.9	11.7	5.9	2.3	9.2	7.2	2.8	11.2	0.8	0.7	1.0	0.6	0.6	0.6	0.8	0.8	0.9
Полтавська	7.3	2.6	11.4	5.3	1.9	8.4	6.7	2.4	10.4	1.0	0.6	1.4	0.5	0.4	0.6	0.8	0.7	0.9
Рівненська	4.8	1.8	7.4	4.0	1.7	6.1	5.0	2.1	7.5	1.1	0.7	1.5	0.7	0.6	0.7	1.2	1.1	1.2
Сумська	15.8	7.0	23.3	11.4	4.8	17.3	14.3	6.4	21.1	1.0	0.6	1.3	0.5	0.3	0.6	0.8	0.7	1.0
Тернопільська	6.2	2.0	9.8	4.9	1.6	7.8	6.1	2.1	9.7	0.8	0.6	1.1	0.4	0.4	0.5	0.8	0.7	0.8
Харківська	6.0	1.9	9.5	4.3	1.4	7.0	5.5	2.0	8.5	0.6	0.6	0.6	0.3	0.4	0.2	0.6	0.7	0.5
Херсонська	10.6	4.8	15.7	7.8	3.6	11.6	9.7	4.8	14.2	0.5	0.4	0.5	0.3	0.4	0.3	0.5	0.5	0.5
Хмельницька	4.9	2.0	7.4	3.5	1.4	5.4	4.7	1.9	7.0	0.7	0.8	0.6	0.4	0.5	0.3	0.6	0.9	0.4
Черкаська	10.0	3.1	15.8	7.2	2.2	11.6	9.2	2.9	14.4	0.9	0.9	0.9	0.4	0.6	0.3	0.8	0.9	0.6
Чернівецька	3.8	1.7	5.6	3.0	1.3	4.6	3.8	1.7	5.6	1.1	1.2	1.0	0.7	0.9	0.6	1.2	1.6	1.1
Чернігівська	8.3	4.2	11.8	6.6	3.2	9.7	7.8	3.9	11.3	0.6	0.8	0.4	0.3	0.6	0.1	0.5	0.8	0.2
м. Київ	19.2	8.9	28.1	13.9	7.1	19.7	17.9	9.3	25.0	0.6	0.4	0.7	0.3	0.3	0.3	0.6	0.5	0.6
м. Севастополь																		



Таблиця 3 - Захворюваність і смертність 2015 року	Кількість зареєстрованих випадків захворювання на ЗН у 2015 р.*			Звичайний (грубий) показник захворюваності на 100 тис. населення			Кількість зареєстрованих смертей від ЗН у 2015 р.*			Звичайний (грубий) показник смертності на 100 тис. населення		
	♂	♀	▲	♂	♀	▲	♂	♀	▲	♂	♀	▲
<b>Україна</b>				<b>7.7</b>	<b>2.9</b>	<b>11.9</b>				<b>0.6</b>	<b>0.3</b>	<b>0.8</b>
АР Крим												
Вінницька	229	40	189	14.3	5.4	21.9	13	4	9	0.8	0.5	1.0
Волинська	28	5	23	2.7	1.0	4.2	4	2	2	0.4	0.4	0.4
Дніпропетровська	188	32	156	5.7	2.1	8.8	30	7	23	0.9	0.5	1.3
Донецька												
Житомирська	101	19	82	8.0	3.3	12.2	8	3	5	0.6	0.5	0.7
Закарпатська	14	2	12	1.1	0.3	1.8	2	0	2	0.2	0.0	0.3
Запорізька	140	20	120	7.9	2.5	12.5	8	1	7	0.5	0.1	0.7
Івано-Франківська	53	11	42	3.8	1.7	5.8	11	3	8	0.8	0.5	1.1
Київська	201	37	164	11.7	4.6	17.7	17	7	10	1.0	0.9	1.1
Кіровоградська	154	15	139	15.8	3.4	26.4	4	2	2	0.4	0.5	0.4
Луганська												
Львівська	126	26	100	5.0	2.2	7.5	8	1	7	0.3	0.1	0.5
Миколаївська	64	15	49	5.5	2.8	7.8	7	1	6	0.6	0.2	1.0
Одеська	108	21	87	4.5	1.9	6.9	11	3	8	0.5	0.3	0.6
Полтавська	96	14	82	6.7	2.1	10.5	12	3	9	0.8	0.5	1.2
Рівненська	48	6	42	4.1	1.1	6.9	4	1	3	0.3	0.2	0.5
Сумська	159	28	131	14.2	5.5	21.5	9	2	7	0.8	0.4	1.2
Тернопільська	50	11	39	4.7	2.2	6.9	8	4	4	0.8	0.8	0.7
Харківська	151	19	132	5.6	1.5	9.1	19	4	15	0.7	0.3	1.0
Херсонська	113	28	85	10.6	5.7	14.9	3	1	2	0.3	0.2	0.4
Хмельницька	73	2	71	5.6	0.3	10.2	9	1	8	0.7	0.2	1.2
Черкаська	131	19	112	10.5	3.3	16.5	8	2	6	0.6	0.4	0.9
Чернівецька	56	7	49	6.2	1.6	10.2	4	0	4	0.4	0.0	0.8
Чернігівська	70	12	58	6.7	2.5	10.1	7	1	6	0.7	0.2	1.1
м. Київ	442	94	348	15.5	7.2	22.7	9	4	5	0.3	0.3	0.3
м. Севастополь												

\* - кількість випадків в Україні в цілому виключена у зв'язку з неможливістю отримання даних від деяких регіонів

Таблиця 4 - Показники 2015 року	З числа вперше захворілих мали стадію згідно TNM, %				Не ро- жили 1 року з встановл. у 2015 р., %	Зни- кількість посмертно встановл. у 2015 р.*	Охоплено спец. ліку- ванням %	Морфол. верифі- ковано %	Виявле- но на профог- лядах %	Контингенти на 100 тис. населення, 2015 р.		
	I-II	III	IV	Не визн.						♂	♀	▲
<b>Україна</b>	<b>77.9</b>	<b>10.0</b>	<b>3.4</b>	<b>3.6</b>	<b>5.2</b>	<b>12</b>	<b>92.0</b>	<b>98.8</b>	<b>56.4</b>	<b>101.1</b>	<b>32.6</b>	<b>160.4</b>
АР Крим												
Вінницька	88.3	1.4	0.9	0.0	1.1	0	79.8	96.9	70.4	125.7	36.0	202.5
Волинська	63.0	18.5	7.4	7.4	7.3	0	77.8	100.0	29.6	36.4	11.8	58.4
Дніпропетровська	74.4	13.9	5.6	5.0	6.8	0	95.6	99.5	25.0	99.5	33.6	155.0
Донецька												
Житомирська	75.5	10.6	5.3	6.4	5.0	1	95.7	99.0	57.4	100.1	36.9	154.9
Закарпатська	53.8	0.0	23.1	7.7	8.7	0	84.6	92.9	7.7	24.5	9.0	38.9
Запорізька	74.0	13.0	3.3	2.4	4.4	2	85.4	96.4	42.3	101.9	27.6	164.4
Івано-Франківська	62.0	22.0	6.0	6.0	9.1	0	94.0	100.0	14.0	29.4	11.5	45.3
Київська	83.7	8.7	2.6	1.5	3.6	0	95.9	99.5	53.1	216.0	67.5	343.8
Кіровоградська	70.7	18.8	4.5	0.8	4.2	1	91.0	99.4	43.6	88.9	23.7	144.3
Луганська												
Львівська	75.4	17.8	3.4	1.7	13.6	0	96.6	99.2	65.3	77.7	22.6	127.3
Миколаївська	79.0	11.3	4.8	0.0	6.0	2	95.2	96.9	59.7	77.0	22.5	123.9
Одеська	86.6	4.1	1.0	1.0	4.5	1	87.6	98.1	66.0	80.4	25.6	128.9
Полтавська	68.5	13.5	5.6	0.0	7.9	1	93.3	97.9	48.3	95.6	29.1	152.1
Рівненська	71.1	8.9	4.4	13.3	9.8	0	91.1	97.9	55.6	56.4	21.8	87.6
Сумська	71.5	2.6	2.0	20.5	1.8	0	94.7	100.0	68.9	122.4	42.1	190.0
Тернопільська	75.5	14.3	4.1	2.0	10.9	1	87.8	100.0	51.0	44.3	17.3	68.0
Харківська	69.7	4.1	3.4	3.4	6.5	0	90.3	98.0	34.5	80.3	23.8	129.0
Херсонська	84.3	8.3	7.4	0.0	3.7	0	83.3	100.0	73.1	156.5	46.6	251.4
Хмельницька	92.9	2.9	2.9	0.0	11.3	1	92.9	100.0	41.4	58.0	18.5	92.2
Черкаська	76.4	14.6	6.5	0.8	7.0	0	95.9	98.5	45.5	114.3	36.2	180.1
Чернівецька	46.3	13.0	1.9	16.7	9.7	0	83.3	94.6	40.7	47.3	16.7	74.5
Чернігівська	83.9	8.1	6.5	0.0	7.1	1	98.4	100.0	46.8	121.2	45.3	184.3
м. Київ	85.1	10.8	0.5	2.7	2.1	1	97.6	99.8	86.0	220.1	77.9	342.2
м. Севастополь												

\* - кількість випадків не охоплює дані Донецької, Луганської областей, АР Крим та м. Севастополь

Таблиця 1 - Загальні показники 2014 року		♂	♀	♂
Загальна кількість випадків захворювання*		933	431	502
Захворюваність (грубий показник)		2.6	2.6	2.6
Захворюваність (стандартизований показник, світовий стандарт)		2.4	2.4	2.6
Захворюваність (стандартизований показник, український стандарт)		2.6	2.5	2.7
Зміна показника захворюваності 2014 р. у порівнянні з 2013 р., % (український стандарт)				
Загальна кількість померлих*		286	166	120
Смертність (грубий показник)		0.8	1.0	0.6
Смертність (стандартизований показник, світовий стандарт)		0.6	0.7	0.5
Смертність (стандартизований показник, укр. стандарт)		0.8	1.0	0.6
Не прожили 1 року з числа вперше захворілих в 2014 р., %		10.9	15.3	7.1
З числа вперше захворілих – з діагнозом, встановленим посмертно, %		0.8	1.4	0.2
Морфологічно підтверджено, %		99.7	99.5	99.8
Гістологічно підтверджено, %		93.7	91.6	95.4
Не визначено морфологічний тип серед верифікованих, %		0.0	0.0	0.0
Виявлено хворих на профілактичних оглядах, %		13.0	10.7	14.9
Охоплено спеціальним лікуванням первинних хворих, %		88.1	86.9	89.2
- тільки хірургічним лікуванням**, %		1.9	2.3	1.4
- комбінованим та комплексним лікуванням**, %		9.0	7.5	10.2
Захворюваність дитячого населення (0-17 років):	кількість випадків*	85	46	39
	показник на 100 000 дитячого населення	1.2	1.3	1.2
Смертність дитячого населення (0-17 років):	кількість померлих*	5	2	3
	показник на 100 000 дитячого населення	0.0	0.0	0.0

\* - кількість випадків не охоплює дані Донецької, Луганської областей, АР Крим та м. Севастополь

\*\* - від загальної кількості первинних хворих

Таблиця 2 - Захворюваність і смертність 2014 року	Звичайний (грубий) показник захворюваності на 100 тис. населення			Стандартизований показник захворюваності (світовий стандарт)			Стандартизований показник захворюваності (український стандарт)			Звичайний (грубий) показник смертності на 100 тис. населення			Стандартизований показник смертності (світовий стандарт)			Стандартизований показник смертності (український стандарт)		
	♂	♀	♂	♂	♀	♂	♂	♀	♂	♂	♀	♂	♂	♀	♂	♂	♀	♂
Україна	2.6	2.6	2.6	2.4	2.4	2.6	2.6	2.5	2.7	0.8	1.0	0.6	0.6	0.7	0.5	0.8	1.0	0.6
АР Крим																		
Вінницька	2.1	2.7	1.5	2.0	2.4	1.7	2.1	2.6	1.7	0.6	0.8	0.4	0.5	0.6	0.3	0.5	0.7	0.4
Волинська	2.5	2.0	2.9	2.4	1.9	2.9	2.6	2.1	3.1	0.7	0.8	0.6	0.6	0.7	0.6	0.8	1.0	0.7
Дніпропетровська	3.1	2.7	3.4	3.1	2.8	3.5	3.1	2.6	3.6	0.8	0.9	0.6	0.6	0.8	0.5	0.7	0.9	0.6
Донецька																		
Житомирська	1.9	2.7	1.2	1.8	2.6	1.1	1.9	2.6	1.1	0.3	0.5	0.2	0.2	0.3	0.0	0.2	0.5	0.1
Закарпатська	2.0	1.7	2.3	1.7	1.5	2.0	2.0	1.8	2.2	0.9	0.8	0.9	0.8	0.7	0.8	0.9	0.8	1.0
Запорізька	2.3	2.5	2.2	2.1	2.3	1.9	2.3	2.6	2.1	0.8	1.4	0.3	0.5	1.0	0.2	0.8	1.3	0.3
Івано-Франківська	2.4	2.6	2.2	2.3	2.5	2.1	2.3	2.4	2.3	0.9	1.4	0.4	0.7	1.1	0.3	0.8	1.3	0.4
Київська	2.9	2.4	3.4	2.7	2.0	3.5	2.9	2.3	3.6	0.9	1.4	0.4	0.7	1.2	0.2	0.9	1.4	0.4
Кіровоградська	2.7	3.6	1.9	2.8	3.4	2.2	2.8	3.6	2.2	0.6	0.7	0.6	0.5	0.5	0.7	0.6	0.7	0.7
Луганська																		
Львівська	2.1	2.2	2.1	2.1	2.0	2.2	2.2	2.3	2.3	0.5	0.8	0.2	0.4	0.6	0.3	0.5	0.8	0.3
Миколаївська	2.4	2.6	2.2	2.4	2.3	2.6	2.5	2.5	2.6	1.1	1.3	1.0	1.0	1.1	0.8	1.1	1.4	1.0
Одеська	3.9	3.8	4.1	3.4	3.2	3.6	3.8	3.6	4.0	1.3	1.6	1.1	0.9	1.2	0.7	1.2	1.5	1.0
Полтавська	2.6	2.6	2.7	3.0	2.9	3.0	3.0	2.8	3.1	0.6	0.5	0.8	0.4	0.3	0.6	0.6	0.5	0.7
Рівненська	1.6	1.6	1.5	1.6	1.7	1.5	1.5	1.6	1.5	1.1	1.1	1.2	1.0	0.9	1.1	1.2	1.2	1.3
Сумська	2.4	2.7	2.1	2.5	2.5	2.6	2.5	2.7	2.5	0.9	0.6	1.1	0.6	0.4	0.9	0.8	0.5	1.1
Тернопільська	2.5	2.8	2.3	2.1	2.2	2.1	2.4	2.7	2.3	1.5	1.8	1.2	1.0	1.2	0.8	1.4	1.7	1.2
Харківська	3.1	2.5	3.6	3.0	2.2	3.8	3.1	2.5	3.9	0.9	0.9	0.8	0.6	0.6	0.7	0.8	0.8	0.8
Херсонська	1.5	0.8	2.1	1.3	0.7	1.9	1.5	0.7	2.1	0.2	0.2	0.2	0.2	0.2	0.2	0.2	0.2	0.2
Хмельницька	2.1	2.8	1.4	2.1	2.5	1.7	2.1	2.8	1.6	0.6	1.2	0.1	0.3	0.7	0.2	0.6	1.3	0.2
Черкаська	2.2	3.0	1.6	2.3	2.9	1.8	2.3	2.9	1.8	0.3	0.5	0.2	0.2	0.4	0.0	0.3	0.5	0.1
Чернівецька	2.0	2.4	1.7	1.6	1.9	1.3	1.9	2.3	1.6	0.8	0.7	0.8	0.5	0.5	0.5	0.9	1.0	0.9
Чернігівська	2.5	2.7	2.3	2.3	2.2	2.5	2.5	2.5	2.6	1.1	1.9	0.5	0.9	1.4	0.4	1.0	1.6	0.5
м. Київ	3.2	2.7	3.6	2.9	2.6	3.1	3.1	2.7	3.5	0.7	0.8	0.7	0.6	0.6	0.5	0.7	0.7	0.7
м. Севастополь																		

Таблиця 3 - Захворюваність і смертність 2015 року	Кількість зареєстрованих випадків захворювання на ЗН у 2015 р.*			Звичайний (грубий) показник захворюваності на 100 тис. населення			Кількість зареєстрованих смертей від ЗН у 2015 р.*			Звичайний (грубий) показник смертності на 100 тис. населення		
	♂	♀	▲	♂	♀	▲	♂	♀	▲	♂	♀	▲
<b>Україна</b>				<b>2.5</b>	<b>2.4</b>	<b>2.5</b>				<b>0.7</b>	<b>0.8</b>	<b>0.5</b>
АР Крим												
Вінницька	43	18	25	2.7	2.4	2.9	6	4	2	0.4	0.5	0.2
Волинська	25	11	14	2.4	2.2	2.6	4	2	2	0.4	0.4	0.4
Дніпропетровська	89	38	51	2.7	2.5	2.9	26	13	13	0.8	0.9	0.7
Донецька												
Житомирська	27	13	14	2.2	2.2	2.1	12	5	7	1.0	0.9	1.0
Закарпатська	22	6	16	1.8	1.0	2.5	6	2	4	0.5	0.3	0.6
Запорізька	31	14	17	1.8	1.7	1.8	16	11	5	0.9	1.4	0.5
Івано-Франківська	33	13	20	2.4	2.0	2.8	16	13	3	1.2	2.0	0.4
Київська	49	21	28	2.8	2.6	3.0	8	6	2	0.5	0.8	0.2
Кіровоградська	23	17	6	2.4	3.8	1.1	7	3	4	0.7	0.7	0.8
Луганська												
Львівська	60	33	27	2.4	2.8	2.0	14	10	4	0.6	0.8	0.3
Миколаївська	24	11	13	2.1	2.0	2.1	6	4	2	0.5	0.7	0.3
Одеська	61	22	39	2.6	2.0	3.1	11	5	6	0.5	0.5	0.5
Полтавська	39	21	18	2.7	3.2	2.3	13	7	6	0.9	1.1	0.8
Рівненська	33	16	17	2.8	2.9	2.8	10	8	2	0.9	1.5	0.3
Сумська	22	8	14	2.0	1.6	2.3	8	5	3	0.7	1.0	0.5
Тернопільська	27	12	15	2.5	2.4	2.6	7	4	3	0.7	0.8	0.5
Харківська	65	30	35	2.4	2.4	2.4	19	13	6	0.7	1.0	0.4
Херсонська	22	11	11	2.1	2.2	1.9	8	2	6	0.8	0.4	1.1
Хмельницька	35	14	21	2.7	2.3	3.0	6	4	2	0.5	0.7	0.3
Черкаська	27	14	13	2.2	2.5	1.9	2	1	1	0.2	0.2	0.2
Чернівецька	22	10	12	2.4	2.4	2.5	6	3	3	0.7	0.7	0.6
Чернігівська	32	12	20	3.1	2.5	3.5	6	3	3	0.6	0.6	0.5
м. Київ	77	32	45	2.7	2.4	2.9	17	8	9	0.6	0.6	0.6
м. Севастополь												

\* - кількість випадків в Україні в цілому виключена у зв'язку з неможливістю отримання даних від деяких регіонів

Таблиця 4 - Показники 2015 року	З числа вперше захворілих мали стадію, %				Не ро- жили 1 року з встановл. у 2015 р., %	Зниж- кість по смертно встановл. у 2015 р.*	Охоплено спец. ліку- ванням %	Морфол. верифі- ковано %	Виявле- но на профог- лядах %	Контингенти на 100 тис. населення, 2015 р.		
	I-II	III	IV	Не визн.						♂	♀	▲
<b>Україна</b>	<b>45.3</b>	<b>17.1</b>	<b>10.2</b>	<b>27.3</b>	<b>10.9</b>	<b>7</b>	<b>85.6</b>	<b>99.9</b>	<b>16.6</b>	<b>37.2</b>	<b>34.8</b>	<b>39.4</b>
АР Крим												
Вінницька	50.0	33.3	16.7	0.0	6.1	0	88.9	100.0	5.6	38.5	32.5	43.6
Волинська	84.0	4.0	4.0	8.0	15.4	0	80.0	100.0	20.0	34.1	29.2	38.6
Дніпропетровська	71.6	11.4	13.6	3.4	16.2	0	83.0	100.0	21.6	41.0	37.0	44.4
Донецька												
Житомирська	54.2	12.5	8.3	25.0	8.3	0	91.7	100.0	33.3	35.4	36.7	34.3
Закарпатська	38.1	19.0	38.1	4.8	24.0	1	71.4	100.0	0.0	23.2	23.0	23.4
Запорізька	41.4	20.7	13.8	24.1	17.1	0	51.7	100.0	0.0	28.8	28.7	29.0
Івано-Франківська	63.6	24.2	12.1	0.0	6.1	0	81.8	100.0	3.0	30.7	28.7	32.6
Київська	63.3	16.3	20.4	0.0	6.1	0	89.8	100.0	8.2	47.6	45.3	49.5
Кіровоградська	34.8	21.7	34.8	8.7	0.0	0	95.7	100.0	17.4	31.4	30.6	32.1
Луганська												
Львівська	42.4	15.3	1.7	40.7	7.5	0	86.4	100.0	11.9	36.7	35.0	38.2
Миколаївська	21.7	52.2	21.7	4.3	14.8	1	91.3	100.0	56.5	35.3	33.6	36.8
Одеська	3.4	0.0	0.0	96.6	16.5	2	89.8	100.0	0.0	34.9	35.2	34.6
Полтавська	86.8	10.5	2.6	0.0	2.6	0	73.7	100.0	21.1	42.0	37.1	46.1
Рівненська	9.1	3.0	0.0	87.9	16.7	0	90.9	100.0	9.1	32.6	32.7	32.5
Сумська	57.1	33.3	4.8	4.8	3.7	0	95.2	100.0	0.0	37.0	32.2	41.1
Тернопільська	55.6	11.1	18.5	14.8	15.4	0	96.3	100.0	22.2	36.2	34.8	37.4
Харківська	4.6	4.6	0.0	90.8	9.8	1	76.9	100.0	9.2	40.6	34.7	45.7
Херсонська	47.6	23.8	28.6	0.0	6.7	0	100.0	100.0	0.0	32.5	30.8	34.1
Хмельницька	41.2	35.3	2.9	20.6	7.7	0	94.1	100.0	8.8	39.9	39.4	40.4
Черкаська	61.5	26.9	11.5	0.0	10.7	1	96.2	100.0	23.1	43.1	43.1	43.1
Чернівецька	54.5	22.7	13.6	9.1	11.1	0	86.4	95.5	9.1	39.7	41.5	38.1
Чернігівська	53.1	31.3	15.6	0.0	15.4	1	93.8	100.0	9.4	39.0	33.7	43.4
м. Київ	38.7	17.3	2.7	41.3	7.1	0	84.0	100.0	57.3	40.8	36.4	44.5
м. Севастополь												

\* - кількість випадків не охоплює дані Донецької, Луганської областей, АР Крим та м. Севастополь

Таблиця 1 - Загальні показники 2014 року		♂	♀	♂
Загальна кількість випадків захворювання*		2092	1048	1044
Захворюваність (грубий показник)		5.8	6.2	5.4
Захворюваність (стандартизований показник, світовий стандарт)		4.0	4.8	3.3
Захворюваність (стандартизований показник, український стандарт)		5.5	6.7	4.7
Зміна показника захворюваності 2014 р. у порівнянні з 2013 р., % (український стандарт)				
Загальна кількість померлих*		1048	564	484
Смертність (грубий показник)		2.9	3.4	2.5
Смертність (стандартизований показник, світовий стандарт)		1.8	2.4	1.4
Смертність (стандартизований показник, укр. стандарт)		2.7	3.6	2.1
Не прожили 1 року з числа вперше захворілих в 2014 р., %		32.4	35.1	29.8
З числа вперше захворілих – з діагнозом, встановленим посмертно, %		1.1	1.5	0.6
Морфологічно підтверджено, %		99.7	99.7	99.6
Гістологічно підтверджено, %		89.6	91.0	88.1
Не визначено морфологічний тип серед верифікованих, %		0.0	0.0	0.0
Виявлено хворих на профілактичних оглядах, %		10.0	10.2	9.9
Охоплено спеціальним лікуванням первинних хворих, %		79.3	79.3	79.4
- тільки хірургічним лікуванням**, %		5.5	5.9	5.2
- комбінованим та комплексним лікуванням**, %		10.3	11.0	9.6
Захворюваність дитячого населення (0-17 років):	кількість випадків*	60	48	12
	показник на 100 000 дитячого населення	0.9	1.4	0.3
Смертність дитячого населення (0-17 років):	кількість померлих*	8	7	1
	показник на 100 000 дитячого населення	0.1	0.2	0.0

\* - кількість випадків не охоплює дані Донецької, Луганської областей, АР Крим та м. Севастополь

\*\* - від загальної кількості первинних хворих

Таблиця 2 - Захворюваність і смертність 2014 року	Звичайний (грубий) показник захворюваності на 100 тис. населення			Стандартизований показник захворюваності (світовий стандарт)			Стандартизований показник захворюваності (український стандарт)			Звичайний (грубий) показник смертності на 100 тис. населення			Стандартизований показник смертності (світовий стандарт)			Стандартизований показник смертності (український стандарт)		
	♂	♀	♂	♂	♀	♂	♂	♀	♂	♂	♀	♂	♂	♀	♂	♂	♀	♂
Україна	5.8	6.2	5.4	4.0	4.8	3.3	5.5	6.7	4.7	2.9	3.4	2.5	1.8	2.4	1.4	2.7	3.6	2.1
АР Крим																		
Вінницька	6.9	5.8	7.8	4.5	4.2	4.7	6.3	5.9	6.6	2.9	3.1	2.7	1.6	2.1	1.2	2.5	3.1	2.0
Волинська	4.5	5.1	4.0	3.6	4.4	3.2	5.0	6.6	4.2	1.8	1.4	2.2	1.2	1.2	1.3	2.0	2.1	2.0
Дніпропетровська	5.8	6.2	5.5	3.8	4.5	3.2	5.3	6.5	4.6	2.6	2.5	2.6	1.6	1.7	1.5	2.4	2.6	2.2
Донецька																		
Житомирська	4.4	5.5	3.4	2.8	4.0	2.0	4.1	5.9	2.8	2.9	3.4	2.5	1.6	2.4	1.1	2.6	3.9	1.7
Закарпатська	4.8	4.0	5.5	3.5	3.2	3.9	5.3	5.2	5.5	2.4	2.2	2.6	1.7	1.8	1.6	2.6	2.7	2.4
Запорізька	6.1	6.7	5.6	4.0	5.0	3.3	5.5	6.7	4.7	3.4	4.8	2.3	2.1	3.6	1.0	3.0	4.9	1.7
Івано-Франківська	5.5	6.5	4.7	4.1	5.5	2.9	5.7	7.6	4.3	3.0	3.5	2.6	2.1	3.0	1.4	3.3	4.1	2.5
Київська	6.2	7.0	5.4	4.3	5.6	3.2	5.8	7.6	4.5	3.0	3.4	2.7	1.8	2.4	1.3	2.9	3.9	2.2
Кіровоградська	6.5	7.1	6.0	4.8	5.7	4.1	6.1	7.5	5.1	3.9	3.8	4.0	2.4	2.6	2.5	3.6	4.1	3.5
Луганська																		
Львівська	6.2	6.7	5.7	4.3	5.2	3.3	6.1	7.2	5.1	3.0	3.3	2.8	2.0	2.4	1.5	3.1	3.6	2.6
Миколаївська	5.6	5.8	5.4	4.0	4.4	3.5	5.5	6.0	4.9	2.8	3.7	2.1	2.0	2.8	1.3	2.7	3.8	1.8
Одеська	6.7	7.8	5.8	4.8	6.0	4.0	6.4	8.4	5.1	3.7	4.4	3.1	2.3	3.1	1.9	3.4	4.8	2.6
Полтавська	4.5	5.0	4.1	3.1	3.9	2.4	4.1	5.0	3.4	2.7	2.7	2.7	1.6	1.6	1.6	2.5	2.7	2.4
Рівненська	4.6	5.8	3.5	3.9	5.2	2.8	5.0	6.9	3.6	2.7	3.1	2.3	2.1	2.7	1.7	3.2	4.1	2.6
Сумська	3.9	2.9	4.7	2.7	2.1	3.1	3.6	2.9	4.1	2.6	3.3	2.0	1.3	1.8	1.0	2.1	3.1	1.5
Тернопільська	4.8	5.0	4.6	3.4	4.0	2.7	4.7	5.3	4.0	3.6	3.8	3.3	2.3	3.0	1.7	3.5	4.4	2.8
Харківська	5.7	6.0	5.5	4.0	4.9	3.3	5.4	6.2	4.7	2.8	3.4	2.3	1.6	2.2	1.3	2.4	3.2	1.8
Херсонська	4.1	4.6	3.7	2.7	3.8	1.8	4.1	5.3	3.0	1.3	1.4	1.2	0.9	1.0	0.9	1.3	1.7	1.2
Хмельницька	5.7	5.6	5.7	3.9	4.3	3.6	5.3	5.7	5.0	2.5	3.3	1.7	1.4	1.9	1.1	2.1	3.3	1.5
Черкаська	7.6	8.4	6.9	4.3	5.3	3.7	6.6	8.5	5.5	3.3	3.8	2.8	1.9	2.5	1.5	2.7	3.8	2.1
Чернівецька	4.4	6.6	2.5	3.5	5.7	1.5	4.5	7.4	2.1	3.2	5.2	1.5	2.2	4.1	0.8	3.4	6.5	1.2
Чернігівська	5.1	6.0	4.3	3.8	4.6	3.4	4.8	6.3	4.0	3.2	3.5	2.9	1.8	2.3	1.5	2.7	3.4	2.3
м. Київ	7.7	8.2	7.2	5.1	6.0	4.5	7.5	9.1	6.5	2.8	3.7	2.0	1.6	2.5	1.0	2.7	4.1	1.7
м. Севастополь																		

Таблиця 3 - Захворюваність і смертність 2015 року	Кількість зареєстрованих випадків захворювання на ЗН у 2015 р.*			Звичайний (грубий) показник захворюваності на 100 тис. населення			Кількість зареєстрованих смертей від ЗН у 2015 р.*			Звичайний (грубий) показник смертності на 100 тис. населення		
	♂	♀	▲	♂	♀	▲	♂	♀	▲	♂	♀	▲
<b>Україна</b>				<b>5.4</b>	<b>6.1</b>	<b>4.7</b>				<b>2.9</b>	<b>3.4</b>	<b>2.5</b>
АР Крим												
Вінницька	92	47	45	5.7	6.4	5.2	60	29	31	3.7	3.9	3.6
Волинська	32	18	14	3.1	3.7	2.6	20	13	7	1.9	2.7	1.3
Дніпропетровська	185	107	78	5.7	7.2	4.4	95	53	42	2.9	3.5	2.4
Донецька												
Житомирська	68	46	22	5.4	7.9	3.3	44	26	18	3.5	4.5	2.7
Закарпатська	54	29	25	4.3	4.8	3.8	40	20	20	3.2	3.3	3.1
Запорізька	86	44	42	4.9	5.5	4.4	46	23	23	2.6	2.9	2.4
Івано-Франківська	69	33	36	5.0	5.1	5.0	42	27	15	3.0	4.1	2.1
Київська	110	63	47	6.4	7.9	5.1	45	24	21	2.6	3.0	2.3
Кіровоградська	49	21	28	5.0	4.7	5.3	28	11	17	2.9	2.5	3.2
Луганська												
Львівська	177	91	86	7.0	7.6	6.5	82	47	35	3.3	3.9	2.6
Миколаївська	53	23	30	4.6	4.3	4.8	32	15	17	2.8	2.8	2.7
Одеська	119	65	54	5.0	5.8	4.3	43	19	24	1.8	1.7	1.9
Полтавська	54	22	32	3.8	3.3	4.1	45	27	18	3.1	4.1	2.3
Рівненська	49	27	22	4.2	4.9	3.6	29	20	9	2.5	3.6	1.5
Сумська	57	32	25	5.1	6.2	4.1	36	22	14	3.2	4.3	2.3
Тернопільська	49	26	23	4.6	5.2	4.0	33	14	19	3.1	2.8	3.3
Харківська	149	63	86	5.5	5.0	5.9	80	42	38	3.0	3.3	2.6
Херсонська	35	20	15	3.3	4.1	2.6	19	13	6	1.8	2.6	1.1
Хмельницька	60	32	28	4.6	5.3	4.0	27	14	13	2.1	2.3	1.9
Черкаська	84	47	37	6.7	8.2	5.5	51	28	23	4.1	4.9	3.4
Чернівецька	42	22	20	4.6	5.2	4.2	23	11	12	2.5	2.6	2.5
Чернігівська	57	33	24	5.4	7.0	4.2	32	20	12	3.1	4.2	2.1
м. Київ	211	115	96	7.4	8.8	6.3	112	54	58	3.9	4.1	3.8
м. Севастополь												

\* - кількість випадків в Україні в цілому виключена у зв'язку з неможливістю отримання даних від деяких регіонів

Таблиця 4 - Показники 2015 року	З числа вперше захворілих мали стадію, %				Не про- жили 1 року з встановл. у 2015 р., %	Зниж- кість по смертності встановл. у 2015 р.*	Охоплено спец. ліку- ванням %	Морфол. верифі- ковано %	Виявле- но на профог- лядах %	Контингенти на 100 тис. населення, 2015 р.		
	I-II	III	IV	Не визн.						♂	♀	▲
<b>Україна</b>	<b>26.9</b>	<b>17.2</b>	<b>17.3</b>	<b>38.5</b>	<b>32.4</b>	<b>21</b>	<b>77.7</b>	<b>99.7</b>	<b>10.6</b>	<b>34.3</b>	<b>36.0</b>	<b>32.8</b>
АР Крим												
Вінницька	57.3	24.4	18.3	0.0	25.7	0	65.9	100.0	3.7	38.1	39.5	36.9
Волинська	79.3	13.8	0.0	6.9	39.5	2	79.3	100.0	6.9	26.3	26.9	25.8
Дніпропетровська	43.4	27.4	24.6	4.6	34.1	0	77.1	100.0	10.9	32.5	35.8	29.8
Донецька												
Житомирська	14.3	15.9	38.1	31.7	32.1	0	68.3	100.0	3.2	28.3	29.1	27.6
Закарпатська	17.6	7.8	31.4	43.1	43.9	0	64.7	100.0	0.0	22.8	24.2	21.4
Запорізька	25.3	21.3	14.7	38.7	42.4	5	49.3	100.0	1.3	21.8	22.0	21.6
Івано-Франківська	16.7	16.7	13.6	53.0	30.0	1	84.8	100.0	4.5	25.7	28.1	23.5
Київська	39.8	21.4	32.7	6.1	25.3	1	78.6	100.0	7.1	43.6	48.7	39.2
Кіровоградська	34.8	17.4	13.0	34.8	43.5	2	87.0	100.0	8.7	26.0	28.2	24.1
Луганська												
Львівська	23.6	24.2	7.3	44.8	32.2	0	81.2	99.4	6.1	46.6	46.3	47.0
Миколаївська	33.3	29.4	15.7	21.6	45.0	0	72.5	100.0	33.3	31.2	32.2	30.4
Одеська	1.8	1.8	0.9	95.6	31.2	1	77.9	100.0	0.0	42.6	45.8	39.8
Полтавська	74.5	23.5	2.0	0.0	34.9	1	86.3	100.0	17.6	26.7	26.4	27.0
Рівненська	4.3	4.3	0.0	91.5	22.9	0	70.2	98.0	4.3	30.7	32.5	29.0
Сумська	53.8	17.3	21.2	7.7	25.0	0	75.0	100.0	1.9	21.7	24.8	19.1
Тернопільська	21.4	14.3	9.5	54.8	43.5	1	81.0	100.0	16.7	28.8	31.8	26.2
Харківська	0.7	2.2	0.7	96.3	33.6	0	82.2	100.0	5.2	34.8	31.5	37.6
Херсонська	12.1	33.3	39.4	15.2	25.0	1	81.8	100.0	0.0	24.9	25.7	24.1
Хмельницька	32.1	25.0	5.4	37.5	26.8	0	80.4	100.0	0.0	35.4	37.6	33.5
Черкаська	24.0	20.0	53.3	2.7	26.2	0	92.0	98.8	5.3	44.2	46.6	42.3
Чернівецька	15.4	15.4	41.0	28.2	35.9	4	59.0	97.6	7.7	36.4	44.6	29.1
Чернігівська	27.5	25.5	47.1	0.0	31.3	1	82.4	98.2	2.0	38.3	38.1	38.5
м. Київ	18.7	9.3	10.4	61.1	28.6	1	85.5	100.0	45.1	45.4	48.4	42.7
м. Севастополь												

\* - кількість випадків не охоплює дані Донецької, Луганської областей, АР Крим та м. Севастополь

Таблиця 1 - Загальні показники 2014 року		♂	♀	♂
Загальна кількість випадків захворювання*		747	368	379
Захворюваність (грубий показник)		2.1	2.2	2.0
Захворюваність (стандартизований показник, світовий стандарт)		1.3	1.6	1.1
Захворюваність (стандартизований показник, український стандарт)		2.0	2.4	1.7
Зміна показника захворюваності 2014 р. у порівнянні з 2013 р., % (український стандарт)				
Загальна кількість померлих*		461	220	241
Смертність (грубий показник)		1.3	1.3	1.2
Смертність (стандартизований показник, світовий стандарт)		0.8	0.9	0.7
Смертність (стандартизований показник, укр. стандарт)		1.2	1.5	1.1
Не прожили 1 року з числа вперше захворілих в 2014 р., %		31.3	31.7	31.0
З числа вперше захворілих – з діагнозом, встановленим посмертно, %		0.3	0.3	0.3
Морфологічно підтверджено, %		98.3	98.9	97.6
Гістологічно підтверджено, %		58.2	61.1	55.4
Не визначено морфологічний тип серед верифікованих, %		0.0	0.0	0.0
Виявлено хворих на профілактичних оглядах, %		9.1	9.0	9.2
Охоплено спеціальним лікуванням первинних хворих, %		82.3	83.2	81.4
- тільки хірургічним лікуванням**, %		1.0	1.4	0.6
- комбінованим та комплексним лікуванням**, %		3.1	5.0	1.1
Захворюваність дитячого населення (0-17 років):	кількість випадків*	0	0	0
	показник на 100 000 дитячого населення	0.0	0.0	0.0
Смертність дитячого населення (0-17 років):	кількість померлих*	0	0	0
	показник на 100 000 дитячого населення	0.0	0.0	0.0

\* - кількість випадків не охоплює дані Донецької, Луганської областей, АР Крим та м. Севастополь

\*\* - від загальної кількості первинних хворих

Таблиця 2 - Захворюваність і смертність 2014 року	Звичайний (грубий) показник захворюваності на 100 тис. населення			Стандартизований показник захворюваності (світовий стандарт)			Стандартизований показник захворюваності (український стандарт)			Звичайний (грубий) показник смертності на 100 тис. населення			Стандартизований показник смертності (світовий стандарт)			Стандартизований показник смертності (український стандарт)		
	♂	♀	♂	♂	♀	♂	♂	♀	♂	♂	♀	♂	♂	♀	♂	♂	♀	♂
Україна	2.1	2.2	2.0	1.3	1.6	1.1	2.0	2.4	1.7	1.3	1.3	1.2	0.8	0.9	0.7	1.2	1.5	1.1
АР Крим																		
Вінницька	2.1	2.2	2.1	1.3	1.5	1.2	1.9	2.2	1.8	1.6	1.1	2.1	1.0	0.8	1.2	1.6	1.1	1.9
Волинська	2.0	1.6	2.4	1.4	1.3	1.6	2.2	2.4	2.4	0.7	0.4	0.9	0.5	0.4	0.5	0.8	0.6	0.8
Дніпропетровська	2.0	2.6	1.5	1.2	1.9	0.8	1.9	2.7	1.2	0.9	1.1	0.8	0.6	0.8	0.4	0.9	1.1	0.7
Донецька																		
Житомирська	1.9	1.9	1.9	1.0	1.1	0.9	1.6	1.8	1.5	1.6	2.1	1.2	0.9	1.3	0.6	1.5	2.3	1.1
Закарпатська	2.3	2.7	2.0	1.7	2.0	1.5	2.4	3.2	2.0	1.0	0.8	1.2	0.8	0.6	0.9	1.2	1.3	1.2
Запорізька	1.6	1.7	1.5	0.9	1.2	0.7	1.4	1.8	1.2	0.9	1.0	0.7	0.5	0.7	0.4	0.8	1.0	0.6
Івано-Франківська	2.0	2.0	1.9	1.3	1.6	1.0	2.2	2.5	1.8	1.5	1.8	1.1	0.9	1.4	0.7	1.6	2.3	1.1
Київська	1.6	2.0	1.3	1.0	1.5	0.7	1.6	2.2	1.1	1.2	1.5	0.9	0.7	1.0	0.5	1.1	1.6	0.8
Кіровоградська	1.3	1.6	1.1	0.8	1.1	0.5	1.1	1.5	0.8	0.9	1.1	0.8	0.5	0.8	0.2	0.8	1.2	0.5
Луганська																		
Львівська	2.9	3.4	2.4	1.9	2.4	1.5	2.9	3.7	2.4	2.2	2.3	2.1	1.3	1.5	1.2	2.2	2.5	2.0
Миколаївська	3.1	3.3	2.9	1.8	2.4	1.5	2.9	3.8	2.4	1.4	1.7	1.1	0.8	1.1	0.6	1.3	1.8	1.0
Одеська	1.3	1.4	1.3	0.9	1.2	0.7	1.3	1.7	1.1	0.7	0.6	0.7	0.5	0.5	0.4	0.7	0.7	0.6
Полтавська	1.2	1.7	0.8	0.7	1.1	0.6	1.0	1.6	0.7	1.2	1.4	1.2	0.7	0.9	0.6	1.1	1.3	0.9
Рівненська	1.9	2.4	1.5	1.3	2.0	0.8	2.1	3.2	1.3	1.0	0.7	1.3	0.7	0.6	0.8	1.1	1.2	1.1
Сумська	1.5	1.0	2.0	0.9	0.6	1.2	1.4	1.0	1.7	0.9	1.2	0.7	0.5	0.7	0.3	0.7	0.9	0.5
Тернопільська	2.1	2.0	2.1	1.3	1.5	1.2	2.1	2.2	2.0	1.0	1.4	0.7	0.7	1.1	0.3	1.1	1.8	0.6
Харківська	2.5	2.2	2.7	1.4	1.5	1.4	2.2	2.4	2.1	1.5	1.8	1.3	0.9	1.2	0.7	1.3	1.8	1.1
Херсонська	2.0	1.6	2.3	1.2	1.3	1.2	1.9	1.9	1.8	2.1	2.0	2.1	1.3	1.4	1.2	1.9	2.2	1.8
Хмельницька	2.2	1.0	3.1	1.2	0.6	1.6	2.0	1.1	2.7	1.3	1.0	1.6	0.7	0.7	0.7	1.2	1.1	1.2
Черкаська	2.7	4.2	1.5	1.5	2.6	0.7	2.4	4.4	1.2	1.2	1.2	1.2	0.7	0.8	0.6	1.1	1.4	0.9
Чернівецька	1.4	0.5	2.3	1.0	0.4	1.3	1.7	0.7	2.3	1.6	1.4	1.7	0.9	1.0	0.9	1.7	1.9	1.5
Чернігівська	2.4	2.5	2.3	1.3	1.6	1.2	2.1	2.8	1.8	1.6	1.5	1.7	0.8	1.0	0.7	1.4	1.6	1.3
м. Київ	2.5	2.6	2.4	1.5	1.9	1.3	2.5	2.9	2.2	1.3	1.0	1.5	0.8	0.7	0.9	1.3	1.3	1.4
м. Севастополь																		

Таблиця 3 - Захворюваність і смертність 2015 року	Кількість зареєстрованих випадків захворювання на ЗН у 2015 р.*			Звичайний (грубий) показник захворюваності на 100 тис. населення			Кількість зареєстрованих смертей від ЗН у 2015 р.*			Звичайний (грубий) показник смертності на 100 тис. населення		
	♂	♀	▲	♂	♀	▲	♂	♀	▲	♂	♀	▲
<b>Україна</b>				<b>2.0</b>	<b>1.9</b>	<b>2.0</b>				<b>1.3</b>	<b>1.3</b>	<b>1.4</b>
АР Крим												
Вінницька	38	19	19	2.4	2.6	2.2	24	11	13	1.5	1.5	1.5
Волинська	23	12	11	2.2	2.5	2.0	11	3	8	1.1	0.6	1.5
Дніпропетровська	58	26	32	1.8	1.7	1.8	42	27	15	1.3	1.8	0.8
Донецька												
Житомирська	30	11	19	2.4	1.9	2.8	23	10	13	1.8	1.7	1.9
Закарпатська	19	6	13	1.5	1.0	2.0	19	9	10	1.5	1.5	1.5
Запорізька	28	9	19	1.6	1.1	2.0	16	6	10	0.9	0.7	1.0
Івано-Франківська	29	10	19	2.1	1.5	2.6	24	8	16	1.7	1.2	2.2
Київська	34	19	15	2.0	2.4	1.6	19	9	10	1.1	1.1	1.1
Кіровоградська	11	5	6	1.1	1.1	1.1	8	4	4	0.8	0.9	0.8
Луганська												
Львівська	67	35	32	2.7	2.9	2.4	37	15	22	1.5	1.3	1.7
Миколаївська	20	11	9	1.7	2.0	1.4	10	4	6	0.9	0.7	1.0
Одеська	29	14	15	1.2	1.3	1.2	14	6	8	0.6	0.5	0.6
Полтавська	18	9	9	1.3	1.4	1.2	21	9	12	1.5	1.4	1.5
Рівненська	18	9	9	1.6	1.6	1.5	13	7	6	1.1	1.3	1.0
Сумська	13	8	5	1.2	1.6	0.8	13	7	6	1.2	1.4	1.0
Тернопільська	25	12	13	2.3	2.4	2.3	18	10	8	1.7	2.0	1.4
Харківська	64	24	40	2.4	1.9	2.7	42	16	26	1.6	1.3	1.8
Херсонська	19	11	8	1.8	2.2	1.4	17	8	9	1.6	1.6	1.6
Хмельницька	27	14	13	2.1	2.3	1.9	25	14	11	1.9	2.3	1.6
Черкаська	31	11	20	2.5	1.9	3.0	19	8	11	1.5	1.4	1.6
Чернівецька	17	6	11	1.9	1.4	2.3	6	0	6	0.7	0.0	1.3
Чернігівська	13	8	5	1.2	1.7	0.9	17	9	8	1.6	1.9	1.4
м. Київ	78	34	44	2.7	2.6	2.9	47	23	24	1.7	1.8	1.6
м. Севастополь												

\* - кількість випадків в Україні в цілому виключена у зв'язку з неможливістю отримання даних від деяких регіонів

Таблиця 4 - Показники 2015 року	З числа вперше захворілих мали стадію згідно TNM, %				Не про- жили 1 року з встановл. у 2015 р., %	Зниж- кість по смертю встановл. у 2015 р.*	Охоплено спец. ліку- ванням %	Морфол. верифі- ковано %	Виявле- но на профог- лядах %	Контингенти на 100 тис. населення, 2015 р.		
	I-II	III	IV	Не визн.						♂	♀	▲
<b>Україна</b>					<b>31.3</b>	<b>2</b>	<b>77.8</b>	<b>98.3</b>	<b>8.6</b>	<b>7.6</b>	<b>7.3</b>	<b>8.0</b>
АР Крим												
Вінницька					44.1	0	97.1	100.0	0.0	6.9	6.8	7.1
Волинська					33.3	0	85.0	95.7	30.0	7.8	7.8	7.8
Дніпропетровська					30.2	0	82.5	100.0	10.5	6.2	6.5	6.0
Донецька												
Житомирська					30.4	0	61.5	100.0	3.8	6.6	5.8	7.3
Закарпатська					34.5	0	82.4	100.0	0.0	5.7	5.6	5.8
Запорізька					37.0	2	50.0	96.4	0.0	5.8	4.5	6.9
Івано-Франківська					40.0	0	82.8	96.6	6.9	7.5	5.1	9.6
Київська					16.0	0	90.6	100.0	3.1	8.9	9.3	8.5
Кіровоградська					23.1	0	60.0	100.0	30.0	4.9	4.7	5.1
Луганська												
Львівська					42.0	0	81.3	94.0	3.1	12.5	12.4	12.5
Миколаївська					34.3	0	70.0	100.0	20.0	7.0	7.3	6.7
Одеська					9.7	0	85.7	100.0	0.0	8.1	6.4	9.5
Полтавська					25.0	0	64.7	94.4	0.0	5.6	6.3	4.9
Рівненська					28.6	0	83.3	100.0	0.0	6.4	6.0	6.7
Сумська					43.8	0	75.0	100.0	0.0	5.5	5.3	5.8
Тернопільська					23.8	0	87.5	92.0	4.2	6.9	6.6	7.2
Харківська					30.2	0	76.7	100.0	10.0	9.7	8.9	10.4
Херсонська					61.9	0	66.7	100.0	0.0	3.8	3.4	4.2
Хмельницька					29.6	0	74.1	100.0	0.0	8.1	6.2	9.8
Черкаська					12.5	0	93.1	100.0	10.3	8.8	8.4	9.2
Чернівецька					15.4	0	58.8	88.2	17.6	7.2	5.9	8.3
Чернігівська					52.0	0	75.0	100.0	0.0	5.0	4.4	5.4
м. Київ					22.1	0	71.1	100.0	26.3	10.5	11.6	9.7
м. Севастополь												

\* - кількість випадків не охоплює дані Донецької, Луганської областей, АР Крим та м. Севастополь

Таблиця 1 - Загальні показники 2014 року		♂	♀	♂
Загальна кількість випадків захворювання*		3067	1636	1431
Захворюваність (грубий показник)		8.4	9.7	7.4
Захворюваність (стандартизований показник, світовий стандарт)		6.3	8.0	5.1
Захворюваність (стандартизований показник, український стандарт)		8.0	10.6	6.4
Зміна показника захворюваності 2014 р. у порівнянні з 2013 р., % (український стандарт)				
Загальна кількість померлих*		1806	912	894
Смертність (грубий показник)		5.0	5.4	4.6
Смертність (стандартизований показник, світовий стандарт)		3.2	4.0	2.7
Смертність (стандартизований показник, укр. стандарт)		4.7	6.1	3.9
Не прожили 1 року з числа вперше захворілих в 2014 р., %		36.6	34.7	38.6
З числа вперше захворілих – з діагнозом, встановленим посмертно, %		1.5	1.1	2.0
Морфологічно підтверджено, %		99.9	99.9	100.0
Гістологічно підтверджено, %		52.5	52.0	53.0
Не визначено морфологічний тип серед верифікованих, %		0.0	0.0	0.0
Виявлено хворих на профілактичних оглядах, %		9.0	9.2	8.7
Охоплено спеціальним лікуванням первинних хворих, %		67.0	67.7	66.2
- тільки хірургічним лікуванням**, %		0.3	0.2	0.4
- комбінованим та комплексним лікуванням**, %		0.5	0.3	0.7
Захворюваність дитячого населення (0-17 років):	кількість випадків*	303	181	122
	показник на 100 000 дитячого населення	4.5	5.3	3.8
Смертність дитячого населення (0-17 років):	кількість померлих*	70	41	29
	показник на 100 000 дитячого населення	1.0	1.2	0.9

\* - кількість випадків не охоплює дані Донецької, Луганської областей, АР Крим та м. Севастополь

\*\* - від загальної кількості первинних хворих

Таблиця 2 - Захворюваність і смертність 2014 року	Звичайний (грубий) показник захворюваності на 100 тис. населення			Стандартизований показник захворюваності (світовий стандарт)			Стандартизований показник захворюваності (український стандарт)			Звичайний (грубий) показник смертності на 100 тис. населення			Стандартизований показник смертності (світовий стандарт)			Стандартизований показник смертності (український стандарт)		
	♂	♀	♂	♂	♀	♂	♂	♀	♂	♂	♀	♂	♂	♀	♂	♂	♀	♂
<b>Україна</b>	<b>8.4</b>	<b>9.7</b>	<b>7.4</b>	<b>6.3</b>	<b>8.0</b>	<b>5.1</b>	<b>8.0</b>	<b>10.6</b>	<b>6.4</b>	<b>5.0</b>	<b>5.4</b>	<b>4.6</b>	<b>3.2</b>	<b>4.0</b>	<b>2.7</b>	<b>4.7</b>	<b>6.1</b>	<b>3.9</b>
АР Крим																		
Вінницька	11.4	12.9	10.0	7.3	9.5	5.7	10.4	13.9	8.2	6.0	6.2	5.9	4.0	4.7	3.4	5.6	6.9	4.8
Волинська	7.8	9.0	6.7	5.9	8.0	4.1	8.1	10.7	6.4	4.2	5.1	3.5	2.9	4.1	2.2	4.6	6.7	3.4
Дніпропетровська	9.9	11.1	8.9	7.7	9.5	6.3	9.1	11.5	7.4	5.8	6.1	5.6	3.8	4.6	3.3	5.2	6.3	4.5
Донецька																		
Житомирська	8.7	9.7	7.8	6.5	8.1	5.3	8.3	10.9	6.9	4.2	5.1	3.4	2.7	4.0	1.6	4.1	6.1	2.8
Закарпатська	5.9	8.1	3.8	4.9	7.4	2.9	6.5	10.1	3.9	3.3	3.2	3.4	2.6	2.8	2.4	3.4	3.5	3.3
Запорізька	6.4	6.9	6.0	5.0	5.9	4.3	5.9	7.2	4.9	3.9	3.3	4.5	2.5	2.4	2.8	3.6	3.9	3.5
Івано-Франківська	5.7	6.5	5.1	4.5	5.4	4.0	6.2	8.0	5.0	3.3	2.8	3.7	2.2	2.1	2.3	3.5	3.7	3.4
Київська	8.3	10.2	6.7	6.4	9.0	4.5	7.8	11.2	5.5	4.4	5.0	3.9	2.6	3.5	2.0	4.1	5.7	3.2
Кіровоградська	8.8	7.6	9.8	6.4	6.7	6.0	7.7	7.4	7.9	5.0	3.8	6.0	3.3	3.0	3.4	4.6	4.0	5.0
Луганська																		
Львівська	8.9	10.6	7.3	7.1	9.1	5.6	8.9	11.9	6.9	4.6	5.7	3.7	3.0	4.3	2.0	4.8	6.8	3.4
Миколаївська	8.9	11.1	7.0	6.8	9.4	4.9	8.6	12.1	6.3	4.4	6.3	2.7	3.3	5.0	2.1	4.2	6.9	2.6
Одеська	4.8	5.0	4.6	3.6	3.9	3.6	4.5	5.4	4.1	3.4	3.7	3.2	2.5	2.9	2.4	3.3	4.3	2.9
Полтавська	6.3	7.4	5.5	5.4	7.2	3.8	5.8	7.5	4.5	4.4	5.0	4.0	2.9	3.6	2.4	4.1	5.4	3.3
Рівненська	8.4	8.7	8.1	6.5	8.1	5.3	9.0	11.3	7.4	5.3	5.3	5.3	3.8	4.6	3.4	5.9	7.7	4.9
Сумська	9.6	11.6	8.0	7.7	10.4	5.4	8.9	11.7	6.8	5.8	6.8	5.1	3.4	4.2	3.0	4.9	6.9	3.9
Тернопільська	7.1	8.0	6.3	5.6	6.6	4.9	6.9	8.7	5.8	5.4	4.8	6.0	4.0	3.9	4.1	5.3	5.0	5.3
Харківська	9.6	10.8	8.5	6.6	8.2	5.5	8.8	11.8	7.1	6.0	7.3	4.8	3.8	5.4	2.8	5.6	8.1	4.1
Херсонська	8.7	9.1	8.4	7.1	7.8	6.5	8.1	9.4	7.1	6.8	7.9	5.9	4.8	5.9	4.0	6.4	8.2	5.0
Хмельницька	9.6	10.3	9.0	6.6	7.5	6.2	8.9	11.0	7.6	6.9	7.0	6.9	3.9	4.6	3.5	6.0	7.3	5.1
Черкаська	12.4	14.3	10.9	8.4	10.2	7.4	10.9	14.3	8.9	5.8	6.3	5.4	2.9	3.6	2.5	4.8	6.1	4.1
Чернівецька	6.9	7.5	6.3	5.3	6.2	5.0	7.3	9.4	6.3	4.2	4.2	4.2	2.5	3.0	2.1	4.2	4.8	3.7
Чернігівська	9.9	12.7	7.6	6.7	10.2	3.9	8.4	12.7	5.5	5.5	6.5	4.7	3.0	4.1	2.2	4.4	6.4	3.2
м. Київ	9.0	11.7	6.7	6.8	9.6	4.8	9.1	13.8	6.0	5.2	5.8	4.6	3.2	4.1	2.6	5.1	6.9	4.2
м. Севастополь																		



Таблиця 3 - Захворюваність і смертність 2015 року	Кількість зареєстрованих випадків захворювання на ЗН у 2015 р.*			Звичайний (грубий) показник захворюваності на 100 тис. населення			Кількість зареєстрованих смертей від ЗН у 2015 р.*			Звичайний (грубий) показник смертності на 100 тис. населення		
	♂	♀	▲	♂	♀	▲	♂	♀	▲	♂	♀	▲
<b>Україна</b>				<b>7.9</b>	<b>9.2</b>	<b>6.8</b>				<b>4.7</b>	<b>5.5</b>	<b>4.0</b>
АР Крим												
Вінницька	205	120	85	12.8	16.2	9.8	104	62	42	6.5	8.4	4.9
Волинська	93	46	47	8.9	9.4	8.6	48	26	22	4.6	5.3	4.0
Дніпропетровська	263	138	125	8.0	9.2	7.0	154	79	75	4.7	5.3	4.2
Донецька												
Житомирська	109	56	53	8.7	9.6	7.9	53	28	25	4.2	4.8	3.7
Закарпатська	87	52	35	6.9	8.6	5.4	61	34	27	4.9	5.6	4.1
Запорізька	94	52	42	5.3	6.5	4.4	67	32	35	3.8	4.0	3.7
Івано-Франківська	93	52	41	6.7	8.0	5.6	65	43	22	4.7	6.6	3.0
Київська	122	54	68	7.1	6.8	7.3	71	37	34	4.1	4.6	3.7
Кіровоградська	76	52	24	7.8	11.6	4.6	49	29	20	5.0	6.5	3.8
Луганська												
Львівська	187	100	87	7.4	8.4	6.6	115	64	51	4.6	5.4	3.9
Миколаївська	102	56	46	8.8	10.4	7.4	56	28	28	4.8	5.2	4.5
Одеська	78	38	40	3.3	3.4	3.2	48	27	21	2.0	2.4	1.7
Полтавська	99	48	51	6.9	7.2	6.6	79	37	42	5.5	5.6	5.4
Рівненська	67	47	20	5.8	8.5	3.3	40	24	16	3.5	4.4	2.6
Сумська	99	61	38	8.8	11.9	6.3	55	30	25	4.9	5.9	4.1
Тернопільська	71	35	36	6.7	7.0	6.3	60	32	28	5.6	6.4	4.9
Харківська	222	98	124	8.2	7.8	8.5	125	63	62	4.6	5.0	4.3
Херсонська	68	34	34	6.4	6.9	5.9	51	25	26	4.8	5.1	4.5
Хмельницька	175	107	68	13.5	17.8	9.8	80	43	37	6.2	7.2	5.3
Черкаська	150	83	67	12.0	14.5	9.9	64	34	30	5.1	6.0	4.4
Чернівецька	57	29	28	6.3	6.8	5.8	35	17	18	3.9	4.0	3.7
Чернігівська	112	61	51	10.7	12.8	8.9	66	34	32	6.3	7.2	5.6
м. Київ	227	126	101	8.0	9.6	6.6	148	91	57	5.2	6.9	3.7
м. Севастополь												

\* - кількість випадків в Україні в цілому виключена у зв'язку з неможливістю отримання даних від деяких регіонів

Таблиця 4 - Показники 2015 року	З числа вперше захворілих у 2015 р. мали форму, %				Не про- жили 1 року з встановл. у 2015 р., %	Зниж- кість по смерті встановл. у 2015 р.*	Охоплено спеціалізу- ванням %	Морфол. верифі- ковано %	Виявле- но на проф- оглядах %	Контингенти на 100 тис. населення, 2015 р.		
	Гостру	Підгостру	Хронічну	Неуточн.						♂	♀	▲
<b>Україна</b>	<b>41.1</b>	<b>0.4</b>	<b>49.3</b>	<b>9.2</b>	<b>36.6</b>	<b>44</b>	<b>67.9</b>	<b>100.0</b>	<b>8.9</b>	<b>49.0</b>	<b>54.2</b>	<b>44.6</b>
АР Крим												
Вінницька	40.3	0.5	51.5	7.7	32.1	3	91.8	100.0	0.5	59.9	65.2	55.3
Волинська	55.3	0.0	36.5	8.2	25.3	1	65.9	100.0	34.1	51.1	56.3	46.4
Дніпропетровська	42.7	0.8	50.0	6.5	38.9	1	69.0	100.0	11.7	49.2	56.3	43.1
Донецька												
Житомирська	27.3	0.0	60.6	12.1	29.8	0	44.4	100.0	7.1	53.4	55.7	51.4
Закарпатська	48.8	0.0	46.4	4.8	26.8	1	60.7	100.0	0.0	34.3	39.1	29.8
Запорізька	49.4	0.0	43.4	7.2	31.8	6	19.3	100.0	8.4	38.1	42.9	34.1
Івано-Франківська	45.1	0.0	49.5	5.5	31.5	0	83.5	100.0	1.1	33.5	37.0	30.4
Київська	51.7	0.0	36.4	11.9	34.1	0	80.5	100.0	8.5	60.1	62.2	58.2
Кіровоградська	38.2	0.0	55.9	5.9	37.8	4	69.1	100.0	16.2	46.4	53.2	40.6
Луганська												
Львівська	42.0	0.0	45.4	12.6	38.2	1	81.0	100.0	1.7	41.5	45.5	37.9
Миколаївська	30.3	5.6	57.3	6.7	41.7	3	38.2	100.0	15.7	49.5	52.8	46.7
Одеська	34.2	1.4	27.4	37.0	32.7	4	72.6	98.7	0.0	40.8	41.9	39.9
Полтавська	42.9	0.0	45.1	12.1	36.7	0	47.3	100.0	14.3	40.1	46.0	35.1
Рівненська	44.8	0.0	49.3	6.0	44.6	0	82.1	100.0	4.5	38.0	44.2	32.5
Сумська	43.5	0.0	51.1	5.4	33.3	0	80.4	100.0	0.0	57.6	66.5	50.1
Тернопільська	40.9	0.0	53.0	6.1	43.1	6	90.9	100.0	16.7	40.6	46.8	35.2
Харківська	37.6	0.5	58.9	3.0	46.3	0	43.3	100.0	4.5	58.1	58.1	58.0
Херсонська	54.8	0.0	40.3	4.8	36.7	0	67.7	100.0	3.2	41.0	43.1	39.1
Хмельницька	28.6	0.0	61.5	9.9	40.3	2	72.7	100.0	2.5	65.9	78.9	54.7
Черкаська	33.3	0.0	48.6	18.1	30.8	5	73.9	100.0	10.1	81.4	91.6	72.8
Чернівецька	54.7	0.0	35.8	9.4	30.0	5	37.7	100.0	5.7	44.8	53.7	36.8
Чернігівська	38.6	0.0	58.4	3.0	33.7	0	90.1	100.0	2.0	52.7	60.4	46.3
м. Київ	42.5	0.5	45.0	12.0	39.7	2	69.0	100.0	30.5	49.9	57.5	43.3
м. Севастополь												

\* - кількість випадків не охоплює дані Донецької, Луганської областей, АР Крим та м. Севастополь

Таблиця 1 - Загальні показники 2014 року		♿	♿	♿
Загальна кількість випадків захворювання*		3543	2041	1502
Захворюваність (грубий показник)		9.8	12.1	7.7
Захворюваність (стандартизований показник, світовий стандарт)		5.5	8.2	3.7
Захворюваність (стандартизований показник, український стандарт)		9.0	13.6	6.2
Зміна показника захворюваності 2014 р. у порівнянні з 2013 р., % (український стандарт)				
Загальна кількість померлих*		2548	1538	1010
Смертність (грубий показник)		7.0	9.1	5.2
Смертність (стандартизований показник, світовий стандарт)		3.9	6.2	2.4
Смертність (стандартизований показник, укр. стандарт)		6.5	10.2	4.1
Не прожили 1 року з числа вперше захворілих в 2014 р., %		67.8	70.7	63.9
З числа вперше захворілих – з діагнозом, встановленим посмертно, %		0.8	0.7	0.9
Морфологічно підтверджено, %		36.4	35.3	38.0
Гістологічно підтверджено, %		27.6	26.1	29.6
Не визначено морфологічний тип серед верифікованих, %		30.1	29.6	30.8
Виявлено хворих на профілактичних оглядах, %		1.8	2.0	1.5
Охоплено спеціальним лікуванням первинних хворих, %		23.5	23.7	23.3
- тільки хірургічним лікуванням**, %		4.5	4.1	4.9
- комбінованим та комплексним лікуванням**, %		4.3	4.3	4.2
Захворюваність дитячого населення (0-17 років):	кількість випадків*	2	0	2
	показник на 100 000 дитячого населення	0.0	0.0	0.0
Смертність дитячого населення (0-17 років):	кількість померлих*	2	0	2
	показник на 100 000 дитячого населення	0.0	0.0	0.0

\* - кількість випадків не охоплює дані Донецької, Луганської областей, АР Крим та м. Севастополь

\*\* - від загальної кількості первинних хворих

Таблиця 2 - Захворюваність і смертність 2014 року	Звичайний (грубий) показник захворюваності на 100 тис. населення			Стандартизований показник захворюваності (світовий стандарт)			Стандартизований показник захворюваності (український стандарт)			Звичайний (грубий) показник смертності на 100 тис. населення			Стандартизований показник смертності (світовий стандарт)			Стандартизований показник смертності (український стандарт)		
	♿	♿	♿	♿	♿	♿	♿	♿	♿	♿	♿	♿	♿	♿	♿	♿	♿	♿
<b>Україна</b>	<b>9.8</b>	<b>12.1</b>	<b>7.7</b>	<b>5.5</b>	<b>8.2</b>	<b>3.7</b>	<b>9.0</b>	<b>13.6</b>	<b>6.2</b>	<b>7.0</b>	<b>9.1</b>	<b>5.2</b>	<b>3.9</b>	<b>6.2</b>	<b>2.4</b>	<b>6.5</b>	<b>10.2</b>	<b>4.1</b>
АР Крим																		
Вінницька	10.1	13.3	7.4	5.8	8.7	3.9	9.2	14.2	6.1	7.5	9.3	6.0	4.2	6.2	2.7	6.8	10.2	4.6
Волинська	10.8	11.9	9.8	6.9	9.5	5.1	11.5	15.6	8.6	6.1	7.6	4.7	4.1	6.2	2.5	6.5	9.6	4.2
Дніпропетровська	10.6	13.2	8.5	5.8	8.8	3.9	9.6	14.7	6.5	7.6	10.1	5.5	4.1	6.7	2.4	6.8	11.3	4.0
Донецька																		
Житомирська	7.4	10.1	5.2	4.2	6.9	2.5	6.9	11.4	4.2	4.9	6.7	3.4	2.8	4.4	1.8	4.6	7.5	2.9
Закарпатська	7.8	9.3	6.4	5.4	7.4	3.8	9.0	12.5	6.6	5.3	6.8	3.8	3.7	5.6	2.4	6.1	9.3	3.8
Запорізька	10.1	12.3	8.2	5.4	8.2	3.6	8.8	13.1	6.1	7.8	10.7	5.4	4.0	6.7	2.2	6.8	11.4	4.0
Івано-Франківська	9.8	11.7	8.1	5.6	8.2	3.6	9.8	13.7	6.9	7.2	9.5	5.1	4.2	6.9	2.1	7.1	11.2	4.1
Київська	10.6	13.8	7.8	5.7	9.2	3.5	9.6	15.5	6.0	7.7	10.4	5.3	4.1	7.0	2.4	6.8	11.9	4.0
Кіровоградська	15.5	20.2	11.5	8.1	12.4	5.4	13.3	20.8	8.8	10.4	15.6	6.0	5.5	9.1	3.1	8.9	15.6	4.8
Луганська																		
Львівська	10.3	12.1	8.7	6.1	8.6	4.2	10.3	14.2	7.5	7.5	9.4	5.8	4.5	6.7	3.0	7.6	11.3	5.1
Миколаївська	12.9	15.9	10.2	7.2	10.9	4.6	11.7	17.0	8.0	7.5	9.8	5.4	4.3	6.7	2.4	6.6	10.1	4.1
Одеська	11.3	13.4	9.5	6.5	9.2	4.6	10.8	15.6	7.8	8.3	9.9	6.8	4.6	6.8	3.2	7.7	11.4	5.4
Полтавська	7.9	11.1	5.2	4.3	7.3	2.3	6.8	11.5	3.8	7.5	10.1	5.4	3.8	6.1	2.3	6.2	10.3	3.8
Рівненська	6.9	9.1	4.9	4.8	7.5	3.0	7.9	12.7	5.0	5.1	6.9	3.5	3.5	5.7	2.0	5.6	9.1	3.2
Сумська	8.1	8.5	7.7	4.3	5.2	3.7	6.8	8.8	5.7	7.2	8.1	6.4	3.9	5.1	3.1	6.1	8.2	4.8
Тернопільська	7.8	9.0	6.7	4.2	6.1	2.8	7.2	10.2	5.1	5.0	5.2	4.7	2.7	3.6	2.1	4.7	6.0	3.7
Харківська	10.1	12.6	8.1	5.6	8.3	3.9	9.0	13.4	6.3	6.5	8.7	4.7	3.7	5.7	2.4	5.8	9.0	3.8
Херсонська	8.8	12.9	5.2	5.0	8.6	2.5	8.0	14.2	4.1	6.6	10.1	3.7	3.9	6.9	1.7	6.1	10.6	2.9
Хмельницька	13.2	17.1	9.9	7.2	11.2	4.3	12.0	18.3	7.7	11.0	15.6	7.0	6.0	10.2	3.0	9.9	17.1	5.2
Черкаська	7.2	9.6	5.3	3.6	5.4	2.5	6.1	9.8	4.0	5.5	7.3	4.0	2.8	4.3	1.8	4.7	7.5	3.0
Чернівецька	10.6	13.6	7.9	6.4	10.3	3.9	10.7	17.3	6.7	8.8	10.6	7.3	5.2	7.5	3.7	8.7	12.9	6.2
Чернігівська	11.2	16.0	7.3	5.5	9.6	3.0	9.0	16.3	4.8	7.5	9.8	5.5	3.5	5.7	2.1	5.8	9.8	3.5
м. Київ	6.4	6.6	6.2	3.6	4.4	3.1	6.5	7.8	5.6	4.2	4.8	3.8	2.4	3.3	1.8	4.3	5.6	3.3
м. Севастополь																		

Таблиця 3 - Захворюваність і смертність 2015 року	Кількість зареєстрованих випадків захворювання на ЗН у 2015 р.*			Звичайний (грубий) показник захворюваності на 100 тис. населення			Кількість зареєстрованих смертей від ЗН у 2015 р.*			Звичайний (грубий) показник смертності на 100 тис. населення		
	♂	♀	▲	♂	♀	▲	♂	♀	▲	♂	♀	▲
<b>Україна</b>				<b>9.1</b>	<b>11.2</b>	<b>7.2</b>				<b>7.0</b>	<b>8.7</b>	<b>5.4</b>
АР Крим												
Вінницька	156	90	66	9.7	12.2	7.6	143	92	51	8.9	12.4	5.9
Волинська	109	61	48	10.5	12.4	8.7	101	56	45	9.7	11.4	8.2
Дніпропетровська	384	225	159	11.7	15.0	9.0	245	153	92	7.5	10.2	5.2
Донецька												
Житомирська	85	50	35	6.8	8.6	5.2	60	42	18	4.8	7.2	2.7
Закарпатська	82	49	33	6.5	8.1	5.1	52	28	24	4.1	4.6	3.7
Запорізька	185	109	76	10.5	13.5	7.9	122	72	50	6.9	8.9	5.2
Івано-Франківська	139	78	61	10.1	12.0	8.4	115	64	51	8.3	9.8	7.0
Київська	158	90	68	9.2	11.3	7.3	118	67	51	6.9	8.4	5.5
Кіровоградська	171	92	79	17.6	20.6	15.0	119	62	57	12.2	13.9	10.8
Луганська												
Львівська	224	127	97	8.9	10.6	7.3	210	122	88	8.3	10.2	6.6
Миколаївська	155	95	60	13.3	17.7	9.6	99	57	42	8.5	10.6	6.7
Одеська	196	111	85	8.2	9.9	6.7	116	66	50	4.9	5.9	4.0
Полтавська	143	73	70	9.9	11.0	9.0	108	57	51	7.5	8.6	6.6
Рівненська	82	55	27	7.1	10.0	4.4	71	42	29	6.1	7.6	4.8
Сумська	98	57	41	8.7	11.1	6.7	69	43	26	6.2	8.4	4.3
Тернопільська	86	51	35	8.1	10.3	6.2	66	42	24	6.2	8.4	4.2
Харківська	179	89	90	6.6	7.1	6.2	155	81	74	5.7	6.5	5.1
Херсонська	87	53	34	8.2	10.7	5.9	85	56	29	8.0	11.3	5.1
Хмельницька	171	100	71	13.2	16.6	10.2	129	70	59	9.9	11.6	8.5
Черкаська	82	49	33	6.6	8.6	4.9	73	46	27	5.9	8.1	4.0
Чернівецька	72	45	27	7.9	10.6	5.6	73	44	29	8.1	10.3	6.0
Чернігівська	80	52	28	7.6	11.0	4.9	82	51	31	7.8	10.7	5.4
м. Київ	165	82	83	5.8	6.2	5.4	113	57	56	4.0	4.3	3.7
м. Севастополь												

\* - кількість випадків в Україні в цілому виключена у зв'язку з неможливістю отримання даних від деяких регіонів

Таблиця 4 - Показники 2015 року	З числа вперше захворілих мали стадію згідно TNM, %				Не про- жили 1 року з встановл. у 2015 р., %	Зниж- кість по смертності встановл. у 2015 р.*	Охоплено спец. ліку- ванням %	Морфол. верифі- ковано %	Виявле- но на проф- оглядах %	Контингенти на 100 тис. населення, 2015 р.		
	I-II	III	IV	Не визн.						♂	♀	▲
<b>Україна</b>	<b>0.0</b>	<b>3.1</b>	<b>52.7</b>	<b>0.2</b>	<b>67.8</b>	<b>27</b>	<b>20.5</b>	<b>35.6</b>	<b>1.9</b>	<b>17.7</b>	<b>18.4</b>	<b>17.0</b>
АР Крим												
Вінницька	0.0	0.0	88.9	0.0	68.4	1	15.6	23.1	0.0	12.1	13.0	11.3
Волинська	0.0	0.0	22.9	0.0	55.9	0	18.1	24.8	1.0	17.6	18.6	16.7
Дніпропетровська	0.0	0.6	0.8	0.6	66.8	0	12.4	22.9	3.0	18.0	17.2	18.7
Донецька												
Житомирська	0.0	0.0	96.4	1.2	61.1	0	25.0	52.9	3.6	14.0	15.6	12.6
Закарпатська	0.0	0.0	0.0	0.0	63.9	0	19.2	32.9	0.0	19.7	20.4	19.1
Запорізька	0.0	0.0	99.4	0.0	64.3	7	18.6	44.9	2.9	20.2	22.0	18.8
Івано-Франківська	0.0	0.0	55.5	0.0	78.2	0	15.3	20.1	0.0	9.6	11.7	7.7
Київська	0.0	0.0	94.8	0.0	68.7	0	17.4	36.7	3.9	21.5	23.5	19.8
Кіровоградська	0.0	0.0	16.7	0.0	62.9	0	16.7	22.8	3.1	18.1	20.3	16.1
Луганська												
Львівська	0.0	1.9	97.7	0.0	73.5	0	19.0	28.1	0.0	17.2	16.4	18.0
Миколаївська	0.0	0.0	98.7	0.0	65.3	4	26.2	35.5	4.0	26.0	28.6	23.8
Одеська	0.0	0.0	87.2	1.1	62.0	3	30.3	82.1	0.0	29.0	32.0	26.3
Полтавська	0.0	55.7	44.3	0.0	78.4	0	19.3	37.1	4.3	15.3	15.1	15.4
Рівненська	0.0	0.0	0.0	0.0	70.5	0	25.6	15.9	0.0	12.2	14.0	10.7
Сумська	0.0	0.0	45.7	0.0	68.9	0	24.5	31.6	0.0	13.7	13.7	13.6
Тернопільська	0.0	2.5	0.0	0.0	58.2	0	22.2	39.5	1.2	16.5	17.5	15.6
Харківська	0.0	4.8	90.4	0.6	66.7	2	25.3	45.3	7.2	20.1	18.6	21.5
Херсонська	0.0	0.0	0.0	0.0	69.4	0	27.9	36.8	0.0	10.0	9.7	10.3
Хмельницька	0.0	0.0	54.2	0.6	68.1	0	25.3	28.1	0.6	21.4	24.4	18.8
Черкаська	0.0	3.8	85.9	0.0	67.4	4	28.2	53.7	0.0	11.3	10.5	12.0
Чернівецька	0.0	0.0	93.0	0.0	73.1	0	14.1	23.6	2.8	27.1	27.2	27.0
Чернігівська	0.0	0.0	5.1	0.0	80.5	1	25.6	33.8	0.0	13.8	15.6	12.2
м. Київ	0.0	0.0	0.0	0.0	68.4	5	18.4	48.5	0.0	14.0	14.6	13.5
м. Севастополь												

\* - кількість випадків не охоплює дані Донецької, Луганської областей, АР Крим та м. Севастополь

Таблиця 1 - Загальні показники 2014 року	♿♿	♿	♿
Загальна кількість випадків захворювання*	1034	579	455
Захворюваність (грубий показник)	15.7	17.1	14.2
Захворюваність (стандартизований показник, світовий стандарт)	15.7	17.1	14.2
Захворюваність (стандартизований показник, український стандарт)	15.0	16.1	13.7
Зміна показника захворюваності 2014 р. у порівнянні з 2013 р., % (український стандарт)			
Загальна кількість померлих*	260	150	110
Смертність (грубий показник)	3.9	4.4	3.4
Смертність (стандартизований показник, світовий стандарт)	4.0	4.5	3.4
Смертність (стандартизований показник, укр. стандарт)	3.7	4.1	3.3
Не прожили 1 року з числа вперше захворілих в 2014 р., %	15.7	16.6	14.6
З числа вперше захворілих – з діагнозом, встановленим посмертно, %	1.2	0.7	1.8
Морфологічно підтверджений діагноз, %	96.0	96.5	95.4
Гістологічно підтверджений діагноз, %	82.0	80.0	84.6
Не визначено морфологічний тип серед верифікованих, %	3.8	1.8	6.5
Виявлено хворих на профілактичних оглядах, %	11.5	10.4	13.0
Охоплено спеціальним лікуванням первинних хворих, %	87.9	88.1	87.6
- тільки хірургічним лікуванням**, %	12.8	10.0	16.3
- комбінованим або комплексним лікуванням**, %	23.6	20.6	27.4

\* - кількість випадків не охоплює дані Донецької, Луганської областей, АР Крим та м. Севастополь

\*\* - від загальної кількості первинних хворих

Таблиця 2 - Захворюваність і смертність 2014 року	Звичайний (грубий) показник захворюваності на 100 тис. населення			Стандартизова- ний показник захворюваності (світовий стандарт)			Стандартизова- ний показник захворюваності (український стандарт)			Звичайний (грубий) показник смертності на 100 тис. населення			Стандартизова- ний показник смертності (світовий стандарт)			Стандартизова- ний показник смертності (український стандарт)		
	♿♿	♿	♿	♿♿	♿	♿	♿♿	♿	♿	♿♿	♿	♿	♿♿	♿	♿	♿♿	♿	♿
<b>Україна</b>	<b>15.7</b>	<b>17.1</b>	<b>14.2</b>	<b>15.7</b>	<b>17.1</b>	<b>14.2</b>	<b>15.0</b>	<b>16.1</b>	<b>13.7</b>	<b>3.9</b>	<b>4.4</b>	<b>3.4</b>	<b>4.0</b>	<b>4.5</b>	<b>3.4</b>	<b>3.7</b>	<b>4.1</b>	<b>3.3</b>
АР Крим																		
Вінницька	11.9	13.2	10.5	11.8	13.2	10.3	11.9	13.4	10.4	6.5	7.9	4.9	6.3	7.9	4.6	6.4	7.7	5.1
Волинська	13.1	13.1	13.1	13.0	12.8	13.3	12.4	13.2	11.4	3.8	2.5	5.3	3.7	2.4	5.2	4.1	3.0	5.3
Дніпропетровська	16.8	20.4	12.9	16.9	20.5	13.0	14.9	17.9	11.7	4.6	6.2	2.9	4.7	6.3	3.0	4.0	4.9	3.0
Донецька																		
Житомирська	12.7	14.4	11.0	13.1	14.7	11.4	10.9	13.3	8.4	3.3	4.0	2.5	3.2	4.0	2.4	3.4	4.1	2.6
Закарпатська	10.8	12.9	8.6	10.8	12.8	8.7	10.3	13.1	7.5	6.3	8.1	4.3	6.2	8.1	4.2	6.3	8.1	4.4
Запорізька	13.1	14.1	12.1	13.1	14.1	12.1	13.1	15.2	10.8	4.1	5.4	2.8	4.2	5.4	3.0	3.9	5.5	2.3
Івано-Франківська	14.6	13.2	16.1	14.4	13.1	15.8	14.4	13.0	15.7	1.1	1.4	0.7	1.0	1.3	0.8	1.0	1.5	0.5
Київська	20.9	23.6	17.9	20.9	23.6	17.9	18.9	19.7	18.1	3.2	4.4	2.0	3.2	4.4	2.0	2.3	3.3	1.1
Кіровоградська	18.7	22.8	14.4	18.9	22.7	14.9	17.6	22.6	12.4	2.3	2.3	2.4	2.3	2.4	2.2	2.3	1.8	3.0
Луганська																		
Львівська	16.6	17.8	15.3	16.9	18.3	15.4	15.2	15.2	15.2	3.3	4.9	1.7	3.4	5.0	1.6	3.1	4.0	2.2
Миколаївська	22.1	21.5	22.8	22.3	21.8	22.8	21.8	20.3	23.4	6.7	7.5	5.9	6.8	7.5	6.0	6.6	6.9	6.2
Одеська	14.8	14.4	15.2	14.7	14.3	15.0	13.8	13.2	14.5	4.7	3.9	5.5	4.7	3.9	5.5	4.2	3.5	4.9
Полтавська	17.0	20.6	13.1	17.3	21.2	13.1	15.9	18.1	13.4	5.5	5.0	6.1	5.7	5.0	6.5	5.2	5.1	5.3
Рівненська	17.1	18.5	15.7	17.0	18.6	15.4	17.6	17.2	18.1	3.6	2.1	5.2	3.7	2.1	5.3	3.6	2.3	4.9
Сумська	16.4	16.5	16.3	16.1	16.7	15.4	16.2	15.8	16.7	4.0	2.2	5.8	4.2	2.3	6.2	3.4	2.2	4.6
Тернопільська	11.7	16.2	7.0	11.7	15.9	7.3	11.6	16.1	6.9	5.9	7.6	4.0	5.9	7.6	4.1	5.5	7.6	3.4
Харківська	13.8	13.9	13.7	13.9	14.0	13.8	14.3	14.3	14.4	3.1	5.1	1.0	3.1	5.0	1.0	3.0	4.9	1.0
Херсонська	13.7	13.9	13.6	14.0	13.9	14.1	12.3	13.5	11.1	5.1	3.0	7.3	5.1	3.1	7.2	5.3	2.6	8.1
Хмельницька	13.8	13.0	14.6	13.9	13.1	14.7	13.1	12.7	13.4	3.3	2.4	4.3	3.4	2.4	4.5	2.8	2.3	3.3
Черкаська	17.4	14.1	20.9	17.7	14.5	21.1	16.5	12.8	20.4	1.0	1.9	0.0	1.1	2.0	0.0	0.6	1.2	0.0
Чернівецька	14.6	14.8	14.5	14.6	14.5	14.7	14.5	14.5	14.6	2.7	3.2	2.2	2.7	3.3	2.1	2.6	3.2	2.0
Чернігівська	21.0	25.7	16.0	20.8	25.7	15.7	20.6	25.3	15.7	3.6	4.7	2.5	3.7	5.1	2.2	3.0	3.1	3.0
м. Київ	18.3	22.2	14.1	18.4	22.3	14.2	18.6	22.5	14.5	2.9	2.8	3.0	2.9	2.7	3.0	3.0	2.5	3.4
м. Севастополь																		

Таблиця 3 - Захворюваність і смертність 2015 року	Кількість зареєстрованих випадків захворювання на ЗН у 2015 р.*			Звичайний (грубий) показник захворюваності на 100 тис. населення			Кількість зареєстрованих смертей від ЗН у 2015 р.*			Звичайний (грубий) показник смертності на 100 тис. населення		
	♂	♀	▲	♂	♀	▲	♂	♀	▲	♂	♀	▲
<b>Україна</b>				<b>14.6</b>	<b>14.8</b>	<b>14.4</b>				<b>3.8</b>	<b>3.9</b>	<b>3.6</b>
АР Крим												
Вінницька	50	26	24	17.1	17.2	16.9	11	5	6	3.8	3.3	4.2
Волинська	30	17	13	12.6	13.9	11.3	4	3	1	1.7	2.4	0.9
Дніпропетровська	90	47	43	15.9	16.1	15.6	24	12	12	4.2	4.1	4.4
Донецька												
Житомирська	33	12	21	13.6	9.6	17.8	10	5	5	4.1	4.0	4.2
Закарпатська	41	26	15	14.1	17.4	10.6	14	9	5	4.8	6.0	3.5
Запорізька	49	23	26	16.8	15.3	18.4	12	4	8	4.1	2.7	5.7
Івано-Франківська	40	23	17	14.3	16.0	12.5	10	4	6	3.6	2.8	4.4
Київська	45	19	26	14.2	11.6	17.0	12	5	7	3.8	3.1	4.6
Кіровоградська	21	12	9	12.3	13.7	10.8	6	3	3	3.5	3.4	3.6
Луганська												
Львівська	75	38	37	15.5	15.4	15.7	18	13	5	3.7	5.3	2.1
Миколаївська	28	14	14	13.4	13.0	13.9	16	9	7	7.7	8.4	6.9
Одеська	67	38	29	14.9	16.4	13.2	18	10	8	4.0	4.3	3.6
Полтавська	32	20	12	13.6	16.5	10.5	6	3	3	2.6	2.5	2.6
Рівненська	36	24	12	13.0	17.0	8.9	9	6	3	3.3	4.2	2.2
Сумська	31	16	15	17.7	17.8	17.6	2	1	1	1.1	1.1	1.2
Тернопільська	29	18	11	14.3	17.3	11.1	5	3	2	2.5	2.9	2.0
Харківська	45	15	30	10.6	6.9	14.6	19	6	13	4.5	2.8	6.3
Херсонська	19	11	8	9.6	10.9	8.3	9	7	2	4.6	6.9	2.1
Хмельницька	46	20	26	19.3	16.2	22.5	8	6	2	3.3	4.9	1.7
Черкаська	37	21	16	18.0	19.8	16.1	10	5	5	4.9	4.7	5.0
Чернівецька	36	18	18	19.4	18.9	20.0	8	4	4	4.3	4.2	4.4
Чернігівська	25	10	15	15.1	11.8	18.5	4	1	3	2.4	1.2	3.7
м. Київ	64	36	28	12.9	14.2	11.6	16	10	6	3.2	3.9	2.5
м. Севастополь												

\* - кількість випадків в Україні в цілому виключена у зв'язку з неможливістю отримання даних від деяких регіонів

Таблиця 4 - Показники 2015 року	3 числа вперше захворілих, з невизначеною стадією або формою *						Не про- жили 1 року з встановл. у 2014 р., %	Зник- кількість посмертно встановл. у 2014 р. **	Охоплен- о спец. ліку- ванням %	Морфол. верифі- ковано %	Виявле- но на проф- оглядах %	Контингенти на 100 тис. дитячого населення		
	солідні ЗН(С00-С80)		лімфоми(С81-С85)		лейкемії(С91-С95)							♂	♀	▲
	кількість	%	кількість	%	кількість	%								
<b>Україна</b>	<b>273</b>	<b>4.4</b>	<b>40</b>	<b>30.1</b>	<b>47</b>	<b>8.7</b>	<b>15.7</b>	<b>12</b>	<b>81.7</b>	<b>94.4</b>	<b>11.4</b>	<b>81.3</b>	<b>86.7</b>	<b>75.6</b>
АР Крим														
Вінницька	18	-	-	-	-	-	14.3	0	87.8	98.0	2.0	81.9	85.4	78.1
Волинська	12	-	-	-	2	13.3	16.7	1	82.8	93.3	0.0	69.8	84.0	54.7
Дніпропетровська	30	-	-	-	2	4.1	23.4	0	92.2	98.9	2.2	80.7	93.0	67.6
Донецька														
Житомирська	10	10.0	2	40.0	4	22.2	18.8	0	83.9	97.0	3.2	78.6	67.3	90.5
Закарпатська	15	-	-	-	1	4.8	35.5	0	82.1	100.0	2.6	54.5	60.4	48.3
Запорізька	11	9.1	8	88.9	1	3.4	15.8	2	30.6	85.7	8.2	76.4	79.7	72.8
Івано-Франківська	13	-	-	-	-	-	12.2	0	97.4	97.5	5.1	65.7	69.5	61.7
Київська	7	-	-	-	1	3.4	9.4	3	75.6	91.1	8.9	99.5	103.2	95.5
Кіровоградська	4	-	-	-	-	-	12.5	1	85.7	95.2	4.8	70.4	78.9	61.4
Луганська														
Львівська	15	-	-	-	5	9.8	8.8	0	83.8	90.7	5.4	89.2	92.9	85.3
Миколаївська	8	12.5	-	-	2	11.8	24.4	0	85.7	85.7	92.9	74.3	85.5	62.4
Одеська	17	52.9	12	100.0	2	5.4	16.7	1	74.6	100.0	0.0	79.0	81.3	76.6
Полтавська	10	-	-	-	-	-	17.5	0	62.5	100.0	28.1	84.7	90.9	78.0
Рівненська	5	-	5	100.0	4	15.4	10.6	0	94.4	86.1	5.6	80.3	86.9	73.4
Сумська	10	-	-	-	-	-	10.3	0	80.6	87.1	3.2	87.3	86.6	88.0
Тернопільська	6	-	3	30.0	3	23.1	33.3	2	96.3	100.0	29.6	68.0	73.9	61.7
Харківська	11	-	2	66.7	6	19.4	15.8	1	79.1	84.4	9.3	77.3	85.5	68.6
Херсонська	7	-	1	100.0	-	-	22.2	0	78.9	89.5	10.5	74.1	75.0	73.0
Хмельницька	14	-	3	27.3	2	10.0	15.2	0	88.9	97.8	6.7	91.7	86.9	96.7
Черкаська	11	-	-	-	-	-	8.3	0	97.3	97.3	10.8	124.6	131.4	117.5
Чернівецька	12	-	-	-	5	22.7	3.7	0	57.1	86.1	28.6	78.2	83.0	73.2
Чернігівська	11	-	-	-	-	-	11.4	0	100.0	100.0	8.0	78.5	89.7	66.8
м. Київ	16	-	4	50.0	7	17.5	13.6	1	87.5	100.0	28.1	92.6	101.5	83.1
м. Севастополь														

\* - не визначено форму лейкемії, стадію за Анн-Арбор класифікацією у лімфом, стадію за TNM класифікацією у інших

\*\* - кількість випадків не охоплює дані Донецької, Луганської областей, АР Крим та м. Севастополь

## **ПОВНОТА ТА ЯКІСТЬ ІНФОРМАЦІЇ ПРО ХІРУРГІЧНЕ ЛІКУВАННЯ ХВОРИХ В НАЦІОНАЛЬНОМУ КАНЦЕР-РЕЄСТРІ НА ПРИКЛАДІ ХВОРИХ НА РАК ПІДШЛУНКОВОЇ ЗАЛОЗИ**

В останні роки контролю виконання стандартів діагностики та лікування (адаптованих клінічних настанов та уніфікованих клінічних протоколів медичної допомоги), що розробляються на засадах доказової медицини та регламентують надання медичної допомоги хворим зі злоякісними новоутвореннями, приділяється все більша увага. Управління якістю надання медичної допомоги як на рівні окремих лікарень, так і регіонів потребує інструментів для аналізу виконання цих стандартів, Національний канцер-реєстр (НКР), що охоплює єдиною інформаційною технологією всі регіони України, збирає дані про кожного онкологічного хворого, його діагноз, лікування та обстеження, може стати найбільш важливим інформаційним ресурсом такого контролю. Надійним джерелом даних НКР може бути тільки при належній якості реєстрації, тобто адекватному відображенні в ньому інформації з медичних документів та задовільній якості заповнення самих документів.

У базі даних НКР як у реєстрі популяційного рівня, на відміну від лікарняного канцер-реєстру (ЛКР), зберігається інформація тільки про дату, вид та характер отриманого хворим лікування, а інформація про хірургічне лікування доповнена назвою основної здійсненої операції та резектованого органу, при цьому припустимо реєструвати декілька одночасно зроблених операцій (з однаковою датою). Для аналізу лікування хворого необхідно мати повну та адекватно зареєстровану інформацію про отримані їм лікувальні заходи та їх послідовність у часі, а також визначити спрямованість кожного здійсненого лікування.

За усталеною в українській онкології з радянських часів традицією спрямованість лікування описували його т. зв. характером: **радикальне** – спрямоване на цілковите знищення вогнищ злоякісного пухлинного процесу в організмі людини, **паліативне** – якщо лікування спрямоване тільки на зменшення пухлинних вогнищ та затримку росту пухлини, і лікування, що не має протипухлинного ефекту, а лише послаблює страждання від пухлини або зменшує ускладнення, характеризується як **симптоматичне** [1]. Радикальне та паліативне лікування звичайно об'єднують назвою «**спеціальне**», підкреслюючи його протипухлинну спрямованість, а все інше відносять до **неспеціальної** терапії. Розрізнити радикальність та паліативність терапії до часу отримання віддалених її результатів не завжди можливо, тому програму лікування називають радикальною або паліативною, виходячи зі ступеню поширеності пухлинного процесу, виявленого під час діагностики та хірургічного лікування.

Окрім приведених вище характеристик, в онкології широко користуються такими визначеннями, як ад'ювантна, неoad'ювантна та реабілітаційна терапія. **Ад'ювантна** терапія - це додаткове спеціальне лікування, яке зазвичай надається після радикального видалення вогнищ пухлини, коли є ризик її рецидивування. **Неoad'ювантною** називають спеціальну терапію, що виконується перед радикальним лікуванням з метою зменшення пухлини та сприяння ефективному хірургічному або променевою її видаленню. Як ад'ювантна, так і неoad'ювантна терапія є фактично складовими стандартів та протоколів радикального протипухлинного лікування. До **реабілітаційного** лікування в онкології зазвичай відносять хірургічну пластику, протезування та т.п., хоча це поняття охоплює ширший діапазон лікувально-відновних заходів.

Між тим, у закордонних публікаціях, зокрема на сайті American Cancer Society [2], розрізняють зцілюючі (curative) хірургічні втручання, що мають на меті видалення пухлини, циторедуктивні (debulking), що тільки зменшують пухлину, паліативні (palliative) операції, що коригують больові та інші симптоми, які ускладнюють життя хворого, та реконструктивні

(reconstructive), або реабілітаційні. Сайт ВООЗ [3] надає визначення паліативної допомоги (palliative care), яке фактично узагальнює паліативну та симптоматичну допомогу хворим на рак. Таким чином, очевидно є різниця у визначеннях паліативних лікувальних процедур, історично прийнятих в Україні та в інших країнах, що спричиняє плутанину у вживаних нині в онкологічній термінології характеристиках лікування.

Отже, при всій варіативності тлумачень, **головною для оцінювання результатів лікування хворих на ЗН є саме відмінність між терапією спеціальною, тобто протипухлинною, та неспеціальною оскільки перша може знищити пухлину, а друга – ні за яких обставин.** При розробці та впровадженні технології популяційного (НКР) та лікарняного канцер-реєстрів (ЛКР) були використані найбільш сталі в онкології терміни та їхнє тогочасне (90-ті роки 20-го сторіччя) тлумачення, проте сьогодні вони можуть потребувати перегляду.

Наразі рівень «спеціалізованості» наданої онкологічної допомоги використовують для обґрунтування роботи спеціалізованих онкологічних лікувальних закладів. Персоніфікована база даних НКР при належному виконанні диспансеризації та/або простеження життєвого статусу хворих на рак дозволяє виконувати розрахунок виживаності хворих на популяційному рівні, виявляючи територіальні особливості ефективності терапії таких хворих та її залежність від різного рівня спеціалізації медичних закладів, де здійснено лікування. Проте, якщо значна кількість хворих на ЗН початкових стадій захворювання помирає всупереч отриманому спеціальному хірургічному лікуванню впродовж надкороткого строку, «спеціалізованість», а тим більше «радикальність» такого лікування викликає сумнів.

З цих та інших причин при реєстрації в НКР курсу лікування хворого важливо притримуватись адекватності визначення характеру лікування. Адже на рівні популяції при великих кількостях вибірок дослідження простіше відокремити хворих, що отримали протипухлинне (спеціальне) лікування від тих, хто його не отримав, за допомогою вживаних характеристик лікування: радикальне, паліативне, симптоматичне та т. ін., аніж детально аналізувати кожне хірургічне втручання, виконане кожному хворому. Тим більше неможливо, використовуючи НКР, впевнитись в «спеціалізованості» інших видів лікування, реєструвати подробиці яких не передбачено.

Зважаючи на суб'єктивність визначення характеру лікування онкологічного хворого, виникає необхідність проаналізувати, наскільки адекватно його зареєстровано у базі даних НКР. Виконати такий аналіз можна тільки у хворих, які мають зареєстровані в НКР назви виконаних хірургічних операцій.

Тому об'єктом дослідження стало спеціальне хірургічне лікування хворих на ЗН, зареєстроване в НКР, ступінь якості, детальності та непротиворічності реєстрації таких його атрибутів, як характер лікування та назва виконаної операції. Для аналізу було обрано когорту хворих на ЗН підшлункової залози (ПЗ) з міркувань малочисельності цієї групи хворих та досить вузького переліку спеціальних хірургічних операцій, виконуваних для лікування цього захворювання, що було необхідно для можливості виконання детального розбору характеристик кожного члена вибірки. Для виконання аналізу були використані база даних та програми інформаційної системи НКР.

Об'єктом дослідження була вибірка реєстраційних карт з бази даних НКР про первинних хворих з діагнозом ЗН ПЗ, встановленим у 2013 році, розглянута у розрізі регіонів України; з дослідження було виключено дані Луганської області та м. Севастополь як такі, що не були уточнені та доповнені протягом 2014 року. Всього у НКР станом на 31/12/2014 було зареєстровано 5035 таких хворих; з них у 1321 було зареєстровано спеціальний характер лікування (тобто за радикальною, паліативною програмою або ад'ювантне), у тому числі у 747

- зі спеціальною хірургічною складовою, які й стали предметом детального аналізу (див. Табл. Л1).

**Таблиця Л1 – Реєстрація лікування первинних хворих на ЗН ПЗ 2013 р. (за даними НКР станом на 31/12/2014)**

Адміністративна територія	Кількість хворих	З них мають зареєстровані відомості про лікування											
		всього		спеціальне		хірургічне		спеціальне хірургічне		хірургічне радикальне		хірургічне паліативне	
		кількість	%	кількість	%	кількість	%	кількість	%	кількість	%	кількість	%
1	2	3	4	5	6	7	8	9	10	11	12	13	
<b>Україна</b>	<b>5035</b>	<b>2870</b>	<b>57,0</b>	<b>1321</b>	<b>26,2</b>	<b>1669</b>	<b>33,1</b>	<b>747</b>	<b>14,8</b>	<b>373</b>	<b>7,4</b>	<b>374</b>	<b>7,4</b>
АР Крим	250	162	64,8	92	36,8	104	41,6	85	34,0	17	6,8	68	27,2
Вінницька	202	62	30,7	42	20,8	35	17,3	14	6,9	5	2,5	9	4,5
Волинська	63	37	58,7	23	36,5	14	22,2	11	17,5	4	6,3	7	11,1
Дніпропетровська	426	230	54,0	86	20,2	158	37,1	52	12,2	36	8,5	16	3,8
Донецька	614	430	70,0	152	24,8	179	29,2	25	4,1	13	2,1	12	2,0
Житомирська	103	58	56,3	28	27,2	46	44,7	22	21,4	18	17,5	4	3,9
Закарпатська	98	39	39,8	12	12,2	32	32,7	8	8,2	5	5,1	3	3,1
Запорізька	277	107	38,6	65	23,5	77	27,8	38	13,7	23	8,3	15	5,4
Івано-Франківська	134	94	70,1	15	11,2	55	41,0	4	3,0	3	2,2	1	0,7
Київська	178	120	67,4	74	41,6	65	36,5	47	26,4	26	14,6	21	11,8
Кіровоградська	127	56	44,1	35	27,6	28	22,0	15	11,8	5	3,9	10	7,9
Львівська	283	169	59,7	31	11,0	119	42,0	17	6,0	12	4,2	5	1,8
Миколаївська	161	66	41,0	34	21,1	44	27,3	15	9,3	14	8,7	1	0,6
Одеська	256	120	46,9	111	43,4	105	41,0	102	39,8	91	35,5	11	4,3
Полтавська	189	118	62,4	45	23,8	63	33,3	33	17,5	6	3,2	27	14,3
Рівненська	96	66	68,8	37	38,5	41	42,7	20	20,8	19	19,8	1	1,0
Сумська	136	89	65,4	59	43,4	37	27,2	18	13,2	5	3,7	13	9,6
Тернопільська	108	89	82,4	19	17,6	33	30,6	3	2,8	2	1,9	1	0,9
Харківська	349	175	50,1	115	33,0	103	29,5	74	21,2	30	8,6	44	12,6
Херсонська	105	44	41,9	14	13,3	26	24,8	4	3,8	4	3,8	0	0,0
Хмельницька	165	123	74,5	37	22,4	69	41,8	20	12,1	11	6,7	9	5,5
Черкаська	139	69	49,6	20	14,4	57	41,0	13	9,4	4	2,9	9	6,5
Чернівецька	102	59	57,8	42	41,2	38	37,3	38	37,3	0	0,0	38	37,3
Чернігівська	120	59	49,2	21	17,5	37	30,8	7	5,8	6	5,0	1	0,8
м. Київ	354	229	64,7	112	31,6	104	29,4	62	17,5	14	4,0	48	13,6

До стовпчика 2 Таблиці Л1 увійшли хворі, у реєстраційних картах яких є інформація про спеціальне, симптоматичне та реабілітаційне лікування будь-якого виду (хірургічне, променеве, лікарське та т. ін.), при цьому хірургічні втручання, зареєстровані як пробні та діагностичні, за лікування не враховувались; до стовпчика 4 - ті хворі, у яких зареєстровано тільки спеціальне лікування будь-якого виду. Значення стовпчиків 10 та 12 разом складають кількість у стовпчику 8. В Таблиці Л1 також наведено відсотковий вміст розглянутих категорій хворих серед усіх хворих з встановленим у 2013 р. діагнозом ЗН ПЗ.

Згідно отриманим результатам спеціальне лікування отримали 11,0-43,4% хворих, в середньому в Україні – 26,2% хворих, а спеціальне хірургічне лікування, направлене на повне (радикальне) або часткове (паліативне) видалення пухлини, було виконано 2,8-39,8% хворих, з середньоукраїнським значенням цього показника 14,8 %. Найвищі показники охоплення радикальним хірургічним лікуванням хворих на ЗН ПЗ було зареєстровано в Одеській (35,5%), Рівненській (19,8%) та Житомирській (17,5%) областях, а найчастіше паліативне видалення пухлини було начебто виконано в АР Крим – 27,2% хворих та в Чернівецькій області - 37,3% цих хворих.

Всі хірургічні втручання, зареєстровані як спеціальне хірургічне лікування вибраної когорти хворих на ЗН підшлункової залози, було детально проаналізовано за зареєстрованими назвами відповідних операцій; в **Таблицях Л2-Л3** викладено результати аналізу. При проведенні розбору хірургічні втручання, виконані хворому одночасно (в одну й ту саму дату), розглядалися як єдина операція і її характер визначався за найбільш пріоритетною (спеціалізованою з точки зору онкології) операцією. Тобто, якщо в реєстраційній



карті хворого було зареєстровано одночасне виконання, наприклад, панкреатодуоденальної резекції та холецистектомії або резекції ПЗ та формування анастомозу, то таке лікування вважалось дійсно радикальним чи паліативним, в залежності від приписаного йому значення характеру лікування у карті хворого. Проте якщо в реєстраційній карті було зареєстровано, наприклад, тільки «радикальну» або «паліативну» холецистектомію або її ж у супроводі формування анастомозу чи біопсії, то таке лікування розцінювалось тільки як симптоматичне.

**Таблиця Л2 – Розподіл хворих на ЗН ПЗ за хірургічними операціями, зареєстрованими в якості «радикального» лікування**

Адміністративна територія	Кількість хворих	З них отримали хірургічне лікування											
		резекції та видалення ПЗ		ймовірно паліативне		спеціальне з приводу іншого новоутворення		симптоматична, пробна, діагностична операція		з них - холецистектомії		назву операції не зареєстровано	
		кількість	%	кількість	%	кількість	%	кількість	%	кількість	%	кількість	%
1	2	3	4	5	6	7	8	9	10	11	12	13	
<b>Україна</b>	<b>373</b>	<b>130</b>	<b>34,9</b>	<b>6</b>	<b>1,6</b>	<b>13</b>	<b>3,5</b>	<b>79</b>	<b>21,2</b>	<b>49</b>	<b>13,1</b>	<b>145</b>	<b>38,9</b>
АР Крим	17	11	64,7	-	-	-	-	6	35,3	2	11,8	-	-
Вінницька	5	4	80,0	-	-	-	-	1	20,0	-	-	-	-
Волинська	4	4	100,0	-	-	-	-	-	-	-	-	-	-
Дніпропетровська	36	19	52,8	1	2,8	-	-	16	44,4	1	2,8	-	-
Донецька	13	5	38,5	-	-	4	30,8	4	30,8	4	30,8	-	-
Житомирська	18	16	88,9	-	-	-	-	2	11,1	2	11,1	-	-
Закарпатська	5	5	100,0	-	-	-	-	-	-	-	-	-	-
Запорізька	23	5	21,7	1	4,3	2	8,7	12	52,2	10	43,5	3	13,0
Івано-Франківська	3	3	100,0	-	-	-	-	-	-	-	-	-	-
Київська	26	6	23,1	1	3,8	0	0,0	6	23,1	3	11,5	13	50,0
Кіровоградська	5	2	40,0	-	-	2	40,0	1	20,0	1	20,0	-	-
Львівська	12	12	100,0	-	-	-	-	-	-	-	-	-	-
Миколаївська	14	3	21,4	1	7,1	-	-	10	71,4	10	71,4	-	-
Одеська	91	-	-	-	-	-	-	-	-	-	-	91	100,0
Полтавська	6	2	33,3	-	-	-	-	3	50,0	1	16,7	1	16,7
Рівненська	19	1	5,3	1	5,3	-	-	11	57,9	9	47,4	6	31,6
Сумська	5	5	100,0	-	-	-	-	-	-	-	-	-	-
Тернопільська	2	2	100,0	-	-	-	-	-	-	-	-	-	-
Харківська	30	0	0,0	-	-	-	-	-	-	-	-	30	100,0
Херсонська	4	3	75,0	-	-	1	25,0	-	-	-	-	-	-
Хмельницька	11	7	63,6	-	-	1	9,1	3	27,3	3	27,3	-	-
Черкаська	4	3	75,0	-	-	1	25,0	0	0,0	0	0,0	-	-
Чернівецька	0	-	-	-	-	-	-	-	-	-	-	-	-
Чернігівська	6	5	83,3	-	-	1	16,7	-	-	-	-	-	-
м. Київ	14	7	50,0	1	7,1	1	7,1	4	28,6	3	21,4	1	7,1

Якщо у хворого було зареєстровано декілька хірургічних операцій з різними датами їх виконання, то характер кожної визначався окремо. Якщо хворий отримав хоч одну операцію, що за своєю назвою дійсно була спеціальною, то його було віднесено до стовпчику 2, 4 або 6 Таблиці Л2 чи стовпчиків 4 або 6 Таблиці Л3. Якщо всі зареєстровані отримані ним хірургічні лікування не могли бути спеціальними згідно назви, він поповнював кількість хворих у стовпчику 8 Таблиць Л2, Л3.

Таким шляхом з'ясовано, що в якості радикального та паліативного хірургічного лікування були зареєстровані як операції, що дійсно можуть вважатися спеціальними (субтотальні та звичайні резекції ПЗ, панкреатектомії, гастропанкреатодуоденальні та панкреатодуоденальні резекції, а також паліативні видалення метастатичних пухлин - найчастіше у очеревині, печінці або яєчнику, та резекції поширення у товсту кишку), так і велика кількість операцій, що виконуються лише для усунення наслідків пухлинного захворювання (жовтяниці, стенозу вихідника шлунка, больового синдрому та т. ін.), а саме: формування анастомозів та стом, дренажування, стентування жовчного протоку, тобто таких, що мають чисто симптоматичний характер, а також біопсії та лапаротомії, що мають не

лікувальну, а діагностичну та пробну спрямованість. Серед хворих на ЗН ПЗ, у яких було зареєстровано «радикальне» хірургічне лікування, насправді 21,2% отримали симптоматичні операції, причому такі викривлення було виявлено у 13 з 25 регіонів України. Найбільший відсоток хворих, симптоматичне хірургічне лікування яких було помилково зареєстровано в якості радикального, виявлено у Миколаївській (71,4%, або у 10 з 14 хворих), Рівненській (57,9%), Запорізькій (52,2%), Полтавській (50,0%), Дніпропетровській (44,4%) областях. Ще більше хворих з некоректно зареєстрованим характером хірургічного лікування було виявлено серед тих, хто отримав «паліативну» хірургію з приводу ЗН ПЗ. Такі хворі склали 53,7% в Україні в цілому і в більшості регіонів їх питома вага була дуже великою (66,7-100%).

**Таблиця Л3 – Розподіл хворих на ЗН ПЗ за хірургічними операціями, зареєстрованими в якості «паліативного» лікування**

Адміністративна територія	Кількість хворих	З них отримали хірургічне лікування									
		паліативне та ймовірно паліативне		спеціальне з приводу іншого новоутворення		симптоматична, пробна, діагностична операція		з них - холецистектомії		назву операції не зареєстровано	
		кількість	%	кількість	%	кількість	%	кількість	%	кількість	%
	1	4	5	6	7	8	9	10	11	12	13
<b>Україна</b>	<b>374</b>	<b>49</b>	<b>13,1</b>	<b>3</b>	<b>0,8</b>	<b>201</b>	<b>53,7</b>	<b>66</b>	<b>17,6</b>	<b>121</b>	<b>32,4</b>
АР Крим	68	7	10,3	-	-	59	86,8	6	8,8	2	2,9
Вінницька	9	1	11,1	-	-	8	88,9	4	44,4	-	-
Волинська	7	1	14,3	-	-	6	85,7	2	28,6	-	-
Дніпропетровська	16	2	12,5	1	6,3	12	75,0	1	6,3	1	6,3
Донецька	12	7	58,3	-	-	5	41,7	2	16,7	-	-
Житомирська	4	-	-	-	-	4	100,0	3	75,0	-	-
Закарпатська	3	-	-	-	-	3	100,0	2	66,7	-	-
Запорізька	15	3	20,0	1	6,7	6	40,0	4	26,7	5	33,3
Івано-Франківська	1	-	-	-	-	1	100,0	1	100,0	-	-
Київська	21	-	-	-	-	7	33,3	3	14,3	14	66,7
Кіровоградська	10	-	-	-	-	9	90,0	2	20,0	1	10,0
Львівська	5	2	40,0	-	-	2	40,0	1	20,0	1	20,0
Миколаївська	1	-	-	-	-	1	100,0	-	-	-	-
Одеська	11	-	-	-	-	0	0,0	-	-	11	100,0
Полтавська	27	6	22,2	1	3,7	19	70,4	3	11,1	1	3,7
Рівненська	1	-	-	-	-	1	100,0	-	-	-	-
Сумська	13	2	15,4	-	-	11	84,6	-	-	-	-
Тернопільська	1	-	-	-	-	-	-	-	-	1	100,0
Харківська	44	-	-	-	-	-	-	-	-	44	100,0
Херсонська	-	-	-	-	-	-	-	-	-	-	-
Хмельницька	9	4	44,4	-	-	2	22,2	2	22,2	3	33,3
Черкаська	9	3	33,3	-	-	6	66,7	6	66,7	-	-
Чернівецька	38	1	2,6	-	-	1	2,6	1	2,6	36	94,7
Чернігівська	1	-	-	-	-	1	100,0	1	100,0	-	-
м. Київ	48	10	20,8	-	-	37	77,1	22	45,8	1	2,1

Найчастішою симптоматичною операцією, помилково зареєстрованою в якості здійсненого радикального або паліативного хірургічного лікування, виявилась холецистектомія, тому кількість та питому вагу таких операцій було додатково виділено в Таблицях Л2-Л3. Серед 747 хворих на ЗН ПЗ із зареєстрованим спеціальним хірургічним лікуванням в Україні лікування «спеціальною» холецистектомією було виконано 15,4% з них, а в м. Київ, Запорізькій, Черкаській, Рівненській та Миколаївській областях питома вага таких хворих сягала 36,8-66,7%.

Завдяки проведеному розбору виявлено, що тільки у 185 хворих зареєстроване хірургічне лікування можна дійсно вважати радикальною або паліативною, оскільки вона була направлена на лікування первинної пухлини ПЗ або її ймовірних метастазів (див. Табл. Л4). Ця кількість складає тільки 24,8%, або четверту частину хворих, що були зареєстровані та звітувалися в якості тих, хто отримав спеціальне хірургічне лікування з приводу ЗН ПЗ.

Серед первинних хворих на ЗН ПЗ було виявлено 16 (2,1%) хворих з синхронними первинно-множинними ЗН, що отримали спеціальне хірургічне лікування, але тільки з приводу наявної у них іншої (не у підшлунковій залозі) первинної злоякісної пухлини. Характер цього лікування було зареєстровано коректно у всіх випадках.

**Таблиця Л4 – Розподіл хворих на ЗН ПЗ, зареєстрованих як такі, що отримали спеціальну хірургічну онкологічну допомогу, за реальним характером отриманого хірургічного лікування**

Адміністративна територія	Кількість хворих	З них отримали хірургічне лікування								Назву операції зареєстровано	з них спеціальних	Екстраполяція невідомих операцій	
		спеціальне з приводу ЗН ПЗ		спеціальне з приводу іншого ЗН		симптоматична, пробна, діагностична операція		назву операції не зареєстровано					
		кількість	%	кількість	%	кількість	%	кількість	%				
	1	2	3	4	5	6	7	8	9	10	11	12	13
<b>Україна</b>	<b>747</b>	<b>185</b>	<b>24,8</b>	<b>16</b>	<b>2,1</b>	<b>280</b>	<b>37,5</b>	<b>266</b>	<b>35,6</b>	<b>481</b>	<b>41,8</b>	<b>115</b>	<b>15,4</b>
АР Крим	85	18	21,2	-	-	65	76,5	2	2,4	83	21,7	1	1,2
Вінницька	14	5	35,7	-	-	9	64,3	-	-	14	35,7	-	-
Волинська	11	5	45,5	-	-	6	54,5	-	-	11	45,5	-	-
Дніпропетровська	52	22	44,2	1	1,9	28	53,8	1	1,9	51	45,1	1	1,9
Донецька	25	12	48,0	-	-	9	36,0	-	-	25	64,0	-	-
Житомирська	22	16	72,7	-	-	6	27,3	-	-	22	72,7	-	-
Закарпатська	8	5	62,5	-	-	3	37,5	-	-	8	62,5	-	-
Запорізька	38	9	23,7	3	7,9	18	47,4	8	21,1	30	40,0	4	10,5
Івано-Франківська	4	3	75,0	-	-	1	25,0	-	-	4	75,0	-	-
Київська	47	7	14,9	-	-	13	27,7	27	57,4	20	35,0	10	21,3
Кіровоградська	15	2	13,3	2	13,3	10	66,7	1	6,7	14	28,6	1	6,7
Львівська	17	14	82,4	-	-	2	11,8	1	5,9	16	87,5	1	5,9
Миколаївська	15	4	26,7	-	-	11	73,3	-	-	15	26,7	-	-
Одеська	102	-	-	-	-	-	-	102	100,0	-	-	43	42,2
Полтавська	33	8	24,2	1	3,0	22	66,7	2	6,1	31	29,0	1	3,0
Рівненська	20	2	10,0	-	-	12	60,0	6	30,0	14	14,3	1	5,0
Сумська	18	7	38,9	-	-	11	61,1	-	-	18	38,9	-	-
Тернопільська	3	2	66,7	-	-	-	-	1	33,3	2	100,0	1	33,3
Харківська	74	-	-	-	-	-	-	74	100,0	-	-	31	41,9
Херсонська	4	3	75,0	1	25,0	-	-	-	-	4	100,0	-	-
Хмельницька	20	11	55,0	1	5,0	5	25,0	3	15,0	17	70,6	3	15,0
Черкаська	13	6	46,2	1	7,7	6	46,2	-	-	13	53,8	-	-
Чернівецька	38	1	2,6	-	-	1	2,6	36	94,7	2	50,0	16	42,1
Чернігівська	7	5	71,4	1	14,3	1	14,3	-	-	7	85,7	-	-
м. Київ	62	18	29,0	1	1,6	41	66,1	2	3,2	60	31,7	1	1,6

Тому, виходячи з результатів аналізу, можна констатувати, що частіше (у 66,7-85,7% випадках) коректність визначення характеру хірургічної допомоги, виконаної первинним хворим на ЗН ПЗ 2013 р., було дотримано в обласних канцер-реєстрах Житомирської, Івано-Франківської, Львівської, Тернопільської та Чернігівської областей, а рівня 100% адекватності досягнуто лише в Херсонському обласному реєстрі (див. Табл. Л4, стовпчики 3, 5).

Безпідставно зареєстровано спеціальний характер хірургічного лікування було у 280 з 747 (37,5%) хворих; найчастіше (у 46,2-76,5%) такі випадки виявлені у канцер-реєстрах АР Крим, Вінницької, Волинської, Дніпропетровської, Запорізької, Кіровоградської, Миколаївської, Полтавської, Рівненської, Сумської, Черкаської областей та м. Київ.

У 266 хворих назву спеціальної хірургічної операції зареєстровано не було; ця кількість склала більше третини (35,6%) з когорти хворих, що начебто отримали спеціальне хірургічне лікування. Більша частина таких хворих є резидентами Одеської, Харківської та Чернівецької областей, в канцер-реєстрах яких не уточнено назву хірургічної операції, виконаної 94,7-100% хворих з ЗН ПЗ; у Київській області назви радикальних або паліативних хірургічних операцій не зареєстровано у 54,7% таких хворих. З цієї причини детально проаналізувати коректність

реєстрації характеру хірургічного лікування в цих регіонах неможливо, проте можна оцінити розподіл хворих з коректно та некоректно зареєстрованим характером хірургічного лікування, виходячи з середньої пропорції таких хворих в інших регіонах України.

Для виконання такої оцінки розраховуємо відсоток хворих з коректно зареєстрованим характером спеціальної хірургії серед усіх хворих, назви хірургічних операцій у яких зареєстровано: відношення суми значень зі стовпчиків 2 та 4 до значення зі стовпчика 10 дає результат у стовпчику 11 Таблиці Л4. Виконаємо у кожному регіоні екстраполяцію отриманого відсотку хворих з коректно зареєстрованим характером хірургії до кількості хворих, назви хірургічних операцій у яких не зареєстровано, а для екстраполяції когорт Одеської, Харківської та Чернівецької областей використаємо середній по Україні відсоток таких хворих (41,8%). Після виконання екстраполяції отримуємо додатково ще 115 хворих на ЗН ПЗ, характер хірургічного лікування яких вірогідно було визначено коректно (див. стовпчики 12-13 Табл. Л4).

Таким шляхом отримуємо складові для розрахунку орієнтовної кількості хворих на ЗН ПЗ, дійсно охоплених спеціальним хірургічним лікуванням, що приведена у стовпчику 8 Таблиці Л5 та є сумою значень стовпчиків 2, 4 та 12 Таблиці Л4.

**Таблиця Л5 – Показники охоплення спеціальним лікуванням первинних хворих на ЗН ПЗ після виправлення помилок реєстрації характеру хірургічного лікування**

Адміністративна територія	Кількість хворих	З них отримали лікування									
		всього		радикальне хірургічне		спеціальне хірургічне		спеціальне хірургічне з урахуванням екстраполяції невідомих операцій		спеціальне з урахуванням екстраполяції невідомих операцій	
		кількість	%	кількість	%	кількість	%	кількість	%	кількість	%
	1	2	3	4	5	6	7	8	9	10	11
<b>Україна</b>	<b>5035</b>	<b>2865</b>	<b>56,9</b>	<b>130</b>	<b>2,6</b>	<b>201</b>	<b>4,0</b>	<b>316</b>	<b>6,3</b>	<b>950</b>	<b>18,9</b>
АР Крим	250	157	62,8	11	4,4	18	7,2	19	7,6	28	11,2
Вінницька	202	62	30,7	4	2,0	5	2,5	5	2,5	34	16,8
Волинська	63	37	58,7	4	6,3	5	7,9	5	7,9	18	28,6
Дніпропетровська	426	230	54,0	19	4,5	23	5,4	24	5,6	59	13,8
Донецька	614	430	70,0	5	0,8	16	2,6	16	2,6	144	23,5
Житомирська	103	58	56,3	16	15,5	16	15,5	16	15,5	23	22,3
Закарпатська	98	39	39,8	5	5,1	5	5,1	5	5,1	9	9,2
Запорізька	277	107	38,6	5	1,8	12	4,3	16	5,8	47	17,0
Івано-Франківська	134	94	70,1	3	2,2	3	2,2	3	2,2	14	10,4
Київська	178	120	67,4	6	3,4	7	3,9	17	9,6	48	27,0
Кіровоградська	127	56	44,1	2	1,6	4	3,1	5	3,9	26	20,5
Львівська	283	169	59,7	12	4,2	14	4,9	15	5,3	29	10,2
Миколаївська	161	66	41,0	3	1,9	4	2,5	4	2,5	25	15,5
Одеська	256	120	46,9	-	-	-	-	43	16,8	60	23,4
Полтавська	189	118	62,4	2	1,1	9	4,8	10	5,3	26	13,8
Рівненська	96	66	68,8	1	1,0	2	2,1	3	3,1	25	26,0
Сумська	136	89	65,4	5	3,7	7	5,1	7	5,1	49	36,0
Тернопільська	108	89	82,4	2	1,9	2	1,9	3	2,8	19	17,6
Харківська	349	175	50,1	-	-	-	-	31	8,9	81	23,2
Херсонська	105	44	41,9	3	2,9	4	3,8	4	3,8	14	13,3
Хмельницька	165	123	74,5	7	4,2	12	7,3	15	9,1	33	20,0
Черкаська	139	69	49,6	3	2,2	7	5,0	7	5,0	16	11,5
Чернівецька	102	59	57,8	-	-	1	1,0	17	16,7	27	26,5
Чернігівська	120	59	49,2	5	4,2	6	5,0	6	5,0	20	16,7
м. Київ	354	229	64,7	7	2,0	19	5,4	20	5,6	76	21,5

На прикладі когорти первинних хворих на ЗН ПЗ 2013 р. після уточнення характеру зареєстрованого хірургічного лікування отримано рівень спеціальної хірургічної допомоги, який виявився реально набагато нижчим: у 3,7 рази в Україні в цілому, в 10,0 разів у

Рівненській області, у 6,7 рази у Київській області, в 3,2-4,7 рази в АР Крим, Запорізькій, Кіровоградській, Миколаївській, Полтавській областях та м. Київ (див. Табл. Л5, Л6). Кількість хворих, що отримали лікування (стовпчик 2 Таблиці Л5) також зменшилась, оскільки у 5 хворих виявлені операції носили діагностичний, а не лікувальний характер.

**Таблиця Л6 – Співвідношення показників охоплення спеціальним лікуванням первинних хворих на ЗН ПЗ до та після виправлення помилок реєстрації характеру хірургічного лікування**

Адміністративна територія	Кількість хворих	спеціальне хірургічне, %		співвідношення (рази)	спеціальне хірургічне, %		співвідношення (рази)	спеціальне з врахуванням екстраполяції невідомих операцій, %		співвідношення (рази)
		до	після		до	після		до	після	
	1	2	3	4	5	6	7	8	9	10
<b>Україна</b>	<b>5035</b>	<b>14,8</b>	<b>4,0</b>	<b>3,7</b>	<b>14,8</b>	<b>5,5</b>	<b>2,4</b>	<b>26,2</b>	<b>18,9</b>	1,4
АР Крим	250	34,0	7,2	4,7	34,0	7,6	4,5	36,8	11,2	3,3
Вінницька	202	6,9	2,5	2,8	6,9	2,5	2,8	20,8	16,8	1,2
Волинська	63	17,5	7,9	2,2	17,5	7,9	2,2	36,5	28,6	1,3
Дніпропетровська	426	12,2	5,4	2,3	12,2	5,6	2,2	20,2	13,8	1,5
Донецька	614	4,1	2,6	1,6	4,1	2,6	1,6	24,8	23,5	1,1
Житомирська	103	21,4	15,5	1,4	21,4	15,5	1,4	27,2	22,3	1,2
Закарпатська	98	8,2	5,1	1,6	8,2	5,1	1,6	12,2	9,2	1,3
Запорізька	277	13,7	4,3	3,2	13,7	5,4	2,4	23,5	17,0	1,4
Івано-Франківська	134	3,0	2,2	1,3	3,0	2,2	1,3	11,2	10,4	1,1
Київська	178	26,4	3,9	6,7	26,4	6,7	2,8	41,6	27,0	1,5
Кіровоградська	127	11,8	3,1	3,8	11,8	3,9	3,0	27,6	20,5	1,3
Львівська	283	6,0	4,9	1,2	6,0	5,3	1,1	11,0	10,2	1,1
Миколаївська	161	9,3	2,5	3,8	9,3	2,5	3,8	21,1	15,5	1,4
Одеська	256	39,8	-	-	39,8	10,9	2,4	43,4	23,4	1,9
Полтавська	189	17,5	4,8	3,7	17,5	5,3	3,3	23,8	13,8	1,7
Рівненська	96	20,8	2,1	10,0	20,8	3,1	6,7	38,5	26,0	1,5
Сумська	136	13,2	5,1	2,6	13,2	5,1	2,6	43,4	36,0	1,2
Тернопільська	108	2,8	1,9	1,5	2,8	2,8	1,0	17,6	17,6	1,0
Харківська	349	21,2	-	-	21,2	5,7	2,4	33,0	23,2	1,4
Херсонська	105	3,8	3,8	1,0	3,8	3,8	1,0	13,3	13,3	1,0
Хмельницька	165	12,1	7,3	1,7	12,1	8,5	1,3	22,4	20,0	1,1
Черкаська	139	9,4	5,0	1,9	9,4	5,0	1,9	14,4	11,5	1,3
Чернівецька	102	37,3	1,0	38,0	37,3	10,8	2,2	41,2	26,5	1,6
Чернігівська	120	5,8	5,0	1,2	5,8	5,0	1,2	17,5	16,7	1,1
м. Київ	354	17,5	5,4	3,3	17,5	5,6	3,1	31,6	21,5	1,5

Порівняння питомої ваги охоплених радикальним хірургічним лікуванням хворих показало невиправдане завищення цього показника у 19 разів – в канцер-реєстрі Рівненської області, більше, ніж в 4 рази – у канцер-реєстрах Запорізької, Київської та Миколаївської областей, у 2,5-3 рази – у канцер-реєстрах Миколаївської та Полтавської областей, вдвічі – у канцер-реєстрах Дніпропетровської області та м. Київ (див. Табл. Л1, Л5).

Навіть при врахуванні додаткової (екстраполятивної) кількості хворих, тобто тих, що могли отримати спеціальне хірургічне лікування, хоча назви виконаних операцій не було зареєстровано, рівень охоплених спеціальним хірургічним лікуванням первинних хворих на ЗН ПЗ в Україні в цілому виявився в 2,4 рази нижче звітованого, При цьому штучне завищення рівня охоплених спеціальним хірургічним лікуванням більше, ніж в 2 рази, встановлено у канцер-реєстрах АР Крим, Вінницької, Волинської, Дніпропетровської, Запорізької, Київської, Кіровоградської, Миколаївської, Одеської, Полтавської, Рівненської, Сумської, Харківської та Чернівецької областей і м. Київ (див. стовпчики 5-7 Таблиці Л6).

Відповідно рівень охоплення всіма видами спеціального лікування хворих на ЗН ПЗ також виявився реально нижчим і після виправлення зареєстрованого характеру хірургічного лікування та екстраполяції невідомих за назвою начебто спеціальних за характером хірургічних операцій став в 1,4 рази нижчим (стовпчики 8-10 Таблиці Л6), Рівень охоплення спеціальним лікуванням виявився завищеним у реєстрі АР Крим – в 3,3 рази, Одеської області – в 1,9 рази, Полтавської – в 1,7 рази, Чернівецької – в 1,6 рази, в реєстрах Дніпропетровської, Київської, Рівненської областей та м. Київ – в 1,5 рази, Не виявлено завищення цього показника тільки в реєстрах Тернопільської та Херсонської областей, Проте виявлені співвідношення не досить точно відображають реальну картину, беручи до уваги велику кількість хворих, у яких назви виконаних їм «спеціальних» хірургічних операцій не було зареєстровано. Це стосується передусім реєстрів Одеської, Харківської, Чернівецької та Київської областей.

Проведений аналіз показав неадекватність реєстрації характеру лікування первинних хворих на ЗН ПЗ 2013 року. Показник охоплення хворих на цю патологію хірургічним радикальним лікуванням після перевірки и уточнення виявився нижчим майже втричі, складаючи 2,6% всіх первинних хворих на ЗН ПЗ в Україні в цілому, показник охоплення спеціальним хірургічним лікуванням - нижчим в 3,7 рази, при цьому в декількох регіонах реальні показники стали нижчими в 4,3-19,0 разів.

Велика кількість хворих, характер хірургічного лікування яких перевірити неможливо (що становить більше третини зареєстрованих з виконаним «спеціальним» хірургічним лікуванням), і той факт, що більшість з них проживали в трьох областях (Одеській, Харківській та Чернівецькій), де інші перевірки не показали високої якості зареєстрованих даних, можуть тільки погіршити отримані показники у разі проведення аудиту та уточнення назви та характеру хірургічних операцій, виконаних таким хворим.

Проведення екстраполяції середнього по Україні показника охоплення спеціальним хірургічним лікуванням первинних хворих на ЗН ПЗ на когорті тих хворих, характер хірургічного лікування яких неможливо уточнити через відсутність назви виконаної операції, надало можливість отримати оцінювальні показники. Після екстраполяції показник охоплення спеціальним хірургічним лікуванням хворих на ЗН ПЗ 2013 року в Україні виявився нижчим в 2,4 рази. Показник охоплення спеціальним лікуванням також знизився: в 1,4 рази в усій Україні, у 8 регіонах – у 1,5-3,3 рази, у 10 регіонах – в 1,1-1,4 рази; коректно зареєстровано рівень спеціального лікування було тільки в Тернопільській та Херсонській області.

Часта реєстрація холецистектомії в якості єдиного здійсненого хірургічного лікування можливо спричинена тим, що діагноз ЗН ПЗ у таких хворих було з'ясовано тільки саме під час її виконання з приводу іншого попередньо поставленого діагнозу. Між тим, спеціальною такою операцією не є; згідно протоколу лікування ЗН ПЗ холецистектомія може бути частиною симптоматичної операції при неоперабельних пухлинах ПЗ.

Причинами виявлених явищ можуть бути формальне або суб'єктивне відношення як лікаря, так і реєстратора до визначення «радикальності» та «паліативності» конкретного хірургічного втручання, відсутність характеристики лікування у медичному документі, можливе бажання «підняти» рівень спеціалізованої допомоги, а також недостатній рівень підготовки працівників канцер-реєстрів. Проте наголошуємо, що таким штучним підвищенням рівня спеціалізованості (радикальності) здійсненого лікування неможливо подовжити час життя хворих, що невідворотно відобразять показники летальності до року та виживаності цих хворих.

Виникає питання доцільності реєстрації настільки суперечливих або неточних відомостей про лікування, адже з характеристик лікування складається картина, що має відображати реальний рівень медичної допомоги хворим на рак. Розглянута патологія,

звичайно, є важкою, і допоки отримання стійкої довготривалої ремісії неможливо навіть після радикального лікування. Тим більше недоцільним є штучне «підняття» рівня спеціальної хірургічної допомоги таким хворим. В проведеному дослідженні поза оглядом залишились інші види лікування, реєстрація рівня «спеціалізованості» яких надає ще більше можливості для викривлення відомостей, адже назви препаратів для спеціального протипухлинного лікування у НКР не реєструють. Оприлюднення високих показників лікування, що навіть на око не відповідають дійсності, знищує довіру до інших показників, а саме якісна інформація має бути здобутком роботи реєстру.

### **Висновки**

1. Виявлене неадекватне відображення характеристик лікування у канцер-реєстрі обмежує можливість використання даних НКР для контролю виконання стандартів та протоколів лікування ЗН. Доцільно провести дослідження можливості використання для такої мети даних ЛКР, оскільки там зберігається розширеніша інформація про лікування хворих.

2. Виявлені недоліки у реєстрації лікування свідчать про доцільність використання показників виживаності для характеристики лікувального процесу. Порівняння виживаності когорти хворих, що отримали спеціальне протипухлинне лікування, з тими, хто його не отримав, спонукає до ретельнішого та коректнішого визначення і реєстрації характеристик лікування, адже воно відображає, поміж іншого, рівень кваліфікації тих, хто надає онкологічну допомогу.

3. Для аналізу віддалених результатів лікування хворих на ЗН на рівні популяції очевидно доцільно уникнути характеристики «паліативне», оскільки його тлумачення не є однозначним. Достатньо об'єднати все хірургічне лікування, направлене на видалення пухлини, характеристикою «спеціальне» або «протипухлинне», що точніше характеризує напрям наданої допомоги. Доцільно також залишити характеристики «симптоматичне» та «реконструктивне» хірургічне лікування, адже як перші, так і другі операції часто виконуються у спеціалізованих онкологічних клініках, хоча не мають протипухлинної направленості, оскільки під час їх виконання важливо помітити ознаки можливого рецидивування пухлини.

4. Доцільно запланувати проведення в подальшому подібного дослідження на прикладі іншої нозологічної форми ЗН для виявлення можливих чинників та наслідків викривлень у реєстрації лікування в НКР.

### **Перелік посилань**

1. Общая онкология / Под ред. Н.Н.Напалкова, - Медицина.-Л., 1989
2. <http://www.cancer.org/treatment/treatmentsandsideeffects/treatmenttypes/surgery/surgery-how-is-surgery-used-for-cancer>
3. <http://www.who.int/cancer/palliative/definition/en/#>

## ВИКОРИСТАННЯ МОЖЛИВОСТЕЙ НКР ДЛЯ ОТРИМАННЯ ІНФОРМАЦІЇ ПРО ЕФЕКТИВНІСТЬ ОНКОЛОГІЧНОЇ ДОПОМОГИ НАСЕЛЕННЮ

Персоніфікована інформація Національного канцер-реєстру України (НКР) суттєво розширює можливості аналізу стану надання медичної допомоги онкологічним хворим, проте ці можливості до сьогодні повністю не використовуються.

Метою виконаного дослідження було проілюструвати на прикладі двох традиційних параметрів, які використовуються в онкологічній практиці, - «Охоплення хворих спеціальним лікуванням» та «Летальність хворих до року» - інші підходи до аналізу цих показників.

Показник «Охоплення хворих спеціальним лікуванням» є досить узагальненим і не дає можливості оцінити характер виконаного лікування, а саме його радикальність чи паліативність, а також включення в схему хірургічної компоненти. Важливе значення для оцінки ефективності та адекватності виконаного лікування є врахування стадії хвороби, яка є визначальною для характеру та об'єму лікування. Аналогічним чином слід аналізувати і показник «Летальність до року», величина якого напряму залежить від стадії захворювання на ЗН в момент його виявлення у онкологічного хворого.

Запропоновані нами методичні підходи проілюстровані на прикладі трьох нозологічних форм злоякісних новоутворень (ЗН), які займають провідне місце в структурі захворюваності населення України: ЗН молочної залози (С50) у жінок, передміхурової залози (С61) у чоловіків та ободової кишки (С18). Дослідження проведено з використанням бази даних НКР станом на кінець 2015 року в когорті хворих на означені ЗН з діагнозом, вперше встановленим у 2002-2013 рр.; було проаналізовано все зареєстроване лікування, отримане хворими впродовж 2002-2015 рр. З вибірки дослідження було виключено хворих, діагноз захворювання на ЗН яким було встановлено посмертно, а також таких, що мали протипоказання та відмови від проведення спеціального лікування. Для розрахунків використано пошукову програму НКР та електронні таблиці EXCEL.

### ЗН ободової кишки (С18)

Щорічно в Україні реєструють близько 10 тисяч хворих на ЗН ободової кишки. Впродовж всього періоду дослідження структура розподілу цих хворих за стадією була стабільною. Найбільшу частину (50,7-53,5%) складали хворі з локалізованою на момент виявлення стадією хвороби (в 1-й та 2-й стадії), питома вага хворих з місцевим (в 3-й стадії) та віддаленим поширенням пухлинного процесу (в 4-й стадії) була майже однаковою – близько 20% (Табл. Т1.1, Рис. Т1.1). Група хворих з невизначеною стадією захворювання складала 4,5-6,4% загальної кількості, її вага за роки спостереження дещо зросла.



Рис. Т1.1 - Структура когорти хворих на рак ободової кишки 2002-2013 рр. за стадією захворювання



Таблиця Т1.1 - Структура хворих на ЗН ободової кишки за стадією захворювання

Рік встановлення	Стадія захворювання					
	1	2	1-2	3	4	Не визначено
<b>Кількість хворих</b>						
2002	833	3916	4749	2007	2137	470
2003	826	4074	4900	2018	2112	422
2004	790	4169	4959	2179	1962	503
2005	862	4525	5387	2222	2040	572
2006	788	4520	5308	2151	1951	607
2007	758	4656	5414	2191	1934	581
2008	769	4669	5438	2255	1991	595
2009	814	4645	5459	2241	1932	660
2010	777	4758	5535	2340	2058	653
2011	822	4887	5709	2516	2062	614
2012	902	4897	5799	2470	2183	642
2013	853	4910	5763	2542	2233	641
2002-2013	9794	54626	64420	27132	24595	6960
<b>Питома вага, %</b>						
2002	8,9	41,8	50,7	21,4	22,8	5,0
2003	8,7	43,1	51,8	21,3	22,3	4,5
2004	8,2	43,4	51,6	22,7	20,4	5,2
2005	8,4	44,3	52,7	21,7	20,0	5,6
2006	7,9	45,1	53,0	21,5	19,5	6,1
2007	7,5	46,0	53,5	21,7	19,1	5,7
2008	7,5	45,4	52,9	21,9	19,4	5,8
2009	7,9	45,1	53,0	21,8	18,8	6,4
2010	7,3	44,9	52,3	22,1	19,4	6,2
2011	7,5	44,8	52,4	23,1	18,9	5,6
2012	8,1	44,1	52,3	22,3	19,7	5,8
2013	7,6	43,9	51,6	22,7	20,0	5,7
2002-2013	8,0	44,4	52,3	22,0	20,0	5,7

За даними НКР з числа вперше зареєстрованих у 2002-2013 рр. хворих на ЗН ободової кишки отримали спеціальне протипухлинне лікування 83 298 осіб, що становить 67,7%, лікування за радикальною програмою отримали 54,7% хворих, 13,0% було проведено паліативне лікування і половині хворих (53,2%) було виконано хірургічне видалення пухлини в радикальному об'ємі - самостійно або в комплексі з іншими методами лікування (див. **Табл. Т1.2, Рис. Т1.2**). Третина хворих на рак ободової кишки (32,3%) за даними НКР не отримала спеціального лікування.

Таблиця Т1.2 - Розподіл когорти хворих на ЗН ободової кишки 2002-2013 рр. за стадією захворювання та обсягом отриманого лікування

Стадія захворювання	Характер отриманого лікування				
	Спеціальне				Спеціального лікування не зареєстровано
	всього	за радикальною програмою	в тому числі радикальне хірургічне	паліативне	
<b>Кількість хворих</b>					
1	7291	6723	6581	568	2502
2	42186	38732	37925	3454	12439
1-2	49477	45455	44506	4022	14941
3	20283	17255	16849	3028	6849
4	11724	3336	2988	8389	12870
Не визначена	1814	1282	1174	532	5146
<b>Всього</b>	<b>83298</b>	<b>67328</b>	<b>65517</b>	<b>15971</b>	<b>39806</b>

Таблиця Т1.2 (продовження)

Стадія захворювання	Характер отриманого лікування				Спеціального лікування не зареєстровано
	Спеціальне			паліативне	
	всього	за радикальною програмою	в тому числі радикальне хірургічне		
Питома вага, %					
1	74,4	68,6	67,2	5,8	25,5
2	77,2	70,9	69,4	6,3	22,8
1-2	76,8	70,6	69,1	6,2	23,2
3	74,8	63,6	62,1	11,2	25,2
4	47,7	13,6	12,1	34,1	52,3
Не визначена	26,1	18,4	16,9	7,6	73,9
Всього	67,7	54,7	53,2	13,0	32,3



Рис. Т1.2 - Розподіл когорти хворих на ЗН ободової кишки 2002-2013 рр. за стадією захворювання та обсягом отриманого лікування

Розглянемо обсяг та характер лікування залежно від стадії захворювання. Спеціальне лікування було проведено 74,4% вперше виявлених хворих на рак ободової кишки 1-ї стадії. При цьому, з усіх хворих 1-ї стадії радикальне лікування отримали 68,6%, тільки 67,2% хворих було виконано радикальну операцію, 5,8% цих хворих отримали паліативне лікування. Чверть хворих (25,5%) 1-ї стадії не отримали спеціального лікування або відомості про нього на надійшли до НКР. Майже таке ж співвідношення щодо характеристик наданого лікування спостерігається у хворих на 2-у стадію ЗН ободової кишки. Серед хворих 3-ї стадії цієї хвороби радикальне лікування отримали 63,6%, радикальна операція була проведена 62,1% хворих, 11,2% хворих отримали паліативне лікування. Частка хворих, яким проведено радикальне хірургічне лікування, майже однакова у вибірках 1-ї, 2-ї та 3-ї стадій захворювання на ЗН ободової кишки; одночасно констатуємо, що у великій кількості цих хворих (21 790 осіб) не зареєстровано ніякої спеціальної медичної допомоги.

Серед хворих з виявленою 4-ю стадією спеціальне лікування отримала майже половина, 13,6% хворих отримали радикальне лікування, 12,1% хворих була проведена

радикальна операція, 34,1% проведено паліативне лікування, 52,3% хворим спеціального лікування не проводили.

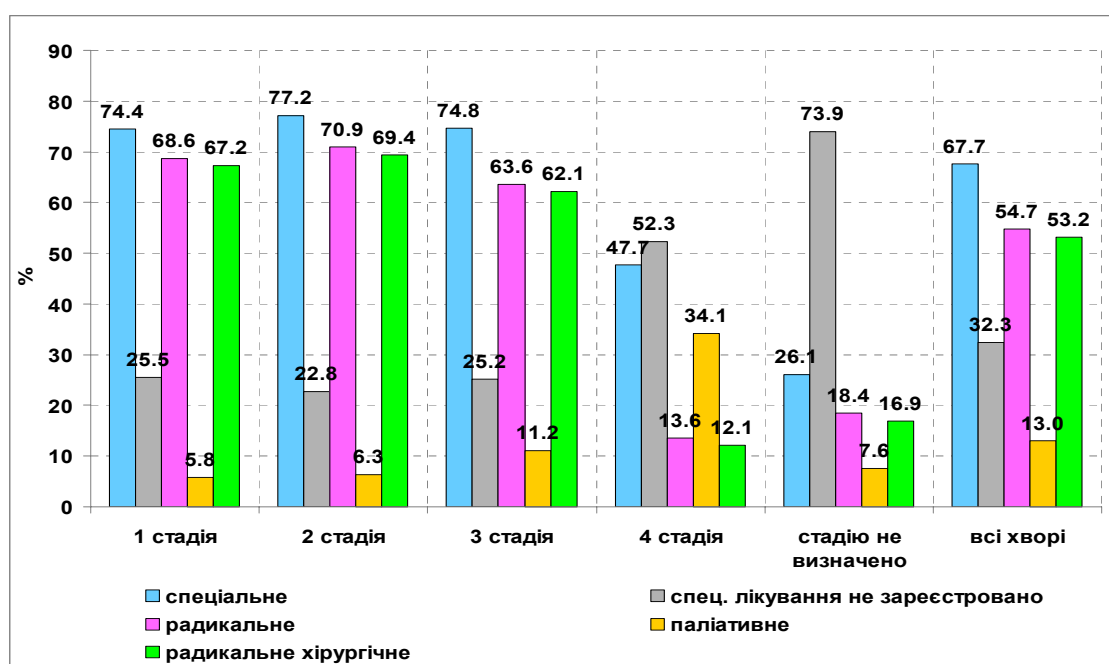
Зважаючи на те, яке лікування за обсягом отримали хворі з невизначеною стадією 3Н ободової кишки, можна припустити, що це хворі пізніх стадій: тільки 26,1% з них проведено спеціальне лікування (18,4% - радикальне і 7,6% - паліативне), у 73,9% лікування не зареєстровано. Звертаємо увагу, що 16,9% хворих з невстановленою стадією було проведено радикальну операцію, проте стадія хвороби у них залишилась невизначеною.

Аналіз характеру наданого лікування можливо проводити відносно всієї когорти хворих або в структурі виконаного спеціального лікування. Як приклад, наводимо дані, представлені в Таблиці Т1.2, обраховані відносно кількості охоплених спеціальним лікуванням хворих на 3Н ободової кишки (див. Табл. Т1.3).

**Таблиця Т1.3 – Структура спеціального лікування когорти хворих на 3Н ободової кишки 2002-2013 рр. різних стадій**

Стадія захворювання	Спеціальне			
	всього	з них:		
		за радикальною програмою	радикальне хірургічне	паліативне
<b>Кількість хворих</b>				
<b>1</b>	7291	6723	6581	568
<b>2</b>	42186	38732	37925	3454
<b>1-2</b>	49477	45455	44506	4022
<b>3</b>	20283	17255	16849	3028
<b>4</b>	11724	3336	2988	8389
<b>Не визначена</b>	1814	1282	1174	532
<b>Всього</b>	83298	67328	65517	15971
<b>Питома вага, %</b>				
<b>1</b>	100,0	92,2	90,3	7,8
<b>2</b>	100,0	91,8	89,9	8,2
<b>1-2</b>	100,0	91,9	90,0	8,1
<b>3</b>	100,0	85,1	83,1	14,9
<b>4</b>	100,0	28,5	25,5	71,6
<b>Не визначена</b>	100,0	70,7	64,7	29,3
<b>Всього</b>	100,0	80,8	78,7	19,2

Як встановлено вище (див. Табл. Т1.2), 68,6% хворих з 1-ю стадією 3Н ободової кишки отримали радикальне лікування та 5,8% - паліативне; 67,2% цих хворих було виконано радикальну операцію. В структурі спеціального лікування ці показники становлять, відповідно, 92,2% та 7,8%, а показник радикально оперованих – 90,3% хворих. Таким чином, запропонований в Таблиці Т1.2 варіант аналізу більш адекватно характеризує стан охоплення когорти вперше виявлених хворих спеціальним лікуванням. Переваги такого методу аналізу є найбільш наочними при розгляді групи хворих з невизначеною стадією 3Н ободової кишки, серед яких отримали спеціальне лікування тільки 26,1% хворих, радикальне - 18,4%, радикальне хірургічне – 12,1%.

Аналіз структури спеціального лікування у цих хворих показує, що в 70,7% випадків спеціальне лікування характеризувалося як радикальне і в 64,7% це було радикальне хірургічне видалення пухлини. Такий аналіз більш наочно характеризує лікувальну діяльність медичних закладів, аніж стан медичної допомоги хворим.

Наступним показником, який характеризує якість надання онкологічної допомоги, є показник летальності до року. Найбільш важливим прогностичним фактором перебігу захворювання на рак є його стадія, тому визначення показника летальності до року залежно від стадії хвороби дозволяє реальніше оцінити ефективність онкологічної допомоги хворим.

Показник летальності до року всіх вперше виявлених хворих на ЗН ободової кишки був досить високим і за період дослідження знизився з 42,1% в 2002 р. до 35,2% в 2012 р. (див. Табл. Т1.4, Рис. Т1.3).

Таблиця Т1.4 - Летальність до року у хворих на ЗН ободової кишки в залежності від стадії захворювання

Рік встановлення	Стадія захворювання						Всі хворі
	1	2	1-2	3	4	Не визначено	
<b>Кількість хворих, що померли впродовж року після встановлення діагнозу</b>							
2002	171	987	1158	795	1680	308	3941
2003	174	1005	1179	770	1586	290	3825
2004	153	1027	1180	796	1432	342	3750
2005	179	1042	1221	808	1499	348	3876
2006	145	998	1143	838	1437	356	3774
2007	142	1063	1205	711	1370	378	3664
2008	117	1027	1144	753	1411	361	3669
2009	104	902	1006	820	1322	405	3553
2010	100	894	994	856	1344	395	3589
2011	84	967	1051	973	1395	382	3801
2012	121	956	1077	908	1418	436	3839
<b>Летальність до року, %</b>							
2002	20,5	25,2	24,4	39,6	78,6	65,5	42,1
2003	21,1	24,7	24,1	38,2	75,1	68,7	40,9
2004	19,4	24,6	23,8	36,5	73,0	68,0	39,7
2005	20,8	23,0	22,7	36,4	73,5	60,8	40,4
2006	18,4	22,1	21,5	39,0	73,7	58,6	36,9
2007	18,7	22,8	22,3	32,5	70,8	65,1	36,6
2008	15,2	22,0	21,0	33,4	70,9	60,7	36,3
2009	12,8	19,4	18,4	36,6	68,4	61,4	34,6
2010	12,9	18,8	18,0	36,6	65,3	60,5	34,9
2011	10,2	19,8	18,4	38,7	67,7	62,2	35,9
2012	13,4	19,5	18,6	36,8	65,0	67,9	35,2
приріст 2002-2012	-7,1	-5,7	-5,8	-2,8	-13,6	2,4	-6,9



Рис. Т1.3 - Летальність до року у хворих на рак ободової кишки в залежності від стадії захворювання

У хворих на ЗН ободової кишки 1-ї стадії летальність до року знизилась з досить високого початкового рівня 20,5% до 13,4%, у хворих 2-ї стадії – з 25,2% до 19,5%. В цілому у хворих з локалізованою формою пухлини (1-2 стадія) показник летальності до року зменшився на 5,8%, проте залишається високим.

Майже не змінився показник летальності до року у хворих 3-ї стадії, значне зниження летальності до року відбулось в групі хворих 4-ї стадії. Показник летальності до року хворих з невизначеною стадією злоякісного процесу зріс на 2,4% і його величина свідчить про те, що в цю групу найвірогідніше ввійшли особи з занедбаною стадією хвороби.

Дослідження динаміки надання спеціальної допомоги хворим на рак ободової кишки показало помірне зростання питомої ваги хворих, яким було виконано радикальне видалення пухлини, в усіх групах за стадією хвороби, окрім групи хворих на 3-ю стадію (див. Табл. Т1.5).

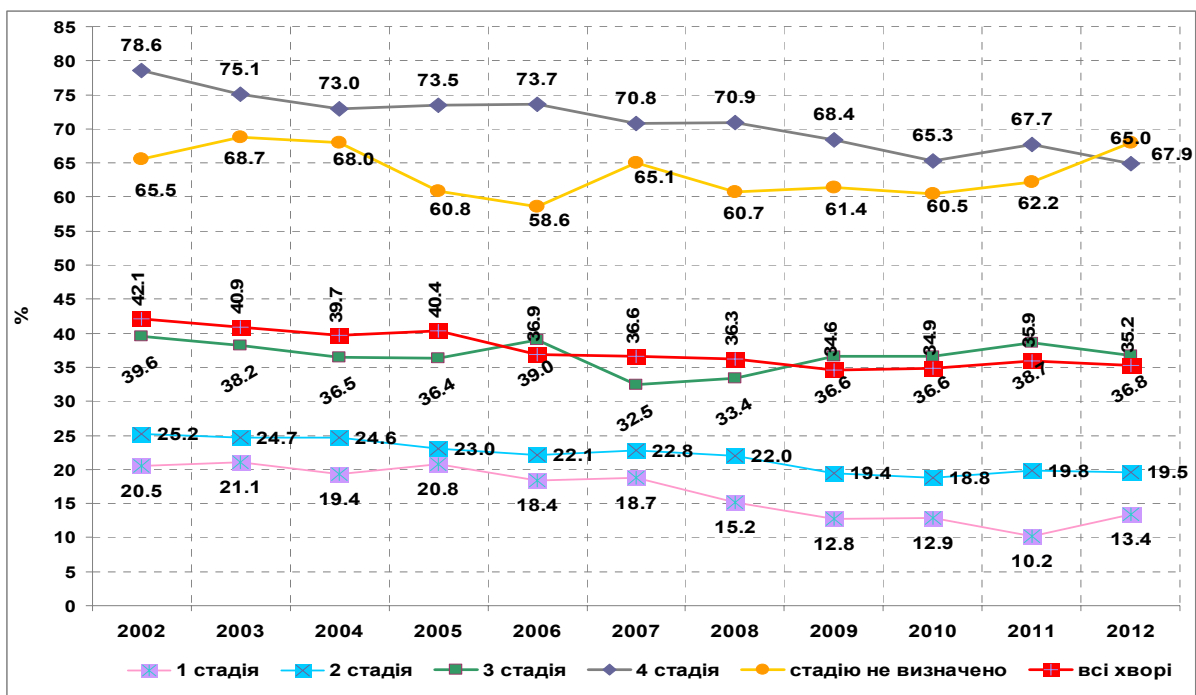
**Таблиця Т1.5 – Питома вага хворих на ЗН ободової кишки різних стадій, що отримали радикальне хірургічне лікування, %**

Рік встановлення діагнозу	Стадія захворювання						Всі хворі
	1	2	1-2	3	4	Не визначено	
2002	62,1	65,9	65,3	62,5	10,5	14,7	49,6
2003	64,4	65,3	65,1	63,6	10,7	12,6	50,3
2004	65,1	66,1	65,9	62,5	12,7	11,7	51,4
2005	63,5	68,0	67,3	61,7	11,6	17,0	52,1
2006	65,1	68,1	67,7	63,3	11,4	18,5	52,8
2007	62,9	69,2	68,4	62,3	11,9	18,4	53,4
2008	69,1	69,1	69,1	63,5	11,8	17,5	53,8
2009	70,1	71,3	71,1	62,7	12,7	17,1	54,9
2010	69,2	72,1	71,7	60,6	13,8	18,1	54,7
2011	73,2	71,4	71,7	60,6	13,0	18,1	55,0
2012	70,0	72,2	71,8	60,8	13,0	17,9	54,7
приріст 2002-2012	7,9	6,3	6,6	-1,8	2,5	3,2	5,0

### ЗН молочної залози (С50)

Рак молочної залози є найбільш поширеним злоякісним новоутворенням у жінок, який найчастіше виявляють на початкових стадіях хвороби (Табл. Т2.1, Рис. Т2.1). Впродовж 2002-2013 рр. відсоток хворих цією патологією, виявлених в 1-й стадії, складав 12,4-18,5%, в 2-й стадії - 56,2-59,2%; питома вага виявлених у локалізованій стадії хворих зросла за означений період з 68,5% до 75,2%. Питома вага хворих жінок з виявленою 3-ю стадією хвороби зменшилась за період дослідження від 19,8% до 15,0%, з 4-ю стадією - з 10,2% до 7,7%. Питома вага хворих з невизначеною стадією процесу зросла з 1,5% до 2,0%.

**Таблиця Т2.1 - Розподіл хворих на ЗН молочної залози за стадією хвороби**

Рік встановлення	Стадія захворювання					
	1	2	1-2	3	4	Не визначено
Кількість хворих						
2002	1918	8701	10619	3064	1583	227
2003	2036	9132	11168	3154	1522	204
2004	2152	9368	11520	3016	1489	290
2005	2220	9773	11993	2970	1471	313
2006	2245	9424	11669	3010	1440	306
2007	2241	9738	11979	2830	1442	355
2008	2260	9956	12216	2836	1429	323
2009	2447	9668	12115	2679	1414	364
2010	2724	10160	12884	2853	1493	358
2011	2939	10082	13021	2697	1531	391
2012	3057	10211	13268	2746	1466	438
2013	3278	10053	13331	2666	1365	355
2002-2013	29517	116266	145783	34521	17645	3924

Таблиця Т2.1 (продовження)

Рік встановлення	Стадія захворювання					Не визначено
	1	2	1-2	3	4	
Питома вага, %						
2002	12,4	56,2	68,5	19,8	10,2	1,5
2003	12,7	56,9	69,6	19,7	9,5	1,3
2004	13,2	57,4	70,6	18,5	9,1	1,8
2005	13,3	58,4	71,6	17,7	8,8	1,9
2006	13,7	57,4	71,0	18,3	8,8	1,9
2007	13,5	58,6	72,1	17,0	8,7	2,1
2008	13,4	59,2	72,7	16,9	8,5	1,9
2009	14,8	58,3	73,1	16,2	8,5	2,2
2010	15,5	57,8	73,3	16,2	8,5	2,0
2011	16,7	57,2	73,8	15,3	8,7	2,2
2012	17,1	57,0	74,0	15,3	8,2	2,4
2013	18,5	56,7	75,2	15,0	7,7	2,0
2002-2013	14,6	57,6	72,2	17,1	8,7	1,9
США, 2005-2012	-	-	61	31	6	2



Рис. Т2.1 - Розподіл когорти хворих на ЗН молочної залози 2002-2013 рр. за стадією хвороби

Згідно даних Програми спостереження, епідеміології та кінцевих результатів (SEER) Національного інституту раку США, в Сполучених Штатах в 2005-2012 рр. 61% випадків раку молочної залози виявляли в 1-2-й стадії, 31% - в 3-й стадії, 6% - в 4-й стадії, у 2% випадків стадію не визначено, тобто величина цих показників співставна з даними України [1].

Спеціальне лікування у вибраній когорті вперше виявлених хворих на ЗН молочної залози згідно даних НКР отримали 83,1% жінок, 65,1% було радикально прооперовано, 16,9% спеціального лікування не одержали (див. **Табл. Т2.2**, **Рис. Т2.2**). Серед вперше виявлених хворих на ЗН молочної залози 1-ї стадії спеціальне лікування отримали 92,7% і 7,3% хворих його не отримали. При цьому 90,4% хворих 1-ї стадії отримали лікування за радикальною програмою і 2,3% - паліативне. З усіх зареєстрованих хворих 1-ї стадії тільки 88,4% отримали лікування з радикальним хірургічним видаленням пухлини. Серед хворих на ЗН молочної залози 2-ї стадії спеціальним лікуванням було охоплено лише 85,3%, радикальне лікування було проведено 79,6% хворих, паліативне – 5,7%; кількість радикально оперованих складала 73,8% хворих 2-ї стадії.

Таким чином, 19 235 жінок, які захворіли на рак молочної залози локалізованої стадії впродовж 2002-2013 рр., не отримали спеціального лікування і тільки 76,7% жінок з локалізованою стадією ЗН молочної залози було виконано радикальне видалення пухлини. Отже хворі, які мали реальні шанси на довгострокову ремісію, не отримали адекватної

онкологічної допомоги, і цей факт потребує детального аналізу та з'ясування причин такої ситуації в кожному з регіонів.

**Таблиця Т2.2 – Розподіл когорти хворих на ЗН молочної залози 2002-2013 рр. за стадією захворювання та обсягом отриманого лікування**

Стадія захворювання	Характер отриманого лікування				
	Спеціальне				Спеціального лікування не зареєстровано
	всього	за радикальною програмою	в тому числі радикальне хірургічне	паліативне	
<b>Кількість хворих</b>					
1	27353	26682	26081	671	2164
2	99195	92598	85770	6597	17071
1-2	126548	119280	111851	7268	19235
3	29038	21703	17440	7335	5483
4	10680	2181	1052	8499	6965
Не визначено	1581	1183	1040	398	2343
<b>Всього</b>	<b>167847</b>	<b>144347</b>	<b>131383</b>	<b>23500</b>	<b>34026</b>
<b>Питома вага, %</b>					
1	92,7	90,4	88,4	2,3	7,3
2	85,3	79,6	73,8	5,7	14,7
1-2	86,8	81,8	76,7	5,0	13,2
3	84,1	62,9	50,5	21,2	15,9
4	60,5	12,4	6,0	48,2	39,5
Не визначено	40,3	30,1	26,5	10,1	59,7
<b>Всього</b>	<b>83,1</b>	<b>71,5</b>	<b>65,1</b>	<b>11,6</b>	<b>16,9</b>

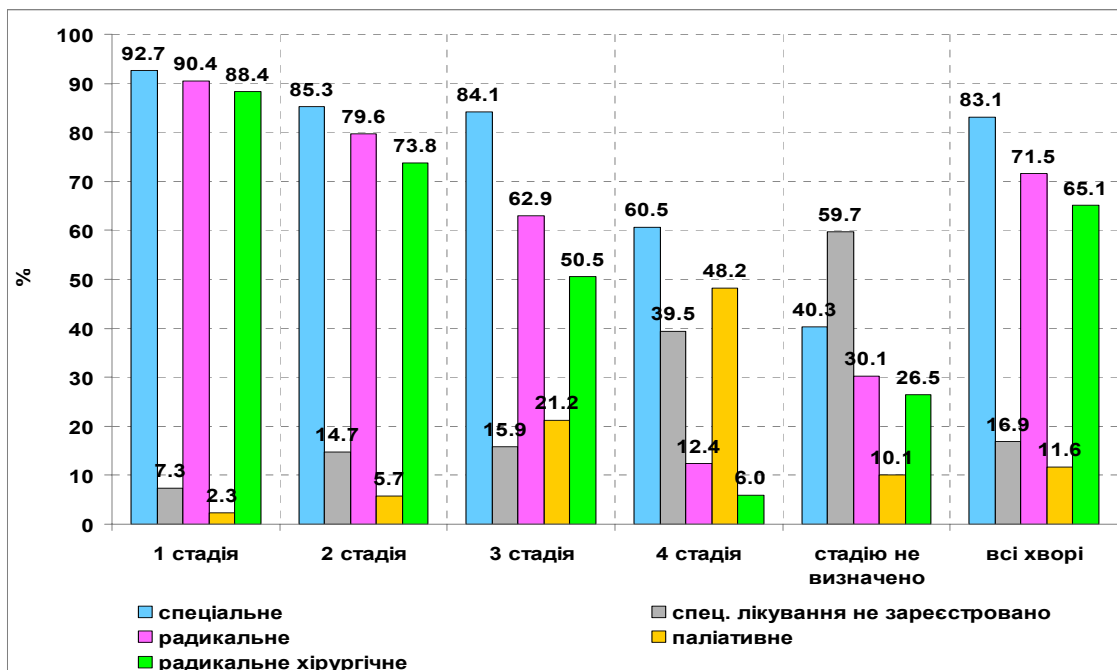

**Рис. Т2.2 – Розподіл когорти хворих на ЗН молочної залози 2002-2013 рр. за стадією захворювання та обсягом отриманого лікування**

Спеціальне лікування отримали 84,1% жінок з 3-ю стадією захворювання, а радикальна операція була виконана лише 50,5% цих хворих. В групі хворих з 4-ю стадією 60,5% хворих отримали спеціальне лікування і 6,0% була проведена радикальна операція, у 48,2% випадків це лікування було паліативним. Як було зазначено вище, група хворих з невизначеною стадією складала близько 2%, показник охоплення спеціальним лікуванням цих хворих становив 40,3%. В цій групі у 26,5% хворих (1 040 жінок) зареєстровано проведення

радикального хірургічного лікування, проте стадію захворювання після цього визначено не було.

Також викликає подив те, що кількість радикально лікованих хворих значно відрізняється від кількості радикально оперованих, оскільки радикальне лікування хворих на ЗН молочної залози обов'язково включає хірургічну компоненту. Тобто, вірогідно, що визначення у 7 429 хворих, що складають цю різницю, характеру лікування як радикального не відповідає дійсності.

Рівень летальності до року жінок, хворих на ЗН молочної залози, за досліджуваний період знизився в усіх групах за стадією хвороби; показник всієї вибраної когорти зменшився з 13,4% в 2002 році до 10,0% в 2012 році переважно за рахунок груп хворих занедбаних стадій (Табл. Т2.3, Рис. Т2.3).

**Таблиця Т2.3 – Летальність до року у хворих на ЗН молочної залози в залежності від стадії захворювання**

Рік встановлення	Стадія захворювання						Всі хворі
	1	2	1-2	3	4	Не визначено	
<b>Кількість хворих, що померли впродовж року після встановлення діагнозу</b>							
2002	28	569	597	586	795	105	2083
2003	24	592	616	593	805	88	2102
2004	25	548	573	516	735	117	1941
2005	39	586	625	500	751	117	1993
2006	28	542	570	492	663	122	1847
2007	25	543	568	446	673	131	1818
2008	33	558	591	449	648	124	1812
2009	28	522	550	458	694	136	1838
2010	16	486	502	389	625	150	1666
2011	25	544	569	405	666	173	1813
2012	35	512	547	389	658	191	1785
<b>Летальність до року, %</b>							
2002	1,5	6,5	5,6	19,1	50,2	46,3	13,4
2003	1,2	6,5	5,5	18,8	52,9	43,1	13,1
2004	1,2	5,8	5,0	17,1	49,4	40,3	11,9
2005	1,8	6,0	5,2	16,8	51,1	37,4	11,9
2006	1,2	5,8	4,9	16,3	46,0	39,9	11,2
2007	1,1	5,6	4,7	15,8	46,7	36,9	10,9
2008	1,5	5,6	4,8	15,8	45,3	38,4	10,8
2009	1,1	5,4	4,5	17,1	49,1	37,4	11,1
2010	0,6	4,8	3,9	13,6	41,9	41,9	9,5
2011	0,9	5,4	4,4	15,0	43,5	44,2	10,3
2012	1,1	5,0	4,1	14,2	44,9	43,6	10,0
<b>приріст 2002-2012</b>	-0,4	-1,5	-1,5	-5,1	-5,3	-2,7	-3,4
<b>США: 5-річна виживаність</b>	-	-	98,6	84,9	25,9	51,7	89,4

В останньому рядку Таблиці Т2.3 надані відомості США про 5-річну виживаність хворих на ЗН молочної залози відповідних стадій ЗН (2005-2012 рр.) [1]. Попри загальну тенденцію зниження рівня летальності до року хворих на ЗН молочної залози маємо констатувати, що в кожній групі за стадією захворювання, окрім 4-ї стадії, вже в перший рік після встановлення діагнозу в Україні помирає майже такий відсоток хворих, як в Сполучених Штатах через 5 років. Пояснити цей факт можна або помилками у визначенні стадії захворювання, або тим, що проведене лікування було недостатньо ефективним.





Рис. Т2.3 - Летальність до року у хворих на ЗН молочної залози в залежності від стадії захворювання

Дослідження динаміки змін в рівні охоплення радикальним хірургічним лікуванням хворих на рак молочної залози показало незначне зростання, більш виражене в групі хворих з виявленою занедбаною стадією хвороби (див. Табл. Т2.4).

Таблиця Т2.4 – Питома вага хворих на ЗН молочної залози різних стадій, що отримали радикальне хірургічне лікування, %

Рік встановлення діагнозу	Стадія захворювання						Всі хворі
	1	2	1-2	3	4	Не визначено	
2002	87,0	70,4	73,4	46,0	4,2	26,9	60,2
2003	87,5	72,2	75,0	48,7	6,1	28,9	62,7
2004	86,6	71,8	74,5	47,8	6,8	25,9	62,5
2005	87,5	73,2	75,8	50,2	6,0	31,6	64,3
2006	87,4	74,8	77,3	48,4	6,6	29,1	64,9
2007	88,5	74,8	77,4	50,3	6,0	29,0	65,5
2008	88,6	74,6	77,2	51,1	6,6	21,7	65,7
2009	88,8	74,9	77,7	51,4	7,2	21,2	66,2
2010	89,3	74,9	77,9	53,1	5,6	22,3	66,6
2011	89,1	75,1	78,3	53,7	6,3	26,1	67,1
2012	88,5	73,7	77,1	54,0	4,8	27,9	66,5
приріст 2002-2012	1,5	3,3	3,7	8,1	0,5	1,0	6,3

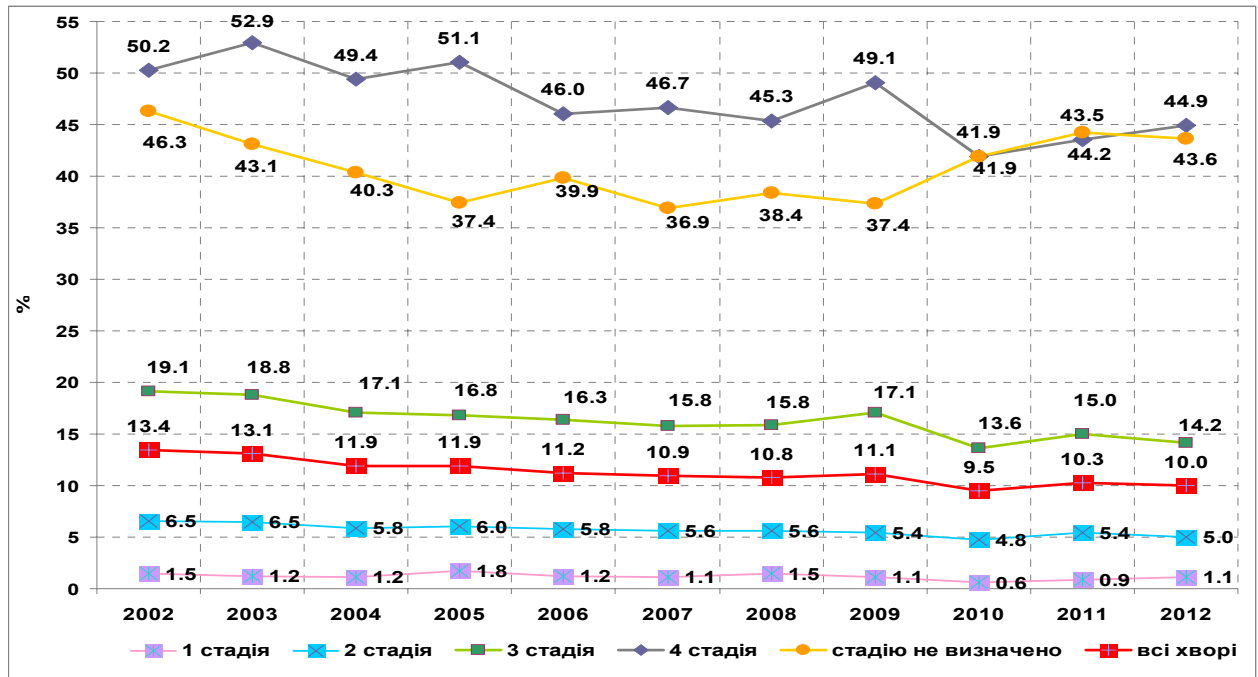
### ЗН передміхурової залози (С61)

Рак передміхурової залози є одним з найбільш поширених в Україні злоякісних новоутворень у чоловіків, щорічний темп приросту якого складає близько 5%. Найчастіше це захворювання виявляють в локалізованій стадії: в 2002-2013 рр. в 1-2-й стадії було виявлено 40,7-46,8% випадків ЗН передміхурової залози, причому в 2-й стадії було виявлено 37,0-44,6% хворих, в 1-й стадії - лише 1,0-5,6% (див. Табл. Т3.1). В 3-й стадії виявляли від чверті до третини випадків захворювання (24,4-32,0%), понад 20% хворих було виявлено у 4-й стадії хвороби.

Таблиця Т3.1 - Розподіл хворих на ЗН передміхурової залози 2002-2013 рр. за стадією захворювання

Рік встановлення	Стадія захворювання					Не визначено
	1	2	1-2	3	4	
Кількість хворих						
2002	230	2075	2305	1676	1156	173
2003	239	2227	2466	1745	1277	169
2004	222	2208	2430	1906	1357	271
2005	272	2311	2583	1908	1289	298
2006	238	2363	2601	1979	1278	321
2007	265	2665	2930	2115	1349	190
2008	345	2817	3162	2216	1322	237
2009	327	2781	3108	2058	1529	204
2010	388	3034	3422	2173	1620	258
2011	435	3216	3651	2230	1702	221
2012	126	3648	3774	2072	1640	733
2013	84	3699	3783	2060	1706	891
2002-2013	3171	33044	36215	24138	17225	3966
Питома вага, %						
2002	4,3	39,1	43,4	31,6	21,8	3,3
2003	4,2	39,4	43,6	30,8	22,6	3,0
2004	3,7	37,0	40,7	32,0	22,8	4,5
2005	4,5	38,0	42,5	31,4	21,2	4,9
2006	3,9	38,2	42,1	32,0	20,7	5,2
2007	4,0	40,5	44,5	32,1	20,5	2,9
2008	5,0	40,6	45,6	31,9	19,1	3,4
2009	4,7	40,3	45,1	29,8	22,2	3,0
2010	5,2	40,6	45,8	29,1	21,7	3,5
2011	5,6	41,2	46,8	28,6	21,8	2,8
2012	1,5	44,4	45,9	25,2	20,0	8,9
2013	1,0	43,8	44,8	24,4	20,2	10,6
2002-2013	3,9	40,5	44,4	29,6	21,1	4,9
США	-	-	80	12	4	4



Рис. Т3.1 - Розподіл когорти хворих на рак передміхурової залози 2002-2013 рр. за стадією захворювання

Перегрупування у 2012-2013 рр. структури хворих локалізованих стадій в бік збільшення питомої ваги 2-ї стадії та зменшення 1-ї, а також суттєве зростання частки хворих з невизначеною стадією очевидно було спричинене тим, що з 2012 р. в онкоурологічну практику України було впроваджено нові протоколи діагностики та лікування, засновані на TNM 7-го перегляду. Автоматичне визначення стадії ЗН в технології НКР досьгодні виконується на засадах TNM 6-го та 4-го перегляду, де визначення 1-2-ї стадій цієї патології спиралося на ступінь злоякісності пухлини, на відміну від TNM-7, в якій цей параметр більше

не враховується. Отже, якщо ступінь злоякісності ЗН простати не визначено, як це обумовлено в TNM-7, то автоматичне встановлення 1-2-ї стадії за TNM минулих переглядів неможливе, що призводить до віднесення випадку захворювання до групи з невизначеною стадією хвороби.

За даними США у 2005-2012 рр. рак простати в цій країні виявляли в локалізованій стадії в 80% випадків, 12% випадків мали на час виявлення місцеве розповсюдження процесу, 4% - віддалені метастази і в 4% випадках стадію не було встановлено [1]. Порівняння розподілу хворих на ЗН передміхурової залози за стадією на момент виявлення свідчить, що в Україні питома вага хворих, виявлених у ранніх стадіях хвороби, вдвічі менша, ніж в Сполучених Штатах.

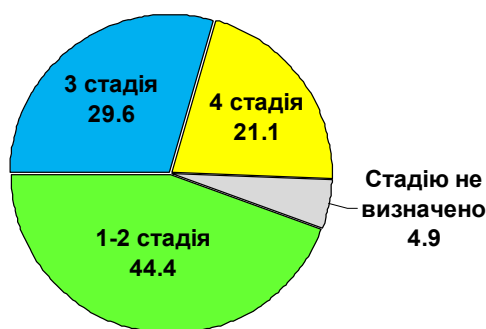
Визначимо загальні характеристики медичної допомоги хворим на ЗН передміхурової залози впродовж 2002-2015 рр. Розподіл когорти вперше виявлених хворих на ЗН простати за обсягом отриманого лікування показав, що переважна частина цих хворих (75,9%) отримала спеціальне протипухлинне лікування, проте радикальним лікуванням було охоплено тільки 39,4%, а радикальне хірургічне видалення пухлини було виконано тільки 29,0% хворих на цю патологію (див. **Табл. Т3.2, Рис. Т3.2**). Майже у чверті хворих на ЗН простати (24,1%) спеціальне лікування не зареєстровано.

**Таблиця Т3.2 – Розподіл когорти хворих на ЗН передміхурової залози 2002-2013 рр. за стадією захворювання та обсягом отриманого лікування**

Стадія захворювання	Характер отриманого лікування				
	Спеціальне				Спеціального лікування не зареєстровано
	всього	за радикальною програмою	в тому числі радикальне хірургічне	паліативне	
<b>Кількість хворих</b>					
<b>1</b>	2714	2168	1911	539	457
<b>2</b>	26862	16701	12615	9994	6182
<b>1-2</b>	29576	18869	14526	10533	6639
<b>3</b>	18677	9761	6680	8809	5461
<b>4</b>	11873	2731	1938	9055	5352
<b>Не визначена</b>	1756	788	504	941	2210
<b>Всього</b>	61882	32149	23648	29338	19662
<b>Питома вага, %</b>					
<b>1</b>	85,6	68,4	60,3	17,0	14,4
<b>2</b>	81,3	50,5	38,2	30,2	18,7
<b>1-2</b>	81,7	52,1	40,1	29,1	18,3
<b>3</b>	77,4	40,4	27,7	36,5	22,6
<b>4</b>	68,9	15,9	11,3	52,6	31,1
<b>Не визначена</b>	44,3	19,9	12,7	23,7	55,7
<b>Всього</b>	75,9	39,4	29,0	36,0	24,1

При аналізі показників охоплення первинних хворих на рак простати спеціальним лікуванням за стадією захворювання виявлено, що тільки 85,6% хворих 1-ї стадії отримали спеціальне лікування, причому радикальне лікування отримали 68,4% хворих, а радикально видалено виявлену пухлину було тільки у 60,3%. Лікування за радикальною програмою отримала половина хворих на 2-у стадію раку передміхурової залози (50,5%) і 38,2% хворих цієї стадії було виконано радикальну операцію.

Отже, отримані дані свідчать, що впродовж 2002-2015 рр. серед хворих на ЗН передміхурової залози локалізованої (1-2-ї) стадії пухлину було радикально видалено у 40,1%, хоча загальний рівень охоплення спеціальним лікуванням складав 81,7%, а отже ще 41,6% хворих (15 050 чоловіків) лікували методами, які не включали хірургічну компоненту.

Одночасно з'ясовано, що 17,0% хворих на рак простати 1-ї стадії і 30,2% хворих 2-ї стадії (10 533 чоловіки) отримали первинне паліативне лікування, незважаючи на локалізовану стадію в момент виявлення, що потребує всебічного аналізу провідними спеціалістами з онкоурології.

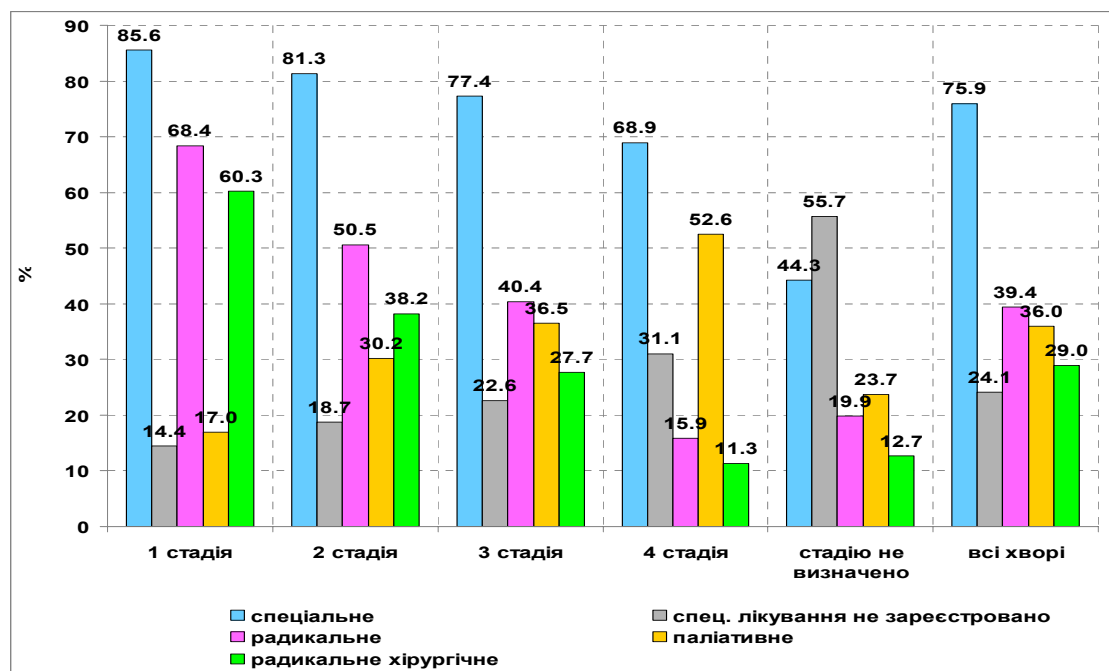

**Рис. Т3.2 - Розподіл когорти хворих на ЗН передміхурової залози 2002-2013 рр. за стадією захворювання та обсягом отриманого лікування**

Серед хворих на ЗН передміхурової залози 3-ї стадії менше, ніж половина (40,4%), отримала радикальне лікування, радикально прооперовано було 27,7% таких хворих. Хворі з 4-ю та невизначеною стадією отримали радикальне лікування у 15,9% та 19,9% випадках, а радикальну операцію було проведено, відповідно, 11,3% та 12,7% цих хворих, при цьому після проведення радикальної операції стадія хвороби залишилась невизначеною у 504 хворих.

Виконаємо аналіз цих показників відносно когорти хворих, яким було виконано протипухлинне лікування (див. **Табл. Т3.3**). В структурі спеціального лікування, яке отримали хворі на рак простати, радикальне лікування складало 52,0%, а радикальне лікування з хірургічною компонентою - 38,2%. В структурі спеціального лікування хворих на локалізовану стадію ЗН передміхурової залози радикальне лікування складало 63,8%, а радикальне - 49,1%. Такі показники можна використовувати при визначенні характеру лікування, застосованого у лікувальних закладах, що надавали медичну допомогу хворим на ЗН простати.

Звертаємо увагу на те, що серед хворих 1-ї та 2-ї стадії, які отримали в 2002-2015 рр. спеціальне лікування, 19,9% (539 чоловіків) та 37,8% (9994 чоловіків), відповідно, отримали лише паліативне лікування, що викликає недовіру до адекватності визначення стадії пухлинного процесу у цих хворих.

Летальність до року когорти хворих на рак передміхурової залози протягом періоду спостереження зменшилась з 24,7% в 2002 р. до 16,7% в 2012 р. (див. **Табл. Т3.4, Рис. Т3.3**). Показник летальності до року при локалізованій стадії раку простати зменшився з 13,4% до 6,4%, у хворих на 3-ю стадію однорічна летальність знизилась з 21,9% до 17,5%, у хворих 4-ї стадії – на 13,5%.

Таблиця Т3.3 – Структура спеціального лікування когорти хворих на ЗН передміхурової залози 2002-2013 рр. різних стадій

Стадія захворювання	Спеціальне			
	всього	з них:		
		за радикальною програмою	радикальне хірургічне	паліативне
<b>Кількість хворих</b>				
1	2714	2168	1911	539
2	26862	16701	12615	9994
1-2	29576	18869	14526	10533
3	18677	9761	6680	8809
4	11873	2731	1938	9055
Не визначено	1756	788	504	941
<b>Всього</b>	<b>61882</b>	<b>32149</b>	<b>23648</b>	<b>29338</b>
<b>Питома вага, %</b>				
1	100,0	79,9	70,4	19,9
2	100,0	62,2	47,0	37,2
1-2	100,0	63,8	49,1	35,6
3	100,0	52,3	35,8	47,2
4	100,0	23,0	16,3	76,3
Не визначено	100,0	44,9	28,7	53,6
<b>Всього</b>	<b>100,0</b>	<b>52,0</b>	<b>38,2</b>	<b>47,4</b>

Таблиця Т3.4 - Летальність до року у хворих на ЗН передміхурової залози в залежності від стадії захворювання

Рік встановлення	Стадія захворювання						Всі хворі
	1	2	1-2	3	4	Не визначено	
<b>Кількість хворих, що померли впродовж року після встановлення діагнозу</b>							
2002	19	289	308	367	543	94	1312
2003	9	218	227	349	553	89	1218
2004	15	268	283	367	555	110	1315
2005	8	221	229	343	572	117	1261
2006	12	254	266	332	560	134	1292
2007	13	226	239	393	533	109	1274
2008	12	234	246	414	549	111	1320
2009	15	260	275	379	501	102	1257
2010	20	213	233	397	527	108	1265
2011	13	246	259	383	539	111	1292
2012	6	235	241	362	550	210	1370
<b>Летальність до року, %</b>							
2002	8,3	13,9	13,4	21,9	47,0	54,3	24,7
2003	3,8	9,8	9,2	20,0	43,3	52,7	21,5
2004	6,8	12,1	11,6	19,3	40,9	40,6	22,0
2005	2,9	9,6	8,9	18,0	44,4	39,3	20,7
2006	5,0	10,7	10,2	16,8	43,8	41,7	20,9
2007	4,9	8,5	8,2	18,6	39,5	57,4	19,3
2008	3,5	8,3	7,8	18,7	41,5	46,8	19,0
2009	4,6	9,3	8,8	18,4	32,8	50,0	18,2
2010	5,2	7,0	6,8	18,3	32,5	41,9	16,9
2011	3,0	7,6	7,1	17,2	31,7	50,2	16,6
2012	4,8	6,4	6,4	17,5	33,5	28,6	16,7
приріст 2002-2012	-3,5	-7,5	-7,0	-4,4	-13,5	-27,7	-8,0
США: 5-річна виживаність	-	-	100,0	100,0	28,2	77,3	98,9

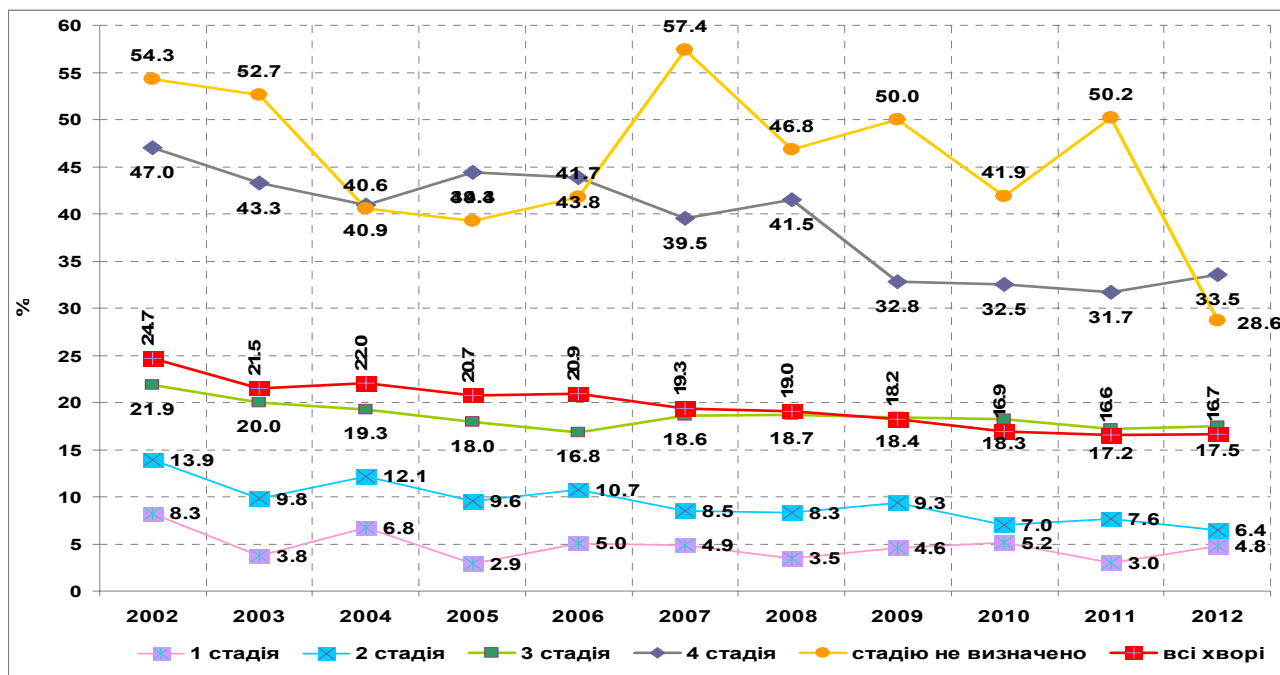

**Рис. Т3.3 - Летальність до року у хворих на ЗН передміхурової залози в залежності від стадії захворювання**

Найбільш суттєво - більше ніж вдвічі - знизився рівень летальності до року у хворих на ЗН передміхурової залози 2-ї стадії; у хворих з невизначеною стадією хвороби різке зниження цього показника виявлено у 2012 році, що, як сказано вище, можливо пояснюється зміною визначення стадії на засадах TNM-7, внаслідок якої значна кількість хворих на 1-2-у стадію раку простати через невідомий ступінь злоякісності попала до групи хворих з невизначеною стадією.

За даними SEER в США в 2005-2012 рр. показник 5-річної виживаності хворих на ЗН простати складав 98,9%, а отже впродовж 5-ти років померло не більше 1,1% [1]. Як було зазначено вище, структура хворих за стадією на момент виявлення в Україні значно прогностично гірша, ніж в США, що може частково пояснювати таку різницю у виживаності хворих.

Дослідження надання спеціальної медичної допомоги хворим на ЗН простати в динаміці виявило тенденцію зниження питомої ваги радикального хірургічного лікування хворих цієї когорти (див. Табл. Т3.5).

**Таблиця Т3.5 – Питома вага хворих на ЗН передміхурової залози різних стадій, що отримали радикальне хірургічне лікування, %**

Рік встановлення діагнозу	Стадія захворювання						Всі хворі
	1	2	1-2	3	4	Не визначено	
2002	60,0	40,8	42,7	30,0	11,9	11,0	30,9
2003	70,3	40,9	43,8	32,3	12,2	13,6	32,2
2004	75,2	42,9	45,9	30,8	12,7	18,5	32,3
2005	71,7	39,1	42,5	33,8	12,7	7,7	31,8
2006	64,3	42,4	44,4	29,2	12,0	10,9	31,1
2007	52,8	38,1	39,4	28,0	10,4	11,1	29,0
2008	64,6	36,6	39,6	26,0	10,2	13,5	28,8
2009	58,4	38,0	40,1	24,8	10,0	11,8	28,0
2010	54,9	34,5	36,8	26,6	10,4	12,8	27,3
2011	54,7	36,8	39,0	24,0	11,9	11,8	28,0
2012	38,1	34,2	34,3	22,9	11,2	12,8	24,9
приріст 2002-2012	-21,9	-6,6	-8,4	-7,0	-0,7	1,8	-6,0

Так, в період спостереження суттєво зменшилась питома вага хворих з локалізованою стадією раку простати, яким пухлину було хірургічно видалено - з 42,7% до 34,3%, у хворих на 3-ю стадію раку простати – з 30,0% до 22,9%.

Проаналізуємо за допомогою показника летальності до року результати спеціального лікування хворих на ЗН ободової кишки, молочної залози та передміхурової залози локалізованих стадій.

Відомо, що найвищі шанси отримати довгострокову ремісію мають хворі на ЗН 1-ї та 2-ї стадії, яким проведено лікування в радикальному об'ємі. Для більшості солідних новоутворень обов'язковою складовою радикальної програми лікування є радикальне хірургічне видалення пухлини. Як зазначено вище, за даними НКР радикальне хірургічне лікування було виконано не всім хворим 1-2-ї стадії з когорти дослідження. Питома вага хворих на ЗН ободової кишки, молочної залози та передміхурової залози локалізованих стадій, що отримали таке лікування, наведено в **Таблицях Т1.5, Т2.4, Т3.5, Рис. Т4.1**, які відображають відмінність тенденцій у лікуванні цих ЗН в Україні. Впродовж періоду спостереження питома вага хворих на 1-2-ю стадії ЗН ободової кишки та молочної залози, яким було радикально хірургічно видалено пухлину, стабільно зростала, на відміну від тенденції до зниження показника охоплення радикальним хірургічним лікуванням хворих на ЗН передміхурової залози тих же стадій.

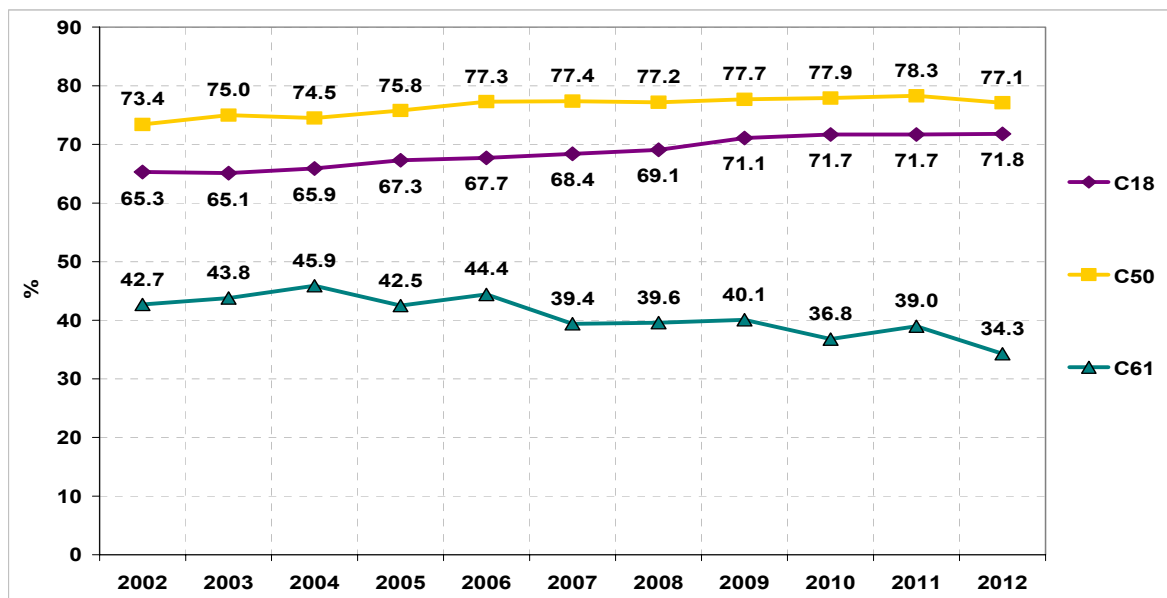

**Рис. Т4.1 – Радикальне хірургічне лікування первинних хворих на ЗН ободової кишки, молочної залози та передміхурової залози локалізованих (1-2) стадій, %**

Показники летальності до року, обчислені в групах хворих локалізованих стадій ЗН ободової кишки, молочної залози та передміхурової залози, що отримали радикальне хірургічне лікування, помірно знижувались впродовж всього періоду спостереження (див. **Табл. Т4.1, Рис. Т4.2**). Більш суттєвого зниження зазнав показник летальності до року у радикально оперованих хворих на локалізовані стадії ЗН простати: співвідношення показників 2002 і 2012 рр. складає 1,5, у хворих на локалізовані стадії ЗН ободової кишки та молочної залози - 1,3 та 1,4, відповідно.

Порівнюємо показники летальності до року у хворих, яким було виконано радикальне хірургічне видалення пухлини, та тих, які отримали спеціальне лікування без радикальної хірургічної компоненти. Ці показники у хворих на рак ободової кишки відрізняються в 1,7-4,1 рази, у хворих на рак молочної залози – у 4,2-8,1 разів, у хворих на рак передміхурової залози – в 1,3-2,1 рази.

Таблиця Т4.2 - Летальність до року хворих на ЗН локалізованих (1-2) стадій, що отримали спеціальне лікування

Рік встановлення діагнозу	ЗН ободової кишки		ЗН молочної залози		ЗН передміхурової залози	
	виконано радикальну операцію	спеціальне без радикальної операції	виконано радикальну операцію	спеціальне без радикальної операції	виконано радикальну операцію	спеціальне без радикальної операції
<b>Кількість хворих локалізованої стадії</b>						
2002	3098	67	7792	1200	984	785
2003	3192	77	8377	1142	1079	890
2004	3269	78	8586	1162	1115	870
2005	3626	63	9096	1183	1099	1040
2006	3590	86	9015	1122	1155	1000
2007	3701	76	9266	1223	1155	1294
2008	3757	118	9429	1251	1253	1339
2009	3883	101	9418	1198	1247	1293
2010	3970	104	10039	1279	1260	1531
2011	4093	87	10192	1264	1423	1593
2012	4166	100	10233	1388	1295	1844
<b>з них померло протягом року з моменту встановлення діагнозу</b>						
2002	382	14	164	119	69	72
2003	378	20	175	116	59	104
2004	411	20	173	127	77	89
2005	403	14	183	147	65	117
2006	408	26	182	118	58	81
2007	431	18	208	115	71	104
2008	407	36	171	134	71	105
2009	360	37	156	123	65	104
2010	386	34	166	148	69	95
2011	418	36	133	133	60	103
2012	390	38	154	160	61	134
<b>Показник летальності до року, %</b>						
2002	12,3	20,9	2,1	9,9	7,0	9,2
2003	11,8	26,0	2,1	10,2	5,5	11,7
2004	12,6	25,6	2,0	10,9	6,9	10,2
2005	11,1	22,2	2,0	12,4	5,9	11,3
2006	11,4	30,2	2,0	10,5	5,0	8,1
2007	11,6	23,7	2,2	9,4	6,1	8,0
2008	10,8	30,5	1,8	10,7	5,7	7,8
2009	9,3	36,6	1,7	10,3	5,2	8,0
2010	9,7	32,7	1,7	11,6	5,5	6,2
2011	10,2	41,4	1,3	10,5	4,2	6,5
2012	9,4	38,0	1,5	11,5	4,7	7,3



Рис. Т4.2 - Летальність до року хворих на ЗН локалізованих (1-2) стадій, що отримали спеціальне протипухлинне лікування



### ***Висновки***

- Аналіз охоплення хворих спеціальним лікуванням, його структури та ефективності доцільно виконувати відносно стадії захворювання.
- Визначення показника летальності хворих до року залежно від стадії процесу надає можливість реально оцінити ефективність спеціального лікування.
- Аналіз охоплення хворих спеціальним лікуванням повинен включати не лише обсяг проведеного лікування, але й визначати кількість хворих, які не отримали спеціального лікування взагалі, та тих, схема лікування яких не включала хірургічну компоненту (для нозологічних форм ЗН, лікування яких обов'язково включає хірургічне видалення пухлини).

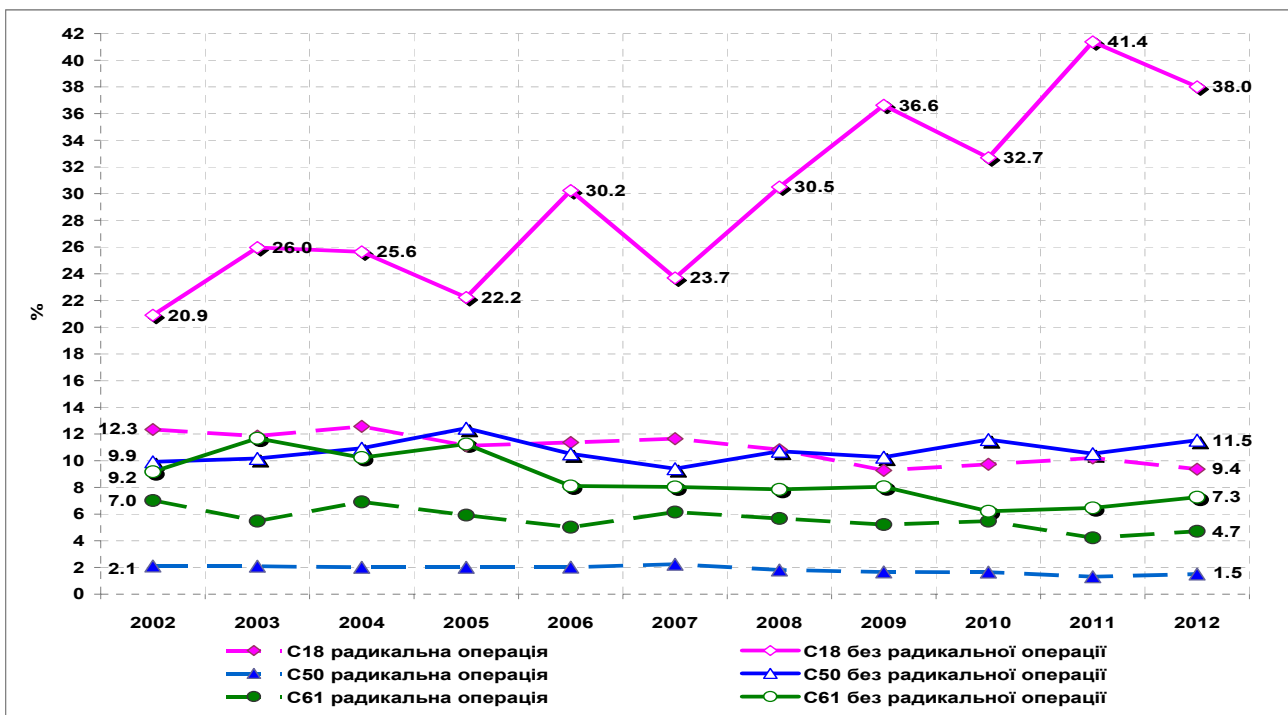
### ***Перелік посилань***

1. <http://seer.cancer.gov>

## **ІМПЛЕМЕНТАЦІЯ МІЖНАРОДНОЇ КЛАСИФІКАЦІЇ ІССС-3 ДЛЯ АНАЛІЗУ ЗАХВОРЮВАНОСТІ НА ЗЛОЯКІСНІ НОВОУТВОРЕННЯ ДИТЯЧОГО НАСЕЛЕННЯ УКРАЇНИ**

Структура онкологічної захворюваності дитячого населення має свої особливості. Більшість пухлин, що виникають в дитячому віці, мають ембріональне походження. Це робить малоінформативним аналіз дитячої онкологічної захворюваності на засадах нозологічного принципу з використанням звичної міжнародної класифікації хвороб МКХ-10. Натомість в 1996 році була розроблена та наразі широко застосовується у всьому світі Міжнародна класифікація дитячих ЗН (International Classification of Childhood Cancer, ІССС), яка орієнтована більше на врахування морфологічного типу пухлини, ніж її локалізації. Класифікація складається з 12-ти основних груп, що в свою чергу поділені на 47 підгруп онкологічних захворювань, найбільш типових для дитячого віку. Наразі є чинним вже третій перегляд цієї класифікації, ІССС-3 [1]. Більшість наукових джерел та міжнародних організацій використовують для міжнародних порівнянь та представлення інформації щодо онкологічних захворювань у дітей саме ІССС-3. В той же час в Україні основою для представлення будь-якої статистичної онкологічної інформації та порівнянь, в тому числі й у дитячій онкології та онкогематології, традиційно користуються класифікацією МКХ-10.

Слід зауважити, що ІССС-3 є, в першу чергу, статистичною класифікацією, тому базується на більш детальних клінічних класифікаціях - класифікації морфологічних типів пухлин, викладеній у Міжнародній класифікації онкологічних хвороб (МКХ-О) 3-го перегляду (ICD-O-3), та відповідній класифікації локалізації пухлин [2]. Ці елементи опису злоякісного новоутворення містяться в первинній медичній документації, їх кодування підтримується Національним канцер-реєстром України (НКР), тому імплементація ІССС-3 для кодування всіх зареєстрованих випадків захворювання на ЗН у дітей за допомогою функцій автоматизованого кодування стала також можливою.

Оскільки державна система реєстрації інформації про випадки онкологічних захворювань включає в тому числі й дитячу онкологію, такий підхід не потребує значних організаційних заходів та організації повторного збору даних. Перехід на ІССС-3 є суто технічним завданням та полягає, фактично, в імплементації таблиць відповідності між кодами ICD-O-3 та ІССС-3, наведених Програмою спостереження, епідеміології та кінцевих результатів (SEER Program) Національного інституту раку США [1]. Що й було здійснено у програмному забезпеченні НКР.

Автоматизоване отримання кодів статистичних класифікацій на основі наявних клінічних даних дозволяє мінімізувати помилки при класифікації, кількість яких, за деякими джерелами, сягає 30-40%, мінімізувати трудозатрати лікарів, статистиків та реєстраторів, а також іншого персоналу, задіяного в збиранні та обробці первинних даних. При внесенні змін до класифікації повторне та ретроспективне кодування також, як правило, виконується в автоматичному режимі. Саме цей принцип був свого часу використаний НКР щодо використання класифікації МКХ 9-го перегляду, і згодом, при переході системи охорони здоров'я України до використання МКХ-10, переведення баз даних НКР на кодування онкологічних захворювань за поновленою класифікацією було здійснено повністю за допомогою автоматизованих процедур.

В 2015 році автоматизовану процедуру кодування дитячих онкологічних захворювань за класифікацією ІССС-3 було імплементовано у програмному забезпеченні НКР. Це дозволяє отримувати коди ІССС-3 для всіх записів, наявних в НКР, представляти дані України для міжнародних досліджень, а також проводити аналіз дитячої захворюваності, смертності та виживаності відповідно до кодів ІССС-3 в розрізі регіонів, статево-вікових груп, часових

інтервалів та всіх інших параметрів. Деякі результати такого аналізу, виконаного на вибірці хворих з діагнозом, встановленим у період з 2002 року (року початку повного охоплення населення України автоматизованою системою збору даних НКР) по 2013 рік, наведені нижче. Віковим цензом когорти хворих, вибраної для аналізу, використано вік 0-19 років, що зумовлено підходом Міжнародної агенції з дослідження раку (International Agency for Research on Cancer, IARC) та Міжнародної асоціації канцер-реєстрів (International Association of Cancer Registries, IACR) в проекті «Міжнародна захворюваність на дитячий рак» [3], які посилаються на відносну близькість раків серед підлітків до дитячих раків, та необхідність узгодженої стратегії щодо цих груп пацієнтів.



Рис. Д1 – Структура захворюваності на ЗН когорти дітей та підлітків віком 0-19 років, 2002-2013 рр.

Таким чином, сьогодні в Україні створено передумови та технічну можливість для проведення детального аналізу дитячої захворюваності, смертності та показників діяльності дитячої онкологічної та онкогематологічної служби та їх порівняння з міжнародними даними на основі використання міжнародної класифікації дитячих раків ІССС-3. Національний інститут раку та НКР запрошують спеціалістів та науковців долучатися до цієї діяльності та надавати пропозиції щодо актуальних напрямків аналізу даних.

1. <http://seer.cancer.gov/iccc/iccc3.html>
2. <http://codes.iarc.fr/>
3. <http://iicc.iarc.fr/index.php>

Таблиця Д1- Захворюваність на ЗН когорти дітей та підлітків віком 0-19 років, 2002-2013 рр.

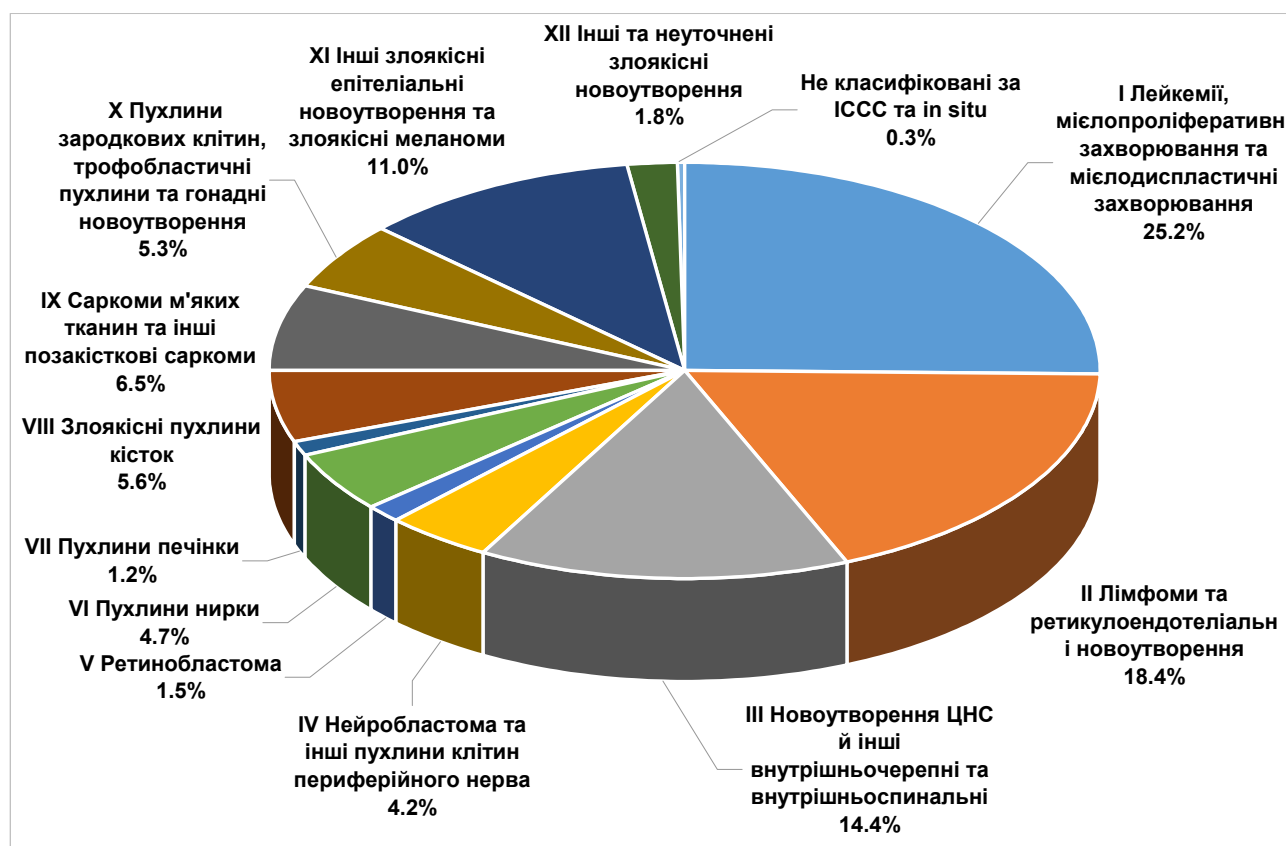
Назва рубрики	Кількість випадків	Показник на 100 тис. дитячого населення
<b>Всі ЗН</b>	<b>18014</b>	<b>14,86</b>
<b>I Лейкемії, мієлопроліферативні захворювання та мієлодиспластичні захворювання</b>	<b>4540</b>	<b>3,74</b>
(A) Лімфоїдні лейкемії	3081	2,54
(B) Гостра мієлоїдна лейкемія	766	0,63
(C) Хронічні мієлопроліферативні захворювання	233	0,19
(D) Мієлодиспластичний синдром та інші мієлопроліферативні захворювання	58	0,05
(E) Неуточнені та інші уточнені лейкемії	402	0,33
<b>II Лімфоми та ретикулоендотеліальні новоутворення</b>	<b>3315</b>	<b>2,73</b>
(A) Лімфоми Ходжкіна	2017	1,66
(B) Неходжкінські лімфоми (за винятком лімфоми Беркітта)	834	0,69
(C) Лімфома Беркітта	244	0,20
(D) Різні лімфоретикулярні новоутворення	145	0,12
(E) Неуточнені лімфоми	75	0,06
<b>III Новоутворення ЦНС й інші внутрішньочерепні та внутрішньоспинальні</b>	<b>2592</b>	<b>2,14</b>
(A) Епендимомы та пухлини судинного сплетіння	211	0,17
(B) Астроцитомы	967	0,80
(C) Внутрішньочерепні та внутрішньоспинальні ембріональні пухлини	510	0,42
(D) Інші гліоми	149	0,12
(E) Інші уточнені внутрішньочерепні та внутрішньоспинальні новоутворення	65	0,05
(F) Неуточнені внутрішньочерепні та внутрішньоспинальні новоутворення	690	0,57
<b>IV Нейробластома та інші пухлини клітин периферійного нерва</b>	<b>750</b>	<b>0,62</b>
(A) Нейробластома і гангліонейробластома	663	0,55
(B) Інші пухлини клітин периферійного нерва	87	0,07
<b>V Ретинобластома</b>	<b>274</b>	<b>0,23</b>
<b>VI Пухлини нирки</b>	<b>839</b>	<b>0,69</b>
(A) Нефробластома та інші неепітеліальні пухлини нирки	698	0,58
(B) Ниркові карциноми	101	0,08
(C) Неуточнені злоякісні пухлини нирки	40	0,03
<b>VII Пухлини печінки</b>	<b>213</b>	<b>0,18</b>
(A) Гепатобластома	112	0,09
(B) Карциноми печінки	81	0,07
(C) Неуточнені злоякісні пухлини печінки	20	0,02
<b>VIII Злоякісні пухлини кісток</b>	<b>1009</b>	<b>0,83</b>
(A) Остеосаркоми	435	0,36
(B) Хондросаркоми	84	0,07
(C) Пухлина Юінга і споріднені саркоми кістки	250	0,21
(D) Інші уточнені злоякісні пухлини кісток	139	0,11
(E) Неуточнені злоякісні пухлини кісток	101	0,08
<b>IX Саркоми м'яких тканин та інші позакісткові саркоми</b>	<b>1170</b>	<b>0,97</b>
(A) Рабдоміосаркома	326	0,27
(B) Фібросаркоми, пухлини оболонки периферійного нерва та інші фіброзні новоутв.	223	0,18
(C) Саркома Капоші	2	0,00
(D) Інші уточнені саркоми м'яких тканин	494	0,41
(E) Неуточнені саркоми м'яких тканин	125	0,10
<b>X Пухлини зародкових клітин, трофобластичні пухлини та гонадні новоутворення</b>	<b>956</b>	<b>0,79</b>
(A) Внутрішньочерепні та внутрішньоспинальні зародковоклітинні пухлини	63	0,05
(B) Злоякісні позачерепні та позагонадні зародковоклітинні пухлини	167	0,14
(C) Злоякісні гонадні зародковоклітинні пухлини	472	0,39
(D) Гонадні карциноми	164	0,14
(E) Інші та неуточнені гонадні злоякісні пухлини	90	0,07
<b>XI Інші злоякісні епітеліальні новоутворення та злоякісні меланомы</b>	<b>1975</b>	<b>1,63</b>
(A) Карциноми кори надниркової залози	15	0,01
(B) Рак щитовидної залози	763	0,63
(C) Рак носоглотки	69	0,06
(D) Злоякісні меланомы	322	0,27
(E) Карциноми шкіри	158	0,13
(F) Інші та неуточнені карциноми	648	0,53
<b>XII Інші та неуточнені злоякісні новоутворення</b>	<b>327</b>	<b>0,27</b>
(A) Інші уточнені злоякісні пухлини	34	0,03
(B) Інші неуточнені злоякісні пухлини	293	0,24
<b>Не класифіковані за ІССС та in situ</b>	<b>54</b>	<b>0,04</b>



Рис. Д2 - Динаміка захворюваності на ЗН дітей та підлітків віком 0-19 років, 2002-2013 рр. (показник на 100 тис. дитячого населення)



Рис. Д3 – Вікові показники захворюваності на ЗН когорти дітей та підлітків віком 0-19 років, 2002-2013 рр. (показник на 100 тис. населення відповідного віку)

## МАТЕРІАЛЬНО-ТЕХНІЧНА БАЗА ТА КАДРОВИЙ ПОТЕНЦІАЛ ОНКОЛОГІЧНОЇ СЛУЖБИ УКРАЇНИ

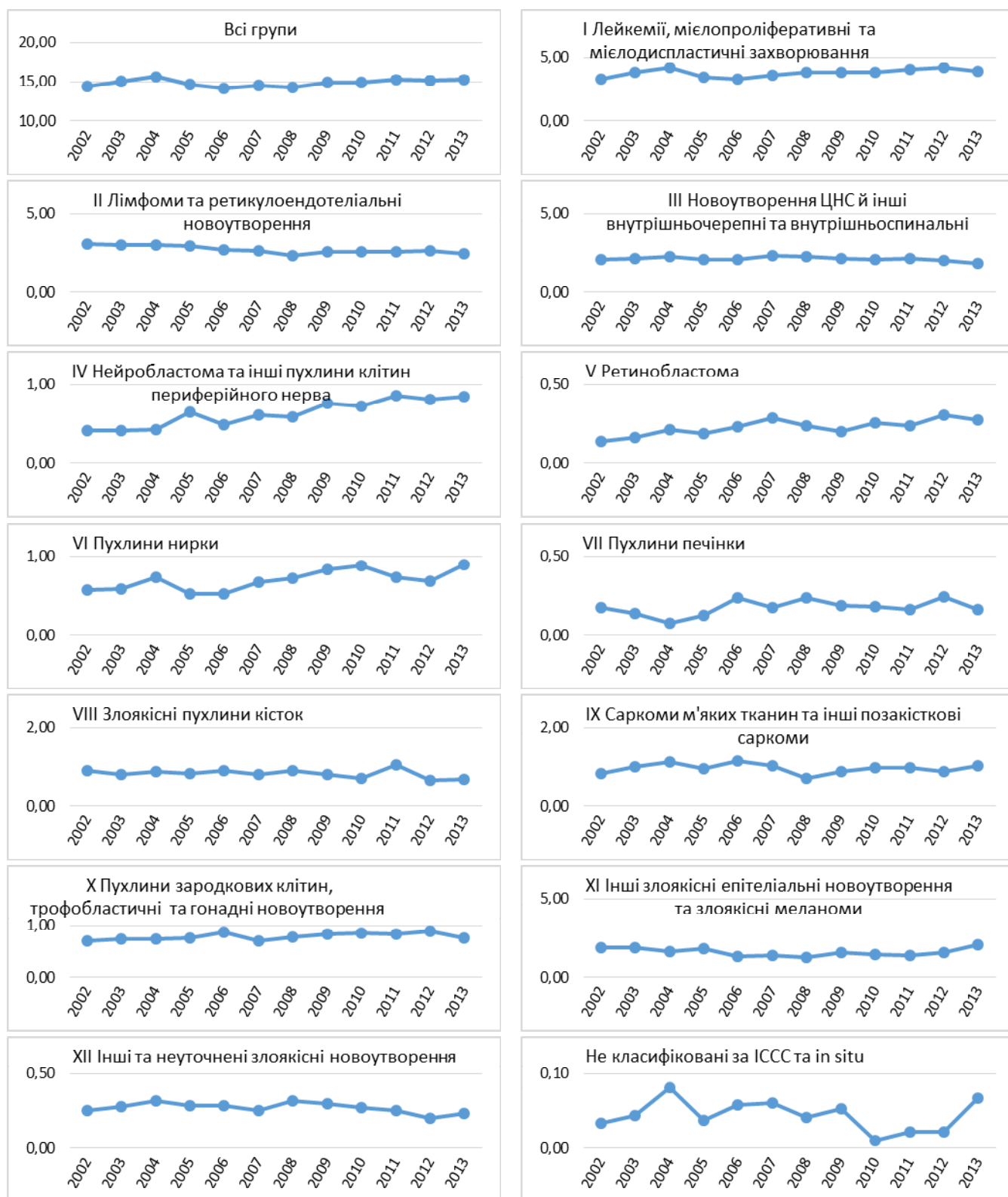
### За даними державної звітності, наданими Центром медичної статистики МОЗ України

В 2015 році в Україні функціонували 31 онкологічний диспансер, 1 онкологічний центр у м. Київ, 1 міська онкологічна лікарня в м. Дрогобич Львівської області, 606 онкологічних відділень та кабінетів (Табл. М1, М2). Кількість онкологічних диспансерів та ліжок у порівнянні з 2014 р. збільшилась за рахунок одного закладу Луганської області (520 ліжок) (Табл. М5). В онкологічних диспансерах у 2015 році було розгорнуто 8587 ліжок, в т.ч.: 6364 онкологічних для дорослих, 30 онкологічних для дітей, 1889 радіологічних; структура розподілу ліжок не змінилась.

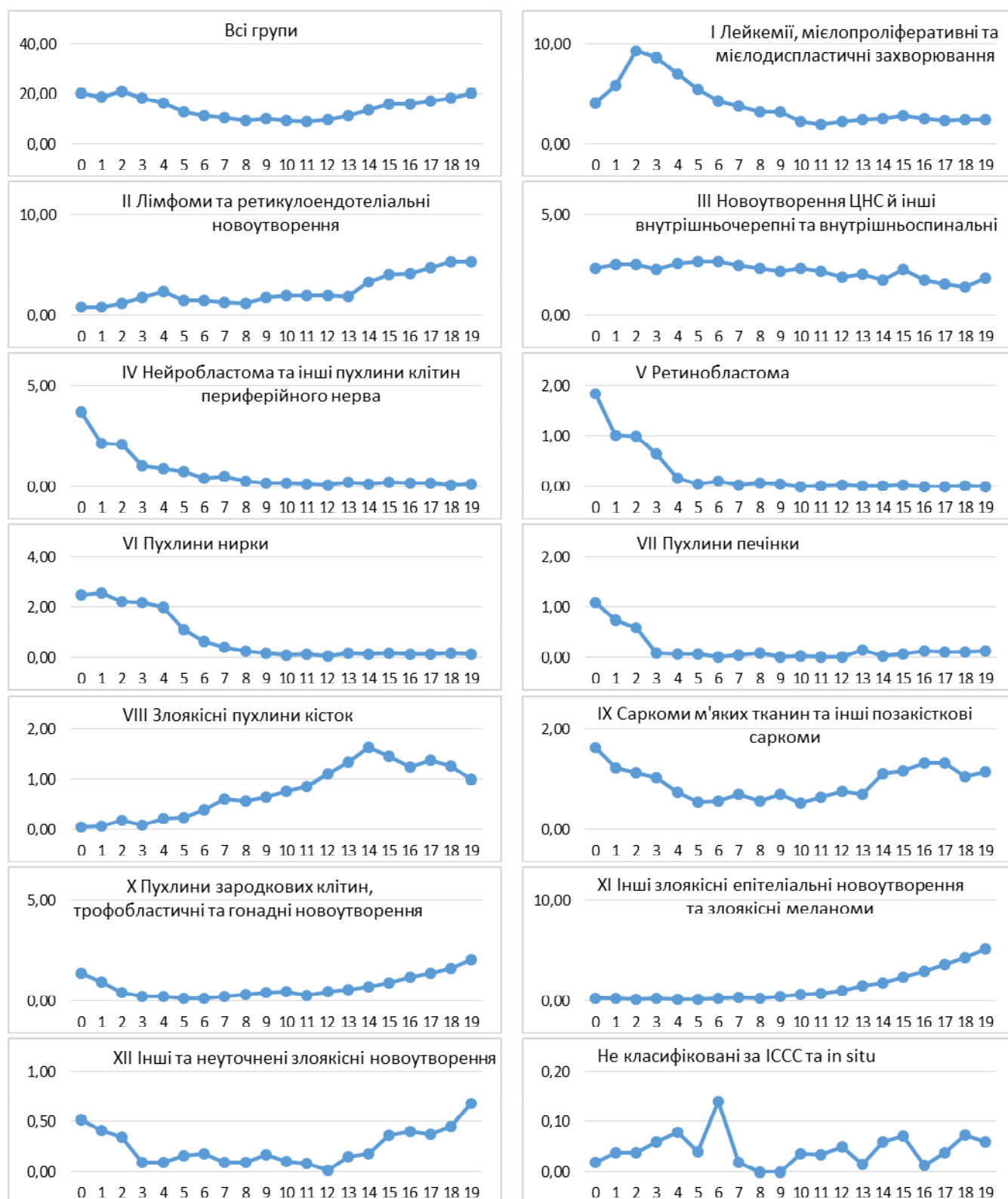
В усіх лікувальних закладах МОЗ України кількість онкологічних ліжок для дорослих в 2015 р. зросла до 8210 (1,93 на 10 тис. населення), для дітей – до 292 (0,44 на 10 тис. дітей), радіологічних і рентгенологічних ліжок – до 2179 (0,51 на 10 тис. населення) (Табл. М3). Загальний ліжковий фонд для лікування онкологічних хворих порівняно з 2014 роком збільшився на 510 ліжок за рахунок закладів Луганської, Миколаївської, Рівненської та Чернігівської областей при одночасному скороченні таких ліжок у Львівській, Одеській, Сумській та Херсонській областях (Табл. М4). Забезпеченість ліжками для лікування онкологічних хворих на 10 тис. населення зросла до 2,5 ліжок, показник забезпеченості ліжками для лікування онкологічних хворих в 2015 р. склав 79,6 на 1 тис. захворілих, тобто порівняно з 2014 роком зріс на 4 ліжка, проте приведені показники не враховують великої кількості тимчасово переміщених осіб, які не зараховуються до кількості населення, що захворіло або обслуговується, у регіонах тимчасового проживання.

Середнє число днів роботи онкологічного ліжка становило в Україні в середньому 354,6 дня (Табл. М6). З суттєвим перевантаженням у 2015 році працювали онкологічні ліжка для дорослих у Донецькій, Київській, Кіровоградській, Чернівецькій областях та м. Київ, найменш завантаженими були онкологічні ліжка в Закарпатській, Івано-Франківській і Полтавській областях. Середня тривалість перебування хворих на онкологічному ліжку складала 10,5 днів - від 7,3 в Харківській області до 14,5 у Миколаївській. Найбільше навантаження на радіологічне ліжко було зареєстровано у Черкаській області та м. Київ (467,7-481,1 днів на рік) при середній завантаженості 372,3 дні. На радіологічному ліжку хворі перебували в середньому 22,1 дня - від 18,0 в Донецькій області до 29,8 у Львівській (Табл. М6).

В 2015 році в системі онкологічної служби України загальна кількість лікарів-онкологів збільшилась до 1682 осіб (на 0,01 на 10 тис. населення), в тому числі на одного дитячого онколога, на 16 осіб зменшилась кількість лікарів-радіологів (Табл. М7). Найвищим рівень забезпеченості населення лікарями-онкологами був у м. Київ, Вінницькій, Львівській, Тернопільській, Чернівецькій областях (0,50-0,79 на 10 тис. населення), лікарями-радіологами - у м. Київ, Запорізькій та Вінницькій областях (0,15-0,23 на 10 тис. населення). Забезпеченість онкологами дитячого населення була найвищою у м. Київ, де працює майже половина всіх дитячих онкологів країни. В 2015 році 73,4% лікарів-онкологів мали атестаційну категорію, в тому числі 42,7% – вищу категорію, при цьому питома вага онкологів вищої кваліфікаційної категорії складала половину і більше від загальної кількості (50,0-73,0%) у Житомирській, Закарпатській, Миколаївській, Одеській, Полтавській, Рівненській, Тернопільській та Чернігівській областях (Табл. М8).

У 2015 р. в Україні діяло 48 радіологічних відділень та кабінетів, оснащених 39 довгофокусними і 42 короткофокусними рентгено-терапевтичними апаратами, 94 дистанційними гамма-терапевтичними апаратами, 10 лінійними прискорювачами (Табл. М9). Забезпеченість апаратами променевої терапії в 2015 р. складала 14,7 на 10 тис. захворілих; у Запорізькій і Рівненській областях цей показник (245,7-30,9 на 10 тис. захворілих) суттєво перевищував забезпечення в інших регіонах, одночасно він був дуже низьким у Київській та Харківській областях (5,4-6,4 апарати на 10 тис. захворілих).

Ендоскопічна служба МОЗ в Україні у 2015 р. складала 868 ендоскопічних відділень та кабінетів, що були обладнані 2578 апаратами (Табл. М10). Середнє навантаження у 2015 р. на один гастроскоп складало 881,8 досліджень, на один бронхоскоп – 277,8 і на один колоноскоп –

261,4 дослідження; один лікар-ендоскопіст в середньому виконав 1627 досліджень за рік. Найбільше навантаження на один гастроскоп було в Івано-Франківській та Чернівецькій областях (1494-1504), на один бронхоскоп – в Івано-Франківській області та м. Київ (604,7-624,6), на один колоноскоп – у Херсонській області (420,5), найменш завантаженими такі апарати були, відповідно, у Донецькій та Луганській областях (417,5-437,7 гастроскопій), Одеській області (85,8 бронхоскопій) та Хмельницькій області (61,9 колоноскопій). Найбільшу кількість досліджень в розрахунку на одного лікаря-ендоскопіста було зареєстровано у Черкаській та Чернігівській областях (2005-2079 гастроскопій), Миколаївській та Запорізькій областях (203-224 бронхоскопії), Миколаївській області (193 колоноскопії).

У 2015 р. кількість мамографічних апаратів збільшилась до 289, мамографічних обстежень було виконано 595 003. Найбільшим річне навантаження на один апарат було у Херсонській, Волинській та Черкаській областях (3942,3-5313,9 досліджень), що в 1,9-2,6 рази вище, ніж в середньому в Україні (**Табл. М11**). Найбільш інтенсивно мамографічні обстеження проводились у Волинській, Кіровоградській, Херсонській та Черкаській областях (599,4-882,7 обстежень на 10 тис. жіночого населення), найнижчий рівень мамографічного обстеження населення зареєстровано у Івано-Франківській, Луганській, Полтавській, Тернопільській, Хмельницькій областях (58,6-82,3 обстежень на 10 тис. жіночого населення).

В 2015 році в Україні збільшилась до 37 одиниць мережа цитологічних лабораторій, де було виконано в середньому 3398,5 досліджень на 10 тисяч населення (**Табл. М12**).

Таким чином, матеріально-технічна база онкологічної служби в 2015 році в Україні в цілому майже не зазнала змін, при цьому в ряді регіонів вона, як і раніше, залишається на незадовільному рівні.

**Таблиця М1 - Мережа закладів охорони здоров'я України, в яких розміщені онкологічні та радіологічні ліжка**

Заклад	Онкологічні для дорослих		Онкологічні для дітей		Радіологічні	
	закладів	ліжок	закладів	ліжок	закладів	ліжок
<b>Всього</b>	<b>63</b>	<b>8210</b>	<b>27</b>	<b>292</b>	<b>38</b>	<b>2179</b>
Національний інститут раку	1	499	1	45	1	56
Онкологічні диспансери	31	6364	5	30	29	1889
Київський міський онкологічний центр	1	430	1	40	1	134
Обласні лікарні	5	218	-	-	3	15
Харківський обласний центр урології та нефрології	1	60	-	-	1	20
Дитячі обласні лікарні	-	-	19	172	-	-
Міські лікарні	12	394	0	0	2	25
Дрогобицька міська онкологічна лікарня	1	55	-	-	-	-
Дитячі міські лікарні	-	-	1	5	-	-
Запорізька лікарня швидкої допомоги	-	-	-	-	1	40
Центральні районні лікарні	11	190	-	-	-	-

**Таблиця М2 - Кількість онкологічних відділень (кабінетів) та оглядових кабінетів в ЛПЗ України**

Адміністративна територія	Онкологічні відділення (кабінети)	Оглядові кабінети
<b>Україна</b>	<b>606</b>	<b>1 011</b>
АР Крим	-	-
Вінницька	31	36
Волинська	19	26
Дніпропетровська	37	40
Донецька	19	33
Житомирська	23	30
Закарпатська	16	48
Запорізька	30	22
Івано-Франківська	23	50
Київська	18	40
Кіровоградська	19	44
Луганська	14	15
Львівська	30	202
Миколаївська	18	30
Одеська	40	46
Полтавська	33	41
Рівненська	22	25
Сумська	16	44
Тернопільська	21	11
Харківська	44	58
Херсонська	20	24
Хмельницька	29	35
Черкаська	29	37
Чернівецька	17	17
Чернігівська	24	39
м. Київ	14	18
м. Севастополь	-	-



Таблиця М3 - Забезпеченість населення онкологічними та радіологічними ліжками\*

Адміністративна територія	Онкологічні ліжка				Радіологічні та рентгенологічні ліжка	
	для дорослих		дитячі		абс. число	на 10 тис. населення
	абс. число	на 10 тис. населення	абс. число	на 10 тис. населення		
<b>Україна</b>	<b>8210</b>	<b>1.93</b>	<b>292</b>	<b>0.44</b>	<b>2179</b>	<b>0.51</b>
АР Крим	-	-	-	-	-	-
Вінницька	280	1.76	10	0.26	80	0.50
Волинська	200	1.92	5	0.16	58	0.56
Дніпропетровська	760	2.34	10	0.13	152	0.47
Донецька	300	1.53	-	-	90	0.46
Житомирська	185	1.48	10	0.32	60	0.48
Закарпатська	236	1.88	10	0.26	70	0.56
Запорізька	335	1.91	10	0.26	110	0.63
Івано-Франківська	240	1.74	5	0.14	65	0.47
Київська	265	1.53	10	0.24	-	-
Кіровоградська	240	2.48	5	0.22	60	-
Луганська	435	6.05	10	-	115	1.60
Львівська	575	2.29	20	0.32	150	0.60
Миколаївська	209	1.81	15	0.55	60	0.52
Одеська	430	1.81	10	0.17	90	0.38
Полтавська	397	2.77	5	0.16	93	0.65
Рівненська	170	1.46	5	0.14	70	0.60
Сумська	275	2.48	5	0.22	110	0.99
Тернопільська	205	1.93	5	0.19	60	0.56
Харківська	350	1.29	20	0.36	155	0.57
Херсонська	210	1.98	5	0.19	75	0.71
Хмельницька	285	2.21	5	0.16	60	0.46
Черкаська	260	2.10	10	0.37	80	0.65
Чернівецька	149	1.64	10	0.41	66	0.73
Чернігівська	290	2.80	7	0.33	60	0.58
м.Київ	929	3.24	85	1.29	190	0.66
м.Севастополь	-	-	-	-	-	-

\* розраховано на кількість населення 01/01/2015 р.

Таблиця М4 - Забезпеченість ліжками для лікування онкологічних хворих, 2013-2015 рр.

Адміністративна територія	Кількість ліжок			Забезпеченість на 10 тис. населення			Забезпеченість на 1 000 захворілих на ЗН		
	2013	2014	2015	2013	2014	2015	2013	2014	2015
<b>Україна</b>	<b>12 635</b>	<b>10 171</b>	<b>10681</b>	<b>2.8</b>	<b>2.4</b>	<b>2.5</b>	<b>77.3</b>	<b>75.6</b>	<b>79.6</b>
АР Крим	560	-	-	2.9	-	-	69.5	-	-
Вінницька	370	370	370	2.3	2.3	2.3	61.3	62.1	63.3
Волинська	263	263	263	2.5	2.5	2.5	92.2	92.5	92.0
Дніпропетровська	922	922	922	2.8	2.8	2.8	73.1	77.2	75.4
Донецька	1 395	390	390	3.2	0.9	2.0	91.7	69.1	70.2
Житомирська	255	255	255	2.0	2.0	2.0	60.4	61.6	62.5
Закарпатська	322	316	316	2.6	2.5	2.5	102.3	100.1	107.2
Запорізька	460	455	455	2.6	2.6	2.6	64.3	68.2	68.8
Івано-Франківська	310	310	310	2.2	2.2	2.2	79.6	80.5	80.7
Київська	290	290	275	1.7	1.7	1.6	48.2	47.8	44.3
Кіровоградська	305	305	305	3.1	3.1	3.2	68.6	69.4	67.6
Луганська	770	30	560	3.4	0.1	7.8	99.7	20.0	307.7
Львівська	750	750	745	3.0	3.0	3.0	90.3	88.9	87.1
Миколаївська	309	279	284	2.6	2.4	2.5	63.8	62.6	64.3
Одеська	560	540	530	2.3	2.3	2.2	64.1	61.7	63.5
Полтавська	495	495	495	3.4	3.4	3.5	91.0	93.9	92.5
Рівненська	235	235	245	2.0	2.0	2.1	73.2	75.2	84.0
Сумська	395	395	390	3.5	3.5	3.5	83.6	83.9	82.3
Тернопільська	270	270	270	2.5	2.5	2.5	76.6	82.7	81.4
Харківська	525	525	525	1.9	1.9	1.9	53.5	54.3	56.9
Херсонська	290	292	290	2.7	2.7	2.7	65.7	72.5	72.7
Хмельницька	350	350	350	2.7	2.7	2.7	69.4	75.8	72.5
Черкаська	350	350	350	2.8	2.8	2.8	71.9	72.7	72.1
Чернівецька	225	225	225	2.5	2.5	2.5	90.5	92.9	93.0
Чернігівська	355	355	357	3.4	3.4	3.4	87.6	88.6	92.3
м.Київ	1 204	1 204	1204	4.3	4.2	4.2	111.6	112.4	111.9
м.Севастополь	100	-	-	2.6	-	-	54.9	-	-

Таблиця М5 - Структура ліжкового фонду онкологічних диспансерів

Адміністративна територія	Кількість онкологічних диспансерів	Кількість ліжок в онкологічних диспансерах	в тому числі:			
			онкологічні для дорослих	радіологічні	онкологічні для дітей	інші
<b>Україна</b>	<b>31</b>	<b>8 587</b>	<b>6364</b>	<b>1889</b>	<b>30</b>	<b>304</b>
АР Крим	-	-	-	-	-	-
Вінницька	1	360	280	80	-	-
Волинська	1	180	125	55	-	-
Дніпропетровська	2	640	495	145	-	-
Донецька	2	350	260	90	-	-
Житомирська	1	240	180	60	-	-
Закарпатська	1	250	174	70	-	6
Запорізька	2	380	310	70	-	-
Івано-Франківська	2	305	240	65	-	-
Київська	2	370	260	-	10	100
Кіровоградська	2	300	240	60	-	-
Луганська	1	520	405	115	-	-
Львівська	1	540	410	130	-	-
Миколаївська	1	275	209	60	-	6
Одеська	1	490	400	90	-	-
Полтавська	2	470	377	93	-	-
Рівненська	1	242	170	60	-	12
Сумська	1	330	220	110	-	-
Тернопільська	1	265	205	60	-	-
Харківська	1	485	290	135	-	60
Херсонська	1	270	195	75	-	-
Хмельницька	1	335	270	60	5	-
Черкаська	1	430	260	80	10	80
Чернівецька	1	220	149	66	5	-
Чернігівська	1	340	240	60	-	40
м.Київ	-	-	-	-	-	-
м.Севастополь	-	-	-	-	-	-

Таблиця М6 - Діяльність спеціалізованих ліжок в усіх стаціонарах України (днів)

Адміністративна територія	Всі онкологічні ліжка			для дорослих		радіологічні	
	середнє число днів роботи	середнє перебування на ліжку	летальність (%)	середнє число днів роботи	середнє перебування на ліжку	середнє число днів роботи	середнє перебування на ліжку
<b>Україна</b>	<b>354.6</b>	<b>10.5</b>	<b>0.6</b>	353.4	10.3	372.3	22.1
АР Крим	-	-	-	-	-	-	-
Вінницька	351.6	11.3	0.1	347.5	11.3	362.6	19.6
Волинська	343.3	9.8	0.2	341.8	9.8	372.8	21.3
Дніпропетровська	355.2	11.3	0.5	354.6	11.2	347.3	23.6
Донецька	381.8	11.1	0.9	381.8	11.1	374.0	18.0
Житомирська	349.6	10.2	0.1	350.1	9.9	357.9	21.3
Закарпатська	295.5	8.8	1.0	298.7	8.7	380.9	17.5
Запорізька	357.0	12.6	0.5	357.1	12.7	349.1	27.4
Івано-Франківська	288.4	10.4	0.2	284.6	10.3	354.6	24.4
Київська	376.4	8.4	0.6	375.2	8.2	-	-
Кіровоградська	398.4	11.2	0.4	391.0	10.9	351.5	18.5
Луганська	298.3	7.8	0.3	333.4	7.8	-	-
Львівська	357.0	9.1	0.3	354.4	9.0	397.7	29.8
Миколаївська	352.7	14.5	0.2	357.5	14.5	376.9	23.1
Одеська	347.1	13.7	0.5	341.7	13.7	350.0	21.4
Полтавська	294.7	9.6	0.7	295.3	9.6	305.4	19.5
Рівненська	337.7	9.5	0.5	333.0	9.4	352.1	19.2
Сумська	347.4	12.3	0.9	346.9	12.2	354.6	24.4
Тернопільська	341.5	10.0	0.3	342.8	10.0	371.3	20.7
Харківська	334.5	7.3	0.6	336.5	7.1	321.5	23.6
Херсонська	343.6	10.8	-	345.2	10.8	375.9	25.0
Хмельницька	348.3	12.5	1.0	350.3	12.5	325.0	19.9
Черкаська	340.5	10.1	0.3	343.2	9.9	467.7	21.2
Чернівецька	374.2	12.2	0.7	387.1	12.1	393.8	20.8
Чернігівська	346.7	12.9	0.6	347.8	13.1	338.1	21.6
м.Київ	416.5	10.1	1.0	409.2	9.5	481.1	22.3
м.Севастополь	-	-	-	-	-	-	-

Таблиця М7 - Чисельність онкологів та радіологів, включаючи лікарів у НДІ та закладах підготовки кадрів системи МОЗ України

Адміністративна територія	Число лікарів-онкологів	Забезпеченість на 10 тис. населення	з них- дитячих онкологів	Забезпеченість на 10 тис. населення	Число лікарів-радіологів	Забезпеченість на 10 тис. населення
<b>Україна</b>	<b>1 682</b>	<b>0.39</b>	<b>33</b>	<b>0.01</b>	<b>449</b>	<b>0.11</b>
АР Крим	-	-	-	-	-	-
Вінницька	83	0.52	2	0.01	24	0.15
Волинська	37	0.36	-	-	11	0.11
Дніпропетровська	152	0.47	2	0.01	38	0.12
Донецька	84	0.43	1	0.01	13	0.07
Житомирська	36	0.29	-	-	11	0.09
Закарпатська	38	0.30	1	0.01	13	0.10
Запорізька	80	0.46	1	0.01	26	0.15
Івано-Франківська	51	0.37	1	0.01	18	0.13
Київська	56	0.32	1	0.01	11	0.06
Кіровоградська	39	0.40	-	-	9	0.09
Луганська	19	0.26	-	-	-	-
Львівська	128	0.51	2	0.01	29	0.12
Миколаївська	33	0.29	-	-	10	0.09
Одеська	87	0.37	-	-	25	0.11
Полтавська	65	0.45	1	0.01	18	0.13
Рівненська	37	0.32	1	0.01	13	0.11
Сумська	38	0.34	-	-	12	0.11
Тернопільська	58	0.55	-	-	12	0.11
Харківська	119	0.44	2	0.01	28	0.10
Херсонська	37	0.35	-	-	12	0.11
Хмельницька	43	0.33	1	0.01	17	0.13
Черкаська	44	0.36	-	-	11	0.09
Чернівецька	60	0.66	2	0.02	11	0.12
Чернігівська	32	0.31	-	-	12	0.12
м.Київ	226	0.79	15	0.05	65	0.23
м.Севастополь	-	-	-	-	-	-

Таблиця М8 - Атестація лікарів-онкологів у закладах системи МОЗ України

Адміністративна територія	Число фізичних осіб лікарів-онкологів	з них мають кваліфікаційну категорію	в тому числі, %:			Атестованих від загального числа лікарів, %
			вищу	I	II	
<b>Україна</b>	<b>1 682</b>	<b>1 235</b>	<b>42.7</b>	<b>18.3</b>	<b>12.4</b>	<b>73.4</b>
АР Крим	-	-	-	-	-	-
Вінницька	83	70	44.6	25.3	14.5	84.3
Волинська	37	32	43.2	16.2	27.0	86.5
Дніпропетровська	152	111	40.1	15.8	17.1	73.0
Донецька	84	78	48.8	29.8	14.3	92.9
Житомирська	36	28	50.0	19.4	8.3	77.8
Закарпатська	38	29	52.6	18.4	5.3	76.3
Запорізька	80	50	35.0	17.5	10.0	62.5
Івано-Франківська	51	41	41.2	25.5	13.7	80.4
Київська	56	38	42.9	12.5	12.5	67.9
Кіровоградська	39	32	30.8	38.5	12.8	82.1
Луганська	19	6	15.8	10.5	5.3	31.6
Львівська	128	98	36.7	24.2	15.6	76.6
Миколаївська	33	24	51.5	15.2	6.1	72.7
Одеська	87	71	51.7	19.5	10.3	81.6
Полтавська	65	51	52.3	20.0	6.2	78.5
Рівненська	37	34	73.0	13.5	5.4	91.9
Сумська	38	32	39.5	26.3	18.4	84.2
Тернопільська	58	47	53.4	13.8	13.8	81.0
Харківська	119	67	39.5	8.4	8.4	56.3
Херсонська	37	22	21.6	24.3	13.5	59.5
Хмельницька	43	33	39.5	20.9	16.3	76.7
Черкаська	44	37	47.7	20.5	15.9	84.1
Чернівецька	60	42	41.7	15.0	13.3	70.0
Чернігівська	32	28	65.6	12.5	9.4	87.5
м.Київ	226	134	36.3	12.4	10.6	59.3
м.Севастополь	-	-	-	-	-	-

Таблиця М9 – Діяльність радіологічних відділень і кабінетів та забезпеченість апаратами

Адміністративна територія	Кількість радіологічних відділень та кабінетів	Рентгено-терапевтичних апаратів		Дистанційних гамма-терапевтичних апаратів	з них: шлангових	Лінійних прискорювачів	Забезпеченість на 10 тис. захворюлих на ЗН:						Кількість хворих, що закінчили промене-лікування	в тому числі, %					
		довгофокусних	короткофокусних				всіма апаратами променевої терапії	рентген-апаратами довгофокусними	рентген-апаратами короткофокусними	дистанційними гамма-терапевтичними апаратами	шланговими	лінійними прискорювачами		короткофокусною гамма-терапією	дистанційною гамма-терапією	лінійними прискорювачами	радіоактивними препаратами закритими	радіоактивними препаратами відкритими	Хворих з непухлинними захворюваннями
<b>Україна</b>	<b>48</b>	<b>39</b>	<b>42</b>	<b>94</b>	<b>35</b>	<b>10</b>	<b>14.7</b>	<b>3.1</b>	<b>3.3</b>	<b>7.5</b>	<b>2.8</b>	<b>0.8</b>	<b>66 147</b>	<b>11.0</b>	<b>61.1</b>	<b>4.8</b>	<b>6.1</b>	<b>2.7</b>	<b>13.7</b>
АР Крим	-	-	-	-	-	-	-	-	-	-	-	-	-	-	-	-	-	-	-
Вінницька	3	3	2	2	1	-	12.0	5.1	3.4	3.4	1.7	-	4 362	0.1	46.4	-	6.9	-	46.5
Волинська	1	1	1	2	1	1	17.5	3.5	3.5	7.0	3.5	3.5	1 544	3.6	49.9	15.8	-	-	10.0
Дніпропетровська	3	2	3	8	2	1	11.5	1.6	2.5	6.5	1.6	0.8	4 096	9.9	60.2	14.5	10.3	2.7	2.5
Донецька	3	3	3	8	1	-	-	-	-	-	-	-	3 374	21.2	52.6	-	7.8	-	23.1
Житомирська	1	-	1	4	2	-	12.2	-	2.4	9.8	4.9	-	2 393	5.9	94.1	-	-	-	-
Закарпатська	1	-	1	3	1	-	13.6	-	3.4	10.2	3.4	-	1 670	17.5	82.5	-	-	-	1.8
Запорізька	5	5	4	8	3	-	25.7	7.6	6.0	12.1	4.5	-	4 178	21.9	46.8	-	4.4	-	20.1
Івано-Франківська	2	2	2	3	1	-	18.2	5.2	5.2	7.8	2.6	-	1 355	6.1	73.9	-	13.9	-	10.3
Київська	2	1	1	1	-	1	6.4	1.6	1.6	1.6	-	1.6	2 267	15.2	35.5	23.5	9.7	0.1	6.4
Кіровоградська	2	1	2	3	1	-	13.3	2.2	4.4	6.6	2.2	-	1 980	11.0	66.7	-	4.5	17.7	5.8
Луганська	1	-	-	-	-	-	-	-	-	-	-	-	-	-	-	-	-	-	-
Львівська	3	4	4	5	2	1	16.4	4.7	4.7	5.8	2.3	1.2	5 112	12.9	43.6	4.0	13.4	9.7	18.9
Миколаївська	1	2	1	2	1	-	11.3	4.5	2.3	4.5	2.3	-	2 676	12.6	69.8	-	-	-	23.0
Одеська	4	3	2	6	2	-	15.7	4.3	2.8	8.5	2.8	-	5 767	13.4	49.0	-	5.1	1.7	30.8
Полтавська	3	2	3	4	1	-	16.8	3.7	5.6	7.5	1.9	-	2 182	8.9	69.8	-	2.2	-	5.3
Рівненська	2	3	2	2	1	2	30.9	10.3	6.9	6.9	3.4	6.9	1 719	9.8	40.4	23.0	-	-	14.4
Сумська	1	-	1	4	1	-	10.6	-	2.1	8.4	2.1	-	3 227	8.7	83.6	-	7.7	-	9.7
Тернопільська	1	1	1	2	1	-	12.1	3.0	3.0	6.0	3.0	-	1 745	-	94.2	-	5.8	-	-
Харківська	1	1	1	3	1	-	5.4	1.1	1.1	3.2	1.1	-	2 342	-	91.5	-	2.0	-	2.2
Херсонська	1	1	1	3	1	-	12.5	2.5	2.5	7.5	2.5	-	1 456	6.7	72.1	-	15.7	-	5.5
Хмельницька	1	1	1	3	1	-	10.4	2.1	2.1	6.2	2.1	-	1 827	4.8	68.7	-	16.3	-	11.2
Черкаська	2	1	2	3	1	-	12.4	2.1	4.1	6.2	2.1	-	1 688	26.6	58.8	-	3.6	-	8.8
Чернівецька	1	-	1	2	1	-	12.4	-	4.1	8.3	4.1	-	1 577	7.0	80.8	-	12.2	-	1.8
Чернігівська	1	1	1	4	2	-	15.5	2.6	2.6	10.3	5.2	-	2 536	18.2	76.7	-	-	-	8.0
м.Київ	2	1	1	9	6	4	13.9	0.9	0.9	8.4	5.6	3.7	5 074	9.3	49.6	23.5	3.2	14.4	0.1
м.Севастополь	-	-	-	-	-	-	-	-	-	-	-	-	-	-	-	-	-	-	-

Таблиця М10 - Мережа ендоскопічних відділень та кабінетів та їх діяльність

Адміністративна територія	Кількість ендоскопічних відділень та кабінетів	Кількість діючих ендоскопічних апаратів	в тому числі:			Ендоскопічних досліджень на один діючий апарат	в тому числі на один:			Ендоскопічних досліджень на одну зайняту посаду лікаря ендоскопіста	в тому числі:		
			фіброгастро-дуоденоскопів	фібро-бронхоскопів	фібро-колоноскопів		фіброгастро-дуоденоскоп	фібро-бронхоскоп	фібро-колоноскоп		езофаго-гастро-дуоденоскопій	фібро-бронхоскопій	фібро-колоноскопій
<b>Україна</b>	<b>868</b>	<b>2 578</b>	<b>1 548</b>	<b>425</b>	<b>501</b>	<b>632.7</b>	<b>881.8</b>	<b>277.8</b>	<b>261.4</b>	<b>1 627</b>	<b>1 362</b>	<b>118</b>	<b>131</b>
АР Крим	-	-	-	-	-	-	-	-	-	-	-	-	-
Вінницька	35	113	70	19	20	522.4	689.8	313.9	221.9	1 606	1 314	162	121
Волинська	27	80	43	16	19	568.3	922.7	98.9	196.4	1 357	1 184	47	111
Дніпропетровська	74	235	127	43	56	631.9	967.8	195.8	283.8	1 592	1 318	90	170
Донецька	25	88	62	5	16	346.0	417.5	98.2	200.1	1 230	1 046	20	129
Житомирська	32	104	64	17	20	610.3	817.3	294.5	294.6	1 649	1 359	130	153
Закарпатська	26	83	37	21	21	495.4	905.8	161.0	180.9	1 406	1 146	116	130
Запорізька	35	120	65	24	25	521.0	729.7	419.6	184.0	1 263	958	203	93
Івано-Франківська	40	91	53	14	20	1 039.5	1 494.0	604.7	258.5	2 102	1 760	188	115
Київська	24	134	80	19	33	510.6	729.7	198.5	185.6	1 629	1 390	90	146
Кіровоградська	32	65	45	10	8	411.6	535.1	142.1	156.9	1 427	1 284	76	67
Луганська	11	30	22	2	6	355.1	437.7	-	165.0	947	856	-	88
Львівська	47	136	81	23	29	661.5	908.4	316.1	311.4	1 353	1 106	109	136
Миколаївська	32	99	61	21	14	507.7	627.2	288.3	373.1	1 861	1 417	224	193
Одеська	42	124	80	18	16	671.0	951.6	85.8	266.4	2 029	1 857	38	104
Полтавська	39	107	68	13	21	746.4	1 011.9	296.9	313.0	2 075	1 787	100	171
Рівненська	34	101	60	15	17	659.8	988.0	165.1	247.9	1 765	1 570	66	112
Сумська	33	64	44	7	11	677.3	820.5	389.0	310.8	1 562	1 301	98	123
Тернопільська	29	69	42	11	11	595.3	844.3	249.1	210.4	1 595	1 377	106	90
Харківська	61	137	87	23	20	679.8	894.5	257.7	331.4	1 950	1 630	124	139
Херсонська	22	76	37	25	12	575.8	859.9	227.8	420.5	1 447	1 052	188	167
Хмельницька	34	89	55	16	15	529.9	791.3	165.3	61.9	1 397	1 290	78	27
Черкаська	37	90	54	14	19	888.6	1 299.5	309.4	275.2	2 370	2 079	128	155
Чернівецька	20	52	31	9	11	1 014.5	1 504.6	258.9	329.5	1 688	1 493	75	116
Чернігівська	35	84	60	11	12	692.7	852.2	351.9	260.3	2 282	2 005	152	122
м.Київ	42	207	120	29	49	728.8	958.9	621.6	331.5	1 329	1 014	159	143
м.Севастополь	-	-	-	-	-	-	-	-	-	-	-	-	-

Таблиця М11 - Діяльність мамографічних апаратів

Адміністративні території	Кількість мамографічних апаратів	Кількість виконаних досліджень		
		абс. число	на один апарат	на 10 тис. жіночого населення (віком 15+ років)
<b>Україна</b>	<b>289</b>	<b>595003</b>	<b>2058.8</b>	<b>299.9</b>
АР Крим	-	-	-	-
Вінницька	11	21800	1981.8	292.6
Волинська	6	27087	4514.5	599.4
Дніпропетровська	31	49048	1582.2	318.2
Донецька	19	17047	897.2	182.1
Житомирська	6	11795	1965.8	205.4
Закарпатська	18	18830	1046.1	352.6
Запорізька	10	32799	3279.9	391.2
Івано-Франківська	3	5052	1684.0	82.3
Київська	12	21326	1777.2	268.1
Кіровоградська	12	35449	2954.1	776.8
Луганська	2	3162	1581.0	92.4
Львівська	12	25299	2108.3	224.1
Миколаївська	6	10661	1776.8	197.5
Одеська	17	41413	2436.1	384.3
Полтавська	5	3999	799.8	58.6
Рівненська	8	15479	1934.9	312.2
Сумська	13	9034	694.9	168.1
Тернопільська	4	3587	896.8	73.7
Харківська	30	62604	2086.8	487.1
Херсонська	11	43365	3942.3	882.7
Хмельницька	6	3639	606.5	60.7
Черкаська	8	42511	5313.9	715.7
Чернівецька	8	21084	2635.5	519.3
Чернігівська	6	8124	1354.0	161.2
м.Київ	25	60809	2432.4	459.5
м.Севастополь	-	-	-	-

Таблиця М12 - Мережа цитологічних лабораторій та їх діяльність, 2014-2015 р.

Адміністративні території	Кількість цитологічних лабораторій		Виконано цитологічних досліджень		Виконано цитологічних досліджень (на 10 тис. населення)	
	2014	2015	2014	2015	2014	2015
<b>Україна</b>	<b>35</b>	<b>37</b>	<b>15 189 963</b>	<b>14 531 869</b>	<b>3 540.5</b>	<b>3 398.5</b>
АР Крим	-	-	-	-	-	-
Вінницька	1	1	384 959	371 497	2 389.3	2 316.8
Волинська	2	3	288 147	356 973	2 774.4	3 431.8
Дніпропетровська	2	2	1 974 112	1 357 669	6 001.9	4 147.7
Донецька	0	0	592 765	564 773	1 368.7	2 873.5
Житомирська	0	0	462 655	450 469	3 662.3	3 584.4
Закарпатська	1	1	374 727	403 801	2 988.2	3 213.1
Запорізька	3	3	717 722	702 766	4 043.4	3 981.4
Івано-Франківська	1	1	390 616	402 476	2 831.8	2 916.9
Київська	1	1	398 333	389 143	2 316.3	2 257.9
Кіровоградська	2	2	308 693	321 154	3 146.2	3 296.7
Луганська	1	2	271 959	267 639	1 216.9	3 720.2
Львівська	2	2	852 051	843 174	3 381.1	3 346.7
Миколаївська	2	2	347 430	353 666	2 975.4	3 039.3
Одеська	2	2	1 130 747	1 035 975	4 740.2	4 343.0
Полтавська	2	2	577 401	570 439	3 981.1	3 958.3
Рівненська	3	3	382 621	412 713	3 304.8	3 557.6
Сумська	0	0	515 093	492 576	4 555.3	4 393.1
Тернопільська	1	1	375 694	381 337	3 510.9	3 575.0
Харківська	0	0	1 342 709	1 273 387	4 933.5	4 689.0
Херсонська	1	1	525 776	580 091	4 908.6	5 439.5
Хмельницька	1	1	525 036	514 525	4 026.9	3 963.7
Черкаська	2	2	491 046	480 577	3 908.6	3 850.2
Чернівецька	0	0	303 456	309 519	3 351.5	3 412.9
Чернігівська	0	0	265 239	224 273	2 506.3	2 141.8
м.Київ	5	5	1 390 976	1 471 257	4 919.6	5 168.3
м.Севастополь	-	-	-	-	-	-

## ОПИС ПОКАЗНИКІВ ЛІКАРНЯНИХ КАНЦЕР-РЕЄСТРІВ ОНКОЛОГІЧНИХ ЗАКЛАДІВ УКРАЇНИ

Показники діяльності стаціонарних відділень онкологічних закладів за 2015 рік були розраховані на підставі даних, наданих лікарняними канцер-реєстрами, які працюють в онкологічних клініках України. Всі показники відповідають таблицям аналізу діяльності роботи стаціонару, розрахованим за допомогою програми лікарняного канцер-реєстру. Дані про кількість хворих на злоякісні новоутворення виділених нозологічних форм, що перебували у клініках, одержані за допомогою програми пошуку.

**Таблиця 1 - Загальні показники діяльності стаціонару** включає показники діяльності всього стаціонару в цілому.

В **Таблиці 2 - Показники діяльності стаціонару за вибраними нозологіями** виділені групи хворих, які перебували впродовж 2015 року в стаціонарних відділеннях відповідних лікувальних закладів з приводу захворювань на злоякісні новоутворення 23-х нозологічних форм та раку *in situ*.

☞ **Звертаємо увагу**, що в наведених таблицях **потрібно відрізнити кількість «хворих» та «випадків госпіталізації»**, бо один хворий може перебувати в стаціонарі декілька разів впродовж року. Для аналізу діяльності клініки за одиницю звичайно беруть випадок госпіталізації, тобто одне перебування хворого в стаціонарі, хоча й умовно називають це терміном «хворий». **В наведених таблицях кількість власне хворих, що перебували за рік в стаціонарі, показана тільки в стовпчику “Хворих за рік”**. Тільки показник «Середній ліжко-день на одного хворого» розраховано для цієї кількості хворих. **Усі інші показники розраховані на випадках госпіталізації**.

Показник **“Робота ліжка”** розраховується діленням суми ліжко-днів, проведених хворими у стаціонарі впродовж календарного року, на середньорічну кількість працюючих ліжок. **“Обіг ліжка”** розраховано за формулою:  $365 / (\text{середній ліжко-день на одного хворого} + 1)$ .

Показник **“Середній ліжко-день на одного хворого”** розраховано діленням загальної кількості ліжко-днів проведених в закладі хворими, що вибули із стаціонару впродовж року, на кількість цих хворих.

Показник **“Середня частота госпіталізації хворого в стаціонарі за рік”** розраховано діленням кількості випадків госпіталізації у стаціонарі впродовж року на кількість власне хворих, що були госпіталізовані.

Показник **“Середній ліжко-день на одного хворого”** розраховано діленням загальної кількості ліжко-днів проведених в закладі хворими, що вибули із стаціонару впродовж року, на кількість випадків госпіталізації.

Показник **“Загальна лікарняна летальність”** розрахований як відсоток смертей у стаціонарі від усіх випадків госпіталізації хворих.

Показник **“Середня кількість операцій за одну госпіталізацію”** розраховано діленням кількості хірургічних операцій на кількість госпіталізацій, при яких проводилось хірургічне втручання.

Показник **“Хірургічна активність”** одержаний діленням оперованих на загальну кількість випадків госпіталізації з приводу відповідного захворювання. В **Таблиці 2** його розраховано для **випадків госпіталізації хворих в усіх відділеннях стаціонару**. В **Таблиці 1** цей показник надано в двох розрізах: як відсоток кількості **випадків госпіталізації хворих тільки у хірургічних відділеннях стаціонару** і як відсоток кількості **випадків госпіталізації хворих в усіх відділеннях стаціонару**.

☞ **Звертаємо Вашу увагу**, що в таблицях (за винятком показника “Середній ліжко-день до спеціального лікування”) **відображено не тільки спеціальне лікування хворих**, тобто хірургічна активність включає і діагностичні, і симптоматичні, і пробні хірургічні втручання, а також випадки катетеризації артерії при проведенні внутрішньоартеріальної хіміотерапії. З урахуванням цього і слід розглядати інформацію про т.н. хірургічне лікування, особливо при захворюваннях на ЗН лімфоретикулярних та кровотворних тканин.

Показники **“Післяопераційна летальність”** та **“Післяопераційна ускладненість”** розраховані як відсоток випадків летальності внаслідок хірургічної операції або, відповідно, операцій з ускладненнями, з кількості всіх випадків хірургічного втручання (нагадуємо, що летальний наслідок операції враховується також як її ускладнення).

Таблиця 1 - Загальні показники діяльності стаціонару	Серед- ньо- річна чисель- ність ліжок	Робо- та ліжка	Обіг ліжка	Хворих за рік	Серед- ня частота госпіта- лізації хворого за рік	Серед- ній ліжко- день на одного хворого	Госпіталізації за рік						Серед- ній ліжко- день одної госпіта- лізації	Загал- на лікар- няна леталь- ність, %	Серед- ній ліжко- день до спеці- ального ліку- вання	Серед- ній доопе- рацій- ний ліжко- день	Кіль- кість опе- рацій	Серед- ня кіль- кість опера- цій на одну госпіта- лізацію	Хірургіч- на актив- ність у хірургіч- них відділен- нях, %	Хірургіч- на актив- ність у розраху- нку на всі відділен- ня, %	Після- опера- ційна усклад- неність		Після- опера- ційна леталь- ність										
							з приводу новоутво- рень		з приводу злоякісних новоутво- рень		з приводу непухлинних захворювань										всього	кіль- кість		%		кіль- кість	%	кіль- кість	%	кіль- кість	%	кіль- кість	%
							кіль- кість	%	кіль- кість	%	кіль- кість	%										кіль- кість	%	кіль- кість	%								
1	2	3	4	5	6	7	8	9	10	11	12	13	14	15	16	17	18	19	20	21	22	23	24	25									
Національний інститут раку	600	356.8	26.3	7815	2.1	27.4	16594	16031	96.6	15111	97.1	563	3.4	12.9	0.5	2.3	3.9	6147	1.1	51.6	34.2	133	2.3	38	0.7								
Білоцерківський ООД	60	345.2	41.5	1262	2.1	16.5	2663	2490	93.5	2157	81.0	173	6.5	7.8	0.5	0.7	0.9	1072	1.1	35.9	35.9	7	0.7	-	-								
Вінницький ООД	360	363.6	26.3	6439	1.6	20.2	10102	8730	86.4	7696	76.2	1372	13.6	12.9	0.2	1.1	1.5	6650	1.2	96.3	56.1	59	1.0	10	0.2								
Волинський ООД	180	324.2	29.9	2805	2.1	23.3	5834	5548	95.1	5026	86.2	286	4.9	11.2	0.3	0.8	2.5	1846	1.2	66.9	27.2	17	1.1	2	0.1								
Дніпропетровський ОКОД	380	346.5	23.1	4976	1.8	26.4	8882	8232	92.7	7533	84.8	650	7.3	14.8	0.4	2.4	4.2	3960	1.1	74.9	40.6	71	2.0	20	0.6								
Дрогобицька МОЛ	57.5	361.4	23.9	954	1.6	23.1	1544	1309	84.8	1149	74.4	235	15.2	14.3	0.8	2.0	2.5	532	1.0	34.3	34.3	23	4.3	2	0.4								
Житомирський ООД	240	362.7	29.0	4393	1.7	19.6	7430	6371	85.7	5614	75.6	1059	14.3	11.6	0.3	0.6	1.6	3490	1.1	75.5	43.6	56	1.7	12	0.4								
Закарпатський ООД	250	317.8	32.3	3310	2.3	23.8	7651	7303	95.5	6774	88.5	348	4.5	10.3	0.4	0.8	2.3	1796	1.1	48.7	21.5	8	0.5	3	0.2								
Запорізький ООД	305	358.1	25.0	4280	1.9	25.6	8063	7604	94.3	7007	86.9	459	5.7	13.6	0.5	1.8	3.7	3104	1.0	48.2	37.3	68	2.3	32	1.1								
Івано-Франківський ООД	270	308.0	27.4	3461	1.9	23.9	6723	6355	94.5	5819	86.6	368	5.5	12.3	0.3	1.8	2.5	2605	1.2	60.8	32.7	38	1.7	11	0.5								
Київський МОЦ	600	493.1	32.9	12043	2.4	24.5	29162	28485	97.7	26873	92.2	677	2.3	10.1	1.5	0.7	1.9	7458	1.0	52.5	25.0	53	0.7	32	0.4								
Київський ООД	303	381.0	33.8	5325	2.1	20.7	11254	10460	92.9	9553	84.9	794	7.1	9.8	1.0	0.7	1.2	3708	1.1	51.4	30.5	49	1.4	22	0.6								
Кіровоградський ООД	270	376.9	28.7	4485	1.9	22.7	8703	8275	95.1	7454	85.6	428	4.9	11.7	0.3	1.7	3.1	3391	1.1	55.5	35.3	26	0.8	-	-								
Львівський ОРЛДЦ	540	381.3	32.6	9924	2.0	20.6	20087	18207	90.6	16380	81.5	1880	9.4	10.2	0.3	1.0	2.4	6868	1.0	74.9	32.6	108	1.6	20	0.3								
Миколаївський ООД	275	360.1	29.0	4846	1.8	20.7	8644	7609	88.0	6946	80.4	1035	12.0	11.6	0.3	0.7	1.9	3637	1.0	62.1	40.3	18	0.5	15	0.4								
Полтавський ООД	420	293.8	31.2	5179	2.2	23.8	11520	11097	96.3	10467	90.9	423	3.7	10.7	0.5	2.1	4.5	3903	1.1	41.6	29.9	12	0.3	-	-								
Сумський ООД	330	352.8	23.4	4092	2.0	28.6	8014	7491	93.5	6921	86.4	523	6.5	14.6	0.2	0.8	2.5	2944	1.1	60.8	34.8	13	0.5	13	0.5								
Тернопільський ООД	265	357.0	28.7	4300	1.9	22.0	8098	7592	93.8	6797	83.9	506	6.2	11.7	0.5	1.4	2.0	3184	1.3	35.5	31.1	38	1.5	18	0.7								
Харківський ОКОЦ	485	345.6	31.7	5698	1.7	17.6	9566	5329	55.7	4891	51.1	4237	44.3	10.5	1.8	3.0	5.0	3090	1.1	56.2	29.0	24	0.9	23	0.8								
Херсонський ООД	270	361.7	26.1	4091	1.8	24.0	7567	6896	91.1	6385	84.4	671	8.9	13.0	0.4	1.7	2.6	3333	1.1	73.4	40.2	49	1.6	12	0.4								
Чернігівський ООД	340	345.2	24.3	4713	1.8	24.8	8353	7486	89.6	6787	81.3	867	10.4	14.0	0.8	1.7	2.9	3848	1.3	62.3	36.6	99	3.2	27	0.9								
Лікарня ізраїльської онкології «LISOD»	59	215.4	77.7	1828	3.9	14.5	7166	7036	98.2	6924	96.6	130	1.8	3.7	1.2	0.3	0.6	780	1.0	59.6	10.6	21	2.8	1	0.1								

" - " - випадків не зареєстровано; 0.0 - показник менший за 0.05



Таблиця 2

Показники діяльності стаціонару за вибраними нозологічними формами пухлини	Хворих за рік	Середня частота госпіталізації хворого за рік	Середній ліжко-день на одного хворого	Випадків госпіталізації за рік	Середній ліжко-день одної госпіталізації	Загальна летальність, %	Середній ліжко-день до спец. лікування	Середній доопераційний ліжко-день	Кількість операцій	Середня кількість операцій на одну госпіталізацію	Хірургічна активність		Післяопераційна ускладненість		Післяопераційна летальність	
											кількість операцій	%	кільк. операцій з ускладненнями	%	кільк. смертей внаслідок операції	%

**Злоякісні новоутворення ротової порожнини****C01-C08**

Національний інститут раку	173	2.2	31.2	378	14.3	0.3	1.7	2.2	100	1.0	98	25.9	-	-	-	-
Білоцерківський ООД	15	2.3	16.3	34	7.2	-	1.0	-	-	-	-	-	-	-	-	-
Вінницький ООД	127	1.9	27.4	237	14.7	-	0.6	1.8	36	1.1	33	13.9	-	-	-	-
Волинський ООД	41	2.4	22.7	98	9.5	-	-	-	1	1.0	1	1.0	-	-	-	-
Дніпропетровський ОКОД	67	2.0	39.9	133	20.1	-	0.4	-	-	-	-	-	-	-	-	-
Дрогобицька МОЛ	2	1.0	8.5	2	8.5	-	-	-	-	-	-	-	-	-	-	-
Житомирський ООД	83	2.0	33.8	168	16.7	0.6	0.6	2.8	36	1.0	36	21.4	1	2.8	1	2.8
Закарпатський ООД	76	2.2	36.5	165	16.8	0.6	0.4	3.0	1	1.0	1	0.6	-	-	-	-
Запорізький ООД	65	2.0	22.1	133	10.8	-	1.1	2.3	20	1.1	19	14.3	-	-	-	-
Івано-Франківський ООД	68	2.0	34.6	136	17.3	-	2.8	4.6	55	1.8	30	22.1	1	3.3	-	-
Київський МОЦ	179	2.5	35.7	456	14.0	2.0	0.2	1.1	9	1.0	9	2.0	-	-	-	-
Київський ООД	75	2.8	20.9	212	7.4	-	0.3	1.0	8	1.0	8	3.8	-	-	-	-
Кіровоградський ООД	43	1.8	30.8	76	17.4	-	0.6	2.4	17	1.1	16	21.1	-	-	-	-
Львівський ОРЛДЦ	149	1.9	36.5	289	18.8	-	2.4	4.3	138	1.1	128	44.3	4	3.1	-	-
Миколаївський ООД	79	2.3	27.3	183	11.8	1.6	0.2	1.6	20	1.1	19	10.4	2	10.5	2	10.5
Полтавський ООД	125	3.0	33.8	381	11.1	-	2.0	2.9	51	1.1	46	12.1	-	-	-	-
Сумський ООД	87	2.0	29.6	174	14.8	-	0.7	3.8	44	1.0	43	24.7	-	-	-	-
Тернопільський ООД	94	2.3	32.1	217	13.9	0.5	1.5	1.5	32	1.4	23	10.6	-	-	-	-
Харківський ОКОЦ	31	1.7	16.1	53	9.4	-	2.3	7.1	20	1.2	17	32.1	-	-	-	-
Херсонський ООД	44	2.6	34.4	113	13.4	-	1.0	3.6	14	1.0	14	12.4	-	-	-	-
Чернігівський ООД	78	2.1	36.3	160	17.7	-	0.4	0.9	37	1.2	31	19.4	2	6.5	-	-
ЛІО «LISOD»	17	2.6	20.6	45	7.8	-	0.1	-	-	-	-	-	-	-	-	-

**Злоякісні новоутворення глотки****C09-C14**

Національний інститут раку	39	2.7	34.9	104	13.1	-	1.7	3.0	5	1.3	4	3.8	-	-	-	-
Білоцерківський ООД	10	2.1	15.3	21	7.3	-	0.9	-	-	-	-	-	-	-	-	-
Вінницький ООД	103	1.9	31.8	195	16.8	0.5	0.9	1.6	64	1.6	40	20.5	1	2.5	-	-
Волинський ООД	44	2.9	28.2	128	9.7	-	-	-	-	-	-	-	-	-	-	-
Дніпропетровський ОКОД	38	2.2	44.5	82	20.6	-	0.6	-	-	-	-	-	-	-	-	-
Дрогобицька МОЛ	1	2.0	31.0	2	15.5	50.0	18.0	-	-	-	-	-	-	-	-	-
Житомирський ООД	76	1.9	29.6	144	15.6	-	0.3	1.9	8	1.0	8	5.6	-	-	-	-
Закарпатський ООД	128	2.2	35.3	282	16.0	1.1	0.4	1.5	2	1.0	2	0.7	-	-	-	-
Запорізький ООД	71	2.5	28.4	180	11.2	-	0.7	3.6	8	1.0	8	4.4	-	-	-	-
Івано-Франківський ООД	83	2.4	33.9	197	14.3	1.0	2.9	2.7	21	1.2	17	8.6	2	11.8	-	-
Київський МОЦ	124	2.6	33.7	321	13.0	2.2	0.3	-	1	1.0	1	0.3	-	-	-	-
Київський ООД	59	2.6	12.8	154	4.9	0.6	0.1	1.0	3	1.0	3	1.9	-	-	-	-
Кіровоградський ООД	77	2.1	30.3	161	14.5	-	0.4	1.7	21	1.2	18	11.2	-	-	-	-
Львівський ОРЛДЦ	157	2.0	39.5	321	19.3	0.9	2.2	4.2	84	1.1	78	24.3	1	1.3	-	-
Миколаївський ООД	66	1.9	24.8	125	13.1	-	0.2	3.6	17	1.1	16	12.8	-	-	-	-
Полтавський ООД	123	3.2	32.6	393	10.2	0.3	1.9	1.2	63	1.1	55	14.0	-	-	-	-
Сумський ООД	90	2.3	31.4	209	13.5	-	0.2	1.5	20	1.0	20	9.6	-	-	-	-
Тернопільський ООД	56	2.8	33.9	157	12.1	1.9	1.3	2.0	9	1.8	5	3.2	-	-	-	-
Харківський ОКОЦ	9	2.6	16.1	23	6.3	4.3	0.4	2.0	1	1.0	1	4.3	-	-	-	-
Херсонський ООД	68	2.5	31.0	173	12.2	-	0.7	2.5	8	1.0	8	4.6	-	-	-	-
Чернігівський ООД	85	2.2	39.0	186	17.8	1.1	0.3	0.8	45	1.0	43	23.1	2	4.7	1	2.3
ЛІО «LISOD»	27	4.9	34.9	131	7.2	-	0.2	11.3	4	1.0	4	3.1	-	-	-	-

\* - - випадків не зареєстровано; 0.0 - показник менший за 0.05

Таблиця 2

Показники діяльності стаціонару за вибраними нозологічними формами пухлини	Хворих за рік	Середня частота госпіталізації хворого за рік	Середній ліжко-день на одного хворого	Випадків госпіталізації за рік	Середній ліжко-день одної госпіталізації	Загальна летальність, %	Середній ліжко-день до спецлікування	Середній доопераційний ліжко-день	Кількість операцій	Середня кількість операцій на одну госпіталізацію	Хірургічна активність		Післяопераційна ускладненість		Післяопераційна летальність	
											кількість операцій	%	кільк. операцій з ускладненнями	%	кільк. смертей внаслідок операції	%

## Злоякісні новоутворення стравоходу

C15

Національний інститут раку	118	2.1	37.3	246	17.9	2.0	5.6	7.3	156	1.4	109	44.3	11	10.1	3	2.8
Білоцерківський ООД	5	2.0	17.8	10	8.9	-	1.9	5.5	2	1.0	2	20.0	-	-	-	-
Вінницький ООД	43	1.9	28.2	82	14.8	-	1.5	4.8	31	1.1	29	35.4	-	-	-	-
Волинський ООД	32	2.3	23.4	74	10.1	1.4	0.5	6.0	1	1.0	1	1.4	-	-	-	-
Дніпропетровський ОКОД	36	1.5	41.1	55	26.9	3.6	5.6	14.0	13	1.1	12	21.8	2	16.7	1	8.3
Дрогобицька МОЛ	5	1.4	29.5	7	21.1	-	1.0	-	-	-	-	-	-	-	-	-
Житомирський ООД	19	1.8	26.3	35	14.3	-	-	-	-	-	-	-	-	-	-	-
Закарпатський ООД	57	2.2	36.8	125	16.8	3.2	1.2	4.9	16	1.1	15	12.0	1	6.7	-	-
Запорізький ООД	12	1.1	21.5	13	19.8	7.7	2.2	4.5	4	1.0	4	30.8	1	25.0	1	25.0
Івано-Франківський ООД	24	1.5	22.5	37	14.6	-	1.8	-	-	-	-	-	-	-	-	-
Київський МОЦ	63	1.8	30.1	113	16.8	8.0	1.9	7.7	24	1.1	22	19.5	5	22.7	5	22.7
Київський ООД	32	2.5	16.5	79	6.7	-	0.5	1.7	7	1.0	7	8.9	-	-	-	-
Кіровоградський ООД	18	2.5	33.0	45	13.2	-	2.3	4.4	7	1.4	5	11.1	-	-	-	-
Львівський ОРЛДЦ	93	1.6	27.5	153	16.7	2.0	4.4	11.3	41	1.1	37	24.2	5	13.5	3	8.1
Миколаївський ООД	20	1.9	26.8	37	14.5	2.7	1.1	4.0	9	1.1	8	21.6	1	12.5	1	12.5
Полтавський ООД	54	1.4	21.3	75	15.3	1.3	4.9	4.2	40	1.4	29	38.7	2	6.9	-	-
Сумський ООД	36	2.2	39.4	78	18.2	-	0.4	3.8	14	1.2	12	15.4	-	-	-	-
Тернопільський ООД	38	1.8	29.8	70	16.2	-	2.0	3.8	9	1.1	8	11.4	-	-	-	-
Харківський ОКОЦ	32	1.3	12.0	40	9.6	2.5	2.3	6.6	7	1.0	7	17.5	1	14.3	1	14.3
Херсонський ООД	38	2.6	35.1	98	13.6	1.0	1.4	4.6	16	1.1	15	15.3	1	6.7	1	6.7
Чернігівський ООД	60	1.5	25.5	91	16.8	3.3	0.8	2.8	5	1.0	5	5.5	1	20.0	1	20.0
ЛІО «LISOD»	11	3.1	21.3	34	6.9	5.9	0.4	0.2	5	1.0	5	14.7	-	-	-	-

## Злоякісні новоутворення шлунка

C16

Національний інститут раку	377	2.2	29.4	827	13.4	1.7	3.9	6.8	328	1.2	281	34.0	29	10.3	10	3.6
Білоцерківський ООД	51	2.8	22.1	141	8.0	2.1	0.8	1.8	27	1.2	23	16.3	1	4.3	-	-
Вінницький ООД	150	1.9	20.0	289	10.4	1.0	1.3	3.5	110	1.1	104	36.0	2	1.9	1	1.0
Волинський ООД	141	2.1	21.6	301	10.1	0.7	1.6	5.9	88	1.3	69	22.9	7	10.1	-	-
Дніпропетровський ОКОД	209	1.4	24.8	296	17.5	1.4	5.7	9.2	159	1.1	142	48.0	7	4.9	3	2.1
Дрогобицька МОЛ	57	1.7	26.2	97	15.4	2.1	3.7	8.6	10	1.0	10	10.3	2	20.0	1	10.0
Житомирський ООД	134	1.8	17.0	242	9.4	1.2	1.1	3.7	89	1.1	81	33.5	6	7.4	3	3.7
Закарпатський ООД	136	2.9	24.2	396	8.3	0.8	1.0	6.6	72	1.1	67	16.9	2	3.0	2	3.0
Запорізький ООД	112	1.9	28.4	215	14.8	2.8	3.3	8.1	76	1.1	69	32.1	7	10.1	5	7.2
Івано-Франківський ООД	92	1.9	19.3	172	10.3	1.7	2.2	4.1	69	1.0	66	38.4	6	9.1	3	4.5
Київський МОЦ	372	2.8	26.5	1050	9.4	3.8	1.6	7.9	187	1.1	177	16.9	11	6.2	7	4.0
Київський ООД	206	1.9	12.7	384	6.8	2.3	1.2	2.0	149	1.0	142	37.0	8	5.6	4	2.8
Кіровоградський ООД	120	2.6	24.0	307	9.4	1.0	2.0	3.4	115	1.1	109	35.5	1	0.9	-	-
Львівський ОРЛДЦ	288	1.9	22.8	542	12.1	1.1	2.8	8.6	203	1.1	180	33.2	14	7.8	3	1.7
Миколаївський ООД	100	2.1	23.4	211	11.1	1.9	1.6	5.9	69	1.0	68	32.2	4	5.9	4	5.9
Полтавський ООД	179	1.9	19.0	343	9.9	2.6	3.0	4.4	182	1.4	131	38.2	-	-	-	-
Сумський ООД	147	2.3	24.0	343	10.3	0.9	1.4	5.6	90	1.0	87	25.4	2	2.3	2	2.3
Тернопільський ООД	113	1.6	17.6	179	11.1	1.7	2.1	5.2	89	1.7	52	29.1	3	5.8	2	3.8
Харківський ОКОЦ	191	1.3	14.0	250	10.7	6.8	3.9	9.2	85	1.1	77	30.8	4	5.2	4	5.2
Херсонський ООД	127	2.3	22.6	290	9.9	1.7	1.7	3.3	105	1.2	89	30.7	6	6.7	3	3.4
Чернігівський ООД	249	2.1	24.3	527	11.5	1.1	1.9	6.3	170	1.1	155	29.4	14	9.0	4	2.6
ЛІО «LISOD»	114	4.0	9.3	459	2.3	3.5	0.2	1.1	30	1.0	29	6.3	3	10.3	1	3.4

" - " - випадків не зареєстровано; 0.0 - показник менший за 0.05

Таблиця 2

Показники діяльності стаціонару за вибраними нозологічними формами пухлини	Хворих за рік	Середня частота госпіталізації хворого за рік	Середній ліжко-день на одного хворого	Випадків госпіталізації за рік	Середній ліжко-день одної госпіталізації	Загальна летальність, %	Середній ліжко-день до спец. лікування	Середній доопераційний ліжко-день	Кількість операцій	Середня кількість операцій на одну госпіталізацію	Хірургічна активність		Післяопераційна ускладненість		Післяопераційна летальність	
											кількість операцій	%	кільк. операцій з ускладненнями	%	кільк. смертей внаслідок операції	%

**Злоякісні новоутворення ободової кишки****C18**

Національний інститут раку	278	2.5	27.4	687	11.1	0.1	2.4	5.2	222	1.0	212	30.9	9	4.2	-	-
Білоцерківський ООД	71	3.0	23.5	214	7.8	0.9	0.7	1.9	59	1.2	49	22.9	2	4.1	-	-
Вінницький ООД	202	1.9	18.0	387	9.4	-	1.1	2.2	237	1.2	191	49.4	-	-	-	-
Волинський ООД	98	3.1	22.6	304	7.3	1.0	0.8	7.5	43	1.2	35	11.5	4	11.4	-	-
Дніпропетровський ОКОД	234	2.2	30.8	526	13.7	0.2	4.0	10.6	182	1.1	160	30.4	8	5.0	1	0.6
Дрогобицька МОЛ	46	2.3	33.0	104	14.6	-	3.1	7.1	23	1.0	23	22.1	1	4.3	-	-
Житомирський ООД	191	1.8	16.7	339	9.4	0.9	1.4	3.1	163	1.1	146	43.1	13	8.9	3	2.1
Закарпатський ООД	102	3.0	24.0	302	8.1	1.0	0.9	4.6	72	1.1	65	21.5	2	3.1	-	-
Запорізький ООД	175	2.3	31.9	408	13.7	0.7	2.5	5.8	118	1.0	113	27.7	6	5.3	2	1.8
Івано-Франківський ООД	131	2.5	20.2	327	8.1	0.3	1.7	3.8	94	1.1	82	25.1	3	3.7	1	1.2
Київський МОЦ	516	3.1	29.1	1613	9.3	2.2	1.1	8.0	205	1.1	193	12.0	8	4.1	4	2.1
Київський ООД	243	1.8	13.9	439	7.7	3.0	1.1	1.6	244	1.1	225	51.3	15	6.7	6	2.7
Кіровоградський ООД	214	2.5	29.4	537	11.7	0.2	2.8	5.5	225	1.2	191	35.6	7	3.7	-	-
Львівський ОРЛДЦ	284	3.0	25.2	841	8.5	0.5	0.8	5.5	144	1.2	119	14.1	11	9.2	2	1.7
Миколаївський ООД	178	2.2	22.5	389	10.3	0.8	1.5	4.5	141	1.0	138	35.5	2	1.4	2	1.4
Полтавський ООД	258	2.3	23.7	605	10.1	1.5	2.5	6.6	236	1.3	187	30.9	3	1.6	-	-
Сумський ООД	127	2.7	25.2	340	9.4	0.6	0.9	4.2	87	1.1	80	23.5	2	2.5	2	2.5
Тернопільський ООД	112	2.4	22.0	268	9.2	1.1	1.5	5.4	72	1.6	44	16.4	5	11.4	3	6.8
Харківський ОКОЦ	224	1.5	18.6	325	12.8	1.8	5.4	9.7	163	1.1	144	44.3	4	2.8	3	2.1
Херсонський ООД	131	2.9	28.6	382	9.8	0.8	1.7	3.7	93	1.1	81	21.2	7	8.6	3	3.7
Чернігівський ООД	243	2.6	28.9	638	11.0	0.6	1.7	5.8	202	1.2	172	27.0	12	7.0	4	2.3
ЛІО «LISOD»	99	3.5	9.4	343	2.7	1.5	0.2	0.9	61	1.1	54	15.7	4	7.4	-	-

**Злоякісні новоутворення прямої кишки, ануса****C19-C21**

Національний інститут раку	315	2.4	36.3	763	15.0	0.3	3.2	5.8	291	1.1	266	34.9	18	6.8	1	0.4
Білоцерківський ООД	40	2.4	17.8	95	7.5	-	0.7	2.0	33	1.0	33	34.7	-	-	-	-
Вінницький ООД	287	2.3	30.3	658	13.2	0.3	1.4	2.1	377	1.4	277	42.1	14	5.1	2	0.7
Волинський ООД	129	2.6	31.6	329	12.4	-	1.3	7.1	30	1.0	29	8.8	-	-	-	-
Дніпропетровський ОКОД	262	2.5	39.6	644	16.1	0.2	4.2	8.1	247	1.2	213	33.1	18	8.5	-	-
Дрогобицька МОЛ	44	2.1	30.4	93	14.4	3.2	3.1	5.9	16	1.0	16	17.2	1	6.3	1	6.3
Житомирський ООД	224	1.9	21.8	424	11.5	0.5	1.2	3.3	196	1.2	169	39.9	13	7.7	1	0.6
Закарпатський ООД	180	2.9	35.8	516	12.5	0.8	1.2	5.1	104	1.1	92	17.8	1	1.1	1	1.1
Запорізький ООД	221	2.1	49.2	463	23.5	1.3	4.5	6.8	180	1.2	146	31.5	16	11.0	6	4.1
Івано-Франківський ООД	216	2.0	30.3	436	15.0	0.9	2.4	4.3	164	1.2	136	31.2	16	11.8	4	2.9
Київський МОЦ	587	2.8	35.5	1652	12.6	1.7	1.7	8.4	328	1.1	296	17.9	11	3.7	5	1.7
Київський ООД	249	2.2	21.1	548	9.6	0.9	0.8	1.6	238	1.1	223	40.7	12	5.4	3	1.3
Кіровоградський ООД	269	2.6	38.5	686	15.1	0.7	3.1	5.6	308	1.2	250	36.4	5	2.0	-	-
Львівський ОРЛДЦ	299	2.7	29.7	800	11.1	0.4	1.0	5.2	126	1.1	117	14.6	4	3.4	2	1.7
Миколаївський ООД	190	2.1	32.3	404	15.2	-	1.6	4.4	166	1.1	153	37.9	-	-	-	-
Полтавський ООД	309	2.5	30.7	772	12.3	1.0	2.9	5.8	289	1.3	230	29.8	-	-	-	-
Сумський ООД	217	2.5	38.4	545	15.3	0.2	1.0	4.3	139	1.1	125	22.9	1	0.8	1	0.8
Тернопільський ООД	200	2.2	27.1	440	12.3	1.4	1.9	5.3	117	1.4	84	19.1	7	8.3	4	4.8
Харківський ОКОЦ	225	1.6	22.8	364	14.1	1.1	4.2	8.9	153	1.3	117	32.1	1	0.9	1	0.9
Херсонський ООД	191	2.7	41.9	507	15.8	0.4	1.4	4.2	116	1.3	92	18.1	8	8.7	2	2.2
Чернігівський ООД	241	1.9	30.8	447	16.6	1.1	1.9	8.3	283	1.6	176	39.4	35	19.9	5	2.8
ЛІО «LISOD»	94	3.5	19.1	332	5.4	1.5	0.3	0.9	64	1.1	59	17.8	6	10.2	-	-

" - " - випадків не зареєстровано; 0.0 - показник менший за 0.05

Таблиця 2

Показники діяльності стаціонару за вибраними нозологічними формами пухлини	Хворих за рік	Середня частота госпіталізації хворого за рік	Середній ліжко-день на одного хворого	Випадків госпіталізації за рік	Середній ліжко-день одної госпіталізації	Загальна летальність, %	Середній ліжко-день до спецлікування	Середній доопераційний ліжко-день	Кількість операцій	Середня кількість операцій на одну госпіталізацію	Хірургічна активність		Післяопераційна ускладненість		Післяопераційна летальність	
											кількість операцій	%	кільк. операцій з ускладненнями	%	кільк. смертей внаслідок операції	%

**Злоякісні новоутворення підшлункової залози****C25**

Національний інститут раку	78	2.0	26.6	157	13.2	3.2	2.8	7.5	48	1.2	39	24.8	9	23.1	5	12.8
Білоцерківський ООД	16	1.7	17.4	27	10.3	7.4	0.9	4.0	1	1.0	1	3.7	-	-	-	-
Вінницький ООД	24	2.0	23.3	49	11.4	-	0.4	2.4	13	1.2	11	22.4	-	-	-	-
Волинський ООД	18	2.5	24.5	45	9.8	4.4	-	-	1	1.0	1	2.2	-	-	-	-
Дніпропетровський ОКОД	37	1.8	29.0	68	15.8	1.5	2.9	5.4	30	1.3	24	35.3	-	-	-	-
Дрогобицька МОЛ	11	1.5	17.3	17	11.2	5.9	1.0	-	-	-	-	-	-	-	-	-
Житомирський ООД	20	2.6	44.6	51	17.5	-	-	5.5	2	1.0	2	3.9	-	-	-	-
Закарпатський ООД	21	2.7	19.0	57	7.0	1.8	0.1	4.0	1	1.0	1	1.8	-	-	-	-
Запорізький ООД	4	1.0	15.8	4	15.8	-	-	5.0	2	1.0	2	50.0	-	-	-	-
Івано-Франківський ООД	16	1.9	18.4	30	9.8	-	2.5	1.0	2	2.0	1	3.3	-	-	-	-
Київський МОЦ	107	2.9	31.4	308	10.9	8.1	0.4	1.4	19	1.1	18	5.8	1	5.6	1	5.6
Київський ООД	63	2.6	21.1	162	8.2	1.2	0.3	2.4	36	1.0	36	22.2	-	-	-	-
Кіровоградський ООД	42	1.6	15.0	69	9.1	1.4	1.0	1.6	29	1.1	26	37.7	-	-	-	-
Львівський ОРЛДЦ	85	2.5	20.0	213	8.0	0.5	0.5	3.9	46	1.0	45	21.1	-	-	-	-
Миколаївський ООД	34	1.6	19.2	54	12.1	1.9	0.5	5.3	12	1.0	12	22.2	-	-	-	-
Полтавський ООД	49	1.3	15.2	66	11.3	1.5	3.3	6.9	24	1.1	22	33.3	-	-	-	-
Сумський ООД	23	2.8	31.9	65	11.3	1.5	0.1	3.8	5	1.0	5	7.7	1	20.0	1	20.0
Тернопільський ООД	38	2.0	23.9	77	11.8	1.3	0.8	3.7	10	1.0	10	13.0	1	10.0	1	10.0
Харківський ОКОЦ	62	1.2	15.0	76	12.2	6.6	5.4	7.6	39	1.3	31	40.8	2	6.5	2	6.5
Херсонський ООД	24	1.5	23.0	37	14.9	-	0.9	2.9	14	1.0	14	37.8	-	-	-	-
Чернігівський ООД	52	1.6	29.4	83	18.4	-	1.0	4.1	31	1.0	30	36.1	2	6.7	-	-
ЛІО «LISOD»	52	5.2	10.3	269	2.0	1.9	0.1	0.1	12	1.0	12	4.5	1	8.3	-	-

**Злоякісні новоутворення гортані****C32**

Національний інститут раку	3	1.0	28.0	3	28.0	-	3.3	5.0	2	1.0	2	66.7	-	-	-	-
Білоцерківський ООД	4	1.8	12.4	7	7.1	14.3	1.0	1.0	1	1.0	1	14.3	-	-	-	-
Вінницький ООД	76	1.4	32.7	110	22.6	-	1.1	1.3	84	1.8	48	43.6	-	-	-	-
Волинський ООД	57	1.7	33.4	97	19.6	-	0.3	-	-	-	-	-	-	-	-	-
Дніпропетровський ОКОД	27	1.5	42.5	41	28.0	-	0.5	-	-	-	-	-	-	-	-	-
Дрогобицька МОЛ	1	1.0	24.0	1	24.0	-	-	-	-	-	-	-	-	-	-	-
Житомирський ООД	53	1.5	25.3	79	17.0	-	0.2	1.8	6	1.0	6	7.6	-	-	-	-
Закарпатський ООД	60	2.0	36.8	120	18.4	-	0.4	5.0	1	1.0	1	0.8	-	-	-	-
Запорізький ООД	22	2.4	35.2	53	14.6	-	1.0	0.5	14	1.0	14	26.4	-	-	-	-
Івано-Франківський ООД	88	1.6	30.0	137	19.3	-	3.5	3.5	59	1.2	50	36.5	-	-	-	-
Київський МОЦ	99	1.7	31.6	173	18.1	2.3	0.3	3.0	1	1.0	1	0.6	-	-	-	-
Київський ООД	32	2.5	18.2	81	7.2	-	0.1	1.0	1	1.0	1	1.2	-	-	-	-
Кіровоградський ООД	52	1.8	35.6	93	19.9	-	1.1	1.7	38	1.0	38	40.9	-	-	-	-
Львівський ОРЛДЦ	141	1.7	32.9	238	19.5	0.4	2.1	3.0	109	1.1	103	43.3	2	1.9	1	1.0
Миколаївський ООД	76	2.1	33.5	161	15.8	0.6	0.7	2.1	46	1.2	40	24.8	1	2.5	1	2.5
Полтавський ООД	125	2.4	35.8	302	14.8	-	3.3	3.1	144	1.3	110	36.4	-	-	-	-
Сумський ООД	75	1.9	32.9	145	17.0	-	1.4	3.8	58	1.2	50	34.5	-	-	-	-
Тернопільський ООД	83	1.8	33.7	151	18.5	0.7	1.5	2.2	73	1.7	44	29.1	-	-	-	-
Харківський ОКОЦ	46	1.5	21.8	70	14.3	5.7	2.2	3.4	34	1.2	29	41.4	-	-	-	-
Херсонський ООД	64	1.8	32.0	117	17.5	2.6	0.9	2.1	30	1.1	28	23.9	-	-	-	-
Чернігівський ООД	77	2.1	40.1	161	19.2	-	0.4	0.6	97	1.2	79	49.1	5	6.3	-	-
ЛІО «LISOD»	9	1.4	24.7	13	17.1	-	0.1	-	1	1.0	1	7.7	-	-	-	-

" - " - випадків не зареєстровано; 0.0 - показник менший за 0.05

Таблиця 2

Показники діяльності стаціонару за вибраними нозологічними формами пухлини	Хворих за рік	Середня частота госпіталізації хворого за рік	Середній ліжко-день на одного хворого	Випадків госпіталізації за рік	Середній ліжко-день одної госпіталізації	Загальна летальність, %	Середній ліжко-день до спец. лікування	Середній доопераційний ліжко-день	Кількість операцій	Середня кількість операцій на одну госпіталізацію	Хірургічна активність		Післяопераційна ускладненість		Післяопераційна летальність	
											кількість операцій	%	кільк. операцій з ускладненнями	%	кільк. смертей внаслідок операції	%

**Злоякісні новоутворення трахеї, бронхів та легені****C33-C34**

Національний інститут раку	365	2.5	31.8	929	12.5	0.6	3.0	6.8	152	1.1	142	15.3	6	4.2	1	0.7
Білоцерківський ООД	34	3.3	20.6	111	6.3	-	0.8	-	-	-	-	-	-	-	-	-
Вінницький ООД	231	2.1	25.1	495	11.7	-	1.3	2.9	139	1.0	135	27.3	1	0.7	-	-
Волинський ООД	62	2.6	12.1	160	4.7	0.6	0.1	8.0	1	1.0	1	0.6	-	-	-	-
Дніпропетровський ОКОД	87	2.5	27.9	217	11.2	1.4	1.4	11.1	10	1.4	7	3.2	2	28.6	2	28.6
Дрогобицька МОЛ	34	1.6	26.2	55	16.2	1.8	2.3	-	-	-	-	-	-	-	-	-
Житомирський ООД	111	2.7	23.0	301	8.5	-	-	1.5	2	1.0	2	0.7	-	-	-	-
Закарпатський ООД	143	3.2	23.2	455	7.3	0.4	0.1	2.0	1	1.0	1	0.2	-	-	-	-
Запорізький ООД	301	2.0	24.4	612	12.0	0.7	2.9	6.7	132	1.1	125	20.4	12	9.6	4	3.2
Івано-Франківський ООД	185	2.3	24.1	432	10.3	0.5	2.7	3.4	60	1.1	54	12.5	-	-	-	-
Київський МОЦ	555	3.2	26.6	1757	8.4	2.5	0.7	4.4	138	1.1	130	7.4	2	1.5	2	1.5
Київський ООД	222	3.5	15.3	770	4.4	0.5	0.1	-	-	-	-	-	-	-	-	-
Кіровоградський ООД	176	2.5	21.2	439	8.5	0.7	1.1	2.5	89	1.1	79	18.0	-	-	-	-
Львівський ОРЛДЦ	463	2.7	25.5	1231	9.6	0.9	1.3	8.4	139	1.1	126	10.2	11	8.7	5	4.0
Миколаївський ООД	274	2.4	19.3	652	8.1	0.2	0.4	5.8	44	1.0	42	6.4	-	-	-	-
Полтавський ООД	375	2.4	20.3	915	8.3	0.7	2.6	4.7	158	1.1	143	15.6	-	-	-	-
Сумський ООД	200	2.2	28.1	443	12.7	0.7	1.0	4.4	80	1.1	76	17.2	1	1.3	1	1.3
Тернопільський ООД	227	2.5	28.8	564	11.6	1.1	2.1	1.6	136	1.2	113	20.0	1	0.9	-	-
Харківський ОКОЦ	404	1.3	13.8	530	10.5	3.4	3.8	13.8	79	1.1	75	14.2	-	-	-	-
Херсонський ООД	275	3.1	28.3	856	9.1	0.2	1.5	4.6	74	1.2	64	7.5	1	1.6	-	-
Чернігівський ООД	193	3.2	30.3	610	9.6	0.3	0.3	-	-	-	-	-	-	-	-	-
ЛІО «LISOD»	134	3.9	12.0	518	3.1	1.5	0.2	0.5	8	1.0	8	1.5	-	-	-	-

**Злоякісна меланома шкіри****C43**

Національний інститут раку	262	1.3	22.3	328	17.8	0.3	3.8	4.3	265	1.0	265	80.8	-	-	-	-
Білоцерківський ООД	41	1.8	13.3	72	7.6	-	0.9	1.4	50	1.3	39	54.2	-	-	-	-
Вінницький ООД	117	1.8	22.2	211	12.3	-	0.7	1.3	119	1.1	110	52.1	1	0.9	-	-
Волинський ООД	69	1.6	17.1	111	10.6	-	0.1	0.2	70	1.1	65	58.6	-	-	-	-
Дніпропетровський ОКОД	142	1.5	24.2	207	16.6	0.5	3.3	4.1	155	1.1	145	70.0	2	1.4	-	-
Дрогобицька МОЛ	9	1.9	27.2	17	14.4	-	2.1	3.4	7	1.0	7	41.2	1	14.3	-	-
Житомирський ООД	85	1.6	18.2	136	11.4	-	0.7	1.3	85	1.1	78	57.4	2	2.6	-	-
Закарпатський ООД	58	2.8	20.8	161	7.5	-	0.5	2.2	44	1.0	43	26.7	-	-	-	-
Запорізький ООД	137	1.4	24.1	191	17.3	-	1.4	2.0	127	1.0	126	66.0	-	-	-	-
Івано-Франківський ООД	74	1.7	18.5	129	10.6	-	1.5	1.6	89	1.2	73	56.6	-	-	-	-
Київський МОЦ	273	1.9	15.2	519	8.0	0.4	0.3	0.6	245	1.0	243	46.8	-	-	-	-
Київський ООД	85	1.6	13.2	139	8.1	-	0.5	0.9	76	1.1	72	51.8	-	-	-	-
Кіровоградський ООД	48	1.8	18.1	85	10.2	-	0.8	1.2	37	1.2	32	37.6	-	-	-	-
Львівський ОРЛДЦ	197	1.8	21.5	359	11.8	-	1.0	1.7	197	1.0	193	53.8	4	2.1	-	-
Миколаївський ООД	113	1.6	19.2	178	12.2	-	0.7	1.3	113	1.1	107	60.1	-	-	-	-
Полтавський ООД	83	1.8	27.3	147	15.4	-	3.9	6.0	77	1.1	73	49.7	-	-	-	-
Сумський ООД	82	1.9	25.6	153	13.7	-	1.2	2.5	81	1.1	77	50.3	-	-	-	-
Тернопільський ООД	103	1.9	26.0	194	13.8	-	0.9	5.0	89	1.3	69	35.6	1	1.4	-	-
Харківський ОКОЦ	148	1.3	14.5	190	11.3	-	1.4	1.8	159	1.1	149	78.4	-	-	-	-
Херсонський ООД	100	1.3	13.5	132	10.2	1.5	1.5	1.7	104	1.0	100	75.8	2	2.0	-	-
Чернігівський ООД	96	1.4	18.8	134	13.5	-	1.7	1.9	112	1.1	98	73.1	-	-	-	-
ЛІО «LISOD»	51	1.8	6.5	90	3.7	1.1	-	0.1	39	1.0	39	43.3	1	2.6	-	-

" - " - випадків не зареєстровано; 0.0 - показник менший за 0.05

Таблиця 2

Показники діяльності стаціонару за вибраними нозологічними формами пухлини	Хворих за рік	Середня частота госпіталізації хворого за рік	Середній ліжко-день на одного хворого	Випадків госпіталізації за рік	Середній ліжко-день одної госпіталізації	Загальна летальність, %	Середній ліжко-день до спецлікування	Середній доопераційний ліжко-день	Кількість операцій	Середня кількість операцій на одну госпіталізацію	Хірургічна активність		Післяопераційна ускладненість		Післяопераційна летальність	
											кількість оперованих	%	кільк. операцій з ускладненнями	%	кільк. смертей внаслідок операції	%

**Інші (немеланомні) злоякісні новоутворення шкіри****C44**

Національний інститут раку	195	1.2	17.8	225	15.4	-	3.2	3.4	195	1.0	190	84.4	-	-	-	-
Білоцерківський ООД	95	1.1	19.3	100	18.3	-	0.4	0.5	29	1.2	24	24.0	-	-	-	-
Вінницький ООД	495	1.0	13.9	515	13.4	-	0.6	0.6	541	1.1	491	95.3	-	-	-	-
Волинський ООД	103	1.5	24.3	152	16.5	-	0.1	-	23	1.2	20	13.2	-	-	-	-
Дніпропетровський ОКОД	104	1.5	26.9	152	18.4	-	1.3	3.5	38	1.1	35	23.0	-	-	-	-
Дрогобицька МОЛ	127	1.1	26.1	136	24.4	-	1.2	0.1	8	1.0	8	5.9	1	12.5	-	-
Житомирський ООД	212	1.2	17.0	247	14.6	-	0.4	0.8	137	1.1	121	49.0	3	2.5	-	-
Закарпатський ООД	208	1.2	17.0	249	14.2	-	0.5	0.8	113	1.0	112	45.0	-	-	-	-
Запорізький ООД	116	1.0	23.0	118	22.6	-	1.0	2.9	37	1.0	37	31.4	-	-	-	-
Івано-Франківський ООД	163	1.3	18.4	204	14.7	-	1.7	2.9	146	1.1	127	62.3	-	-	-	-
Київський МОЦ	1130	1.1	9.1	1199	8.6	0.1	0.1	0.2	1095	1.0	1094	91.2	1	0.1	-	-
Київський ООД	56	1.3	15.3	71	12.1	-	1.0	1.4	40	1.1	38	53.5	-	-	-	-
Кіровоградський ООД	85	1.1	12.2	92	11.3	-	0.6	0.7	87	1.1	79	85.9	-	-	-	-
Львівський ОРЛДЦ	330	1.2	15.9	395	13.3	-	1.1	1.1	319	1.0	307	77.7	3	1.0	-	-
Миколаївський ООД	173	1.3	18.6	218	14.8	-	0.6	1.1	122	1.0	119	54.6	-	-	-	-
Полтавський ООД	178	1.3	19.4	223	15.5	0.4	1.5	2.3	153	1.0	147	65.9	1	0.7	-	-
Сумський ООД	261	1.2	19.2	315	15.9	0.3	0.6	1.4	138	1.0	133	42.2	-	-	-	-
Тернопільський ООД	159	1.2	12.4	184	10.7	-	0.8	0.9	156	1.1	139	75.5	-	-	-	-
Харківський ОКОЦ	74	1.1	13.4	81	12.2	-	2.7	2.6	68	1.0	66	81.5	-	-	-	-
Херсонський ООД	108	1.2	14.7	132	12.0	0.8	1.3	1.9	77	1.0	77	58.3	-	-	-	-
Чернігівський ООД	204	1.2	20.2	242	17.0	-	0.7	1.0	125	1.2	106	43.8	-	-	-	-
ЛІО «LISOD»	34	1.3	9.1	43	7.2	2.3	-	-	27	1.0	27	62.8	-	-	-	-

**Злоякісні новоутворення молочної залози****C50**

Національний інститут раку	976	3.1	27.3	3066	8.7	-	1.1	1.6	716	1.1	645	21.0	2	0.3	-	-
Білоцерківський ООД	216	3.3	30.6	719	9.2	0.3	0.5	0.9	187	1.4	136	18.9	2	1.5	-	-
Вінницький ООД	698	2.5	30.4	1714	12.4	0.1	0.4	1.1	578	1.1	522	30.5	-	-	-	-
Волинський ООД	442	3.6	34.2	1609	9.4	0.2	0.5	1.3	289	1.2	248	15.4	-	-	-	-
Дніпропетровський ОКОД	844	2.1	33.0	1807	15.4	0.2	1.0	2.0	670	1.1	609	33.7	4	0.7	1	0.2
Дрогобицька МОЛ	98	3.0	39.2	293	13.1	-	1.4	3.7	46	1.0	46	15.7	9	19.6	-	-
Житомирський ООД	559	2.7	39.7	1500	14.8	0.1	0.4	1.8	361	1.1	321	21.4	1	0.3	-	-
Закарпатський ООД	421	3.5	35.2	1454	10.2	0.1	0.5	1.6	202	1.1	184	12.7	1	0.5	-	-
Запорізький ООД	647	2.6	31.7	1711	12.0	0.1	0.4	1.6	411	1.0	398	23.3	2	0.5	1	0.3
Івано-Франківський ООД	376	2.8	34.0	1040	12.3	0.2	1.0	1.4	221	1.2	182	17.5	2	1.1	1	0.5
Київський МОЦ	2628	3.7	33.2	9681	9.0	0.6	0.3	1.1	1309	1.0	1296	13.4	2	0.2	-	-
Київський ООД	618	3.2	31.9	1973	10.0	0.1	0.5	1.3	518	1.5	354	17.9	1	0.3	-	-
Кіровоградський ООД	518	3.3	33.8	1702	10.3	0.1	0.7	2.2	314	1.2	266	15.6	1	0.4	-	-
Львівський ОРЛДЦ	1219	4.3	22.7	5213	5.3	0.1	0.2	1.4	687	1.1	637	12.2	8	1.3	-	-
Миколаївський ООД	637	2.7	34.1	1723	12.6	0.1	0.4	2.1	411	1.1	369	21.4	-	-	-	-
Полтавський ООД	608	3.4	33.9	2061	10.0	-	1.1	4.2	416	1.1	389	18.9	-	-	-	-
Сумський ООД	595	2.7	42.1	1625	15.4	-	0.6	2.8	456	1.1	415	25.5	-	-	-	-
Тернопільський ООД	530	2.6	35.2	1401	13.3	0.1	0.6	1.5	260	1.3	208	14.8	-	-	-	-
Харківський ОКОЦ	531	2.0	20.3	1066	10.1	0.7	1.1	2.3	506	1.2	436	40.9	1	0.2	1	0.2
Херсонський ООД	500	2.2	28.0	1095	12.8	0.1	1.6	2.7	411	1.1	385	35.2	1	0.3	-	-
Чернігівський ООД	509	1.8	31.5	897	17.9	-	2.1	3.6	348	1.1	319	35.6	1	0.3	-	-
ЛІО «LISOD»	379	5.9	16.6	2249	2.8	0.5	-	0.1	146	1.0	144	6.4	1	0.7	-	-

" - " - випадків не зареєстровано; 0.0 - показник менший за 0.05

Таблиця 2

Показники діяльності стаціонару за вибраними нозологічними формами пухлини	Хворих за рік	Середня частота госпіталізації хворого за рік	Середній ліжко-день на одного хворого	Випадків госпіталізації за рік	Середній ліжко-день одної госпіталізації	Загальна летальність, %	Середній ліжко-день до спец. лікування	Середній доопераційний ліжко-день	Кількість операцій	Середня кількість операцій на одну госпіталізацію	Хірургічна активність		Післяопераційна ускладненість		Післяопераційна летальність	
											кількість операцій	%	кільк. операцій з ускладненнями	%	кільк. смертей внаслідок операції	%

**Злоякісні новоутворення шийки матки****C53**

Національний інститут раку	377	2.1	31.0	796	14.7	-	1.5	2.1	244	1.0	236	29.6	2	0.8	-	-
Білоцерківський ООД	31	2.3	16.9	71	7.4	-	1.2	1.2	16	1.0	16	22.5	-	-	-	-
Вінницький ООД	185	1.8	29.9	331	16.7	-	1.1	2.2	154	1.2	129	39.0	3	2.3	-	-
Волинський ООД	163	1.7	32.0	276	18.9	-	1.5	4.7	51	1.0	49	17.8	-	-	-	-
Дніпропетровський ОКОД	302	1.6	35.6	496	21.7	-	2.5	3.2	171	1.1	152	30.6	2	1.3	-	-
Дрогобицька МОЛ	25	1.4	18.8	34	13.8	-	4.0	1.8	12	1.0	12	35.3	-	-	-	-
Житомирський ООД	211	2.0	29.4	425	14.6	-	0.5	2.0	109	1.1	101	23.8	1	1.0	-	-
Закарпатський ООД	227	2.0	30.6	451	15.4	0.4	1.1	2.6	43	1.3	34	7.5	-	-	-	-
Запорізький ООД	143	1.9	43.4	272	22.8	-	1.9	7.6	66	1.0	64	23.5	1	1.6	-	-
Івано-Франківський ООД	225	2.4	40.6	547	16.7	0.2	1.3	3.2	80	1.1	72	13.2	2	2.8	-	-
Київський МОЦ	264	2.7	31.8	718	11.7	1.8	0.5	2.5	87	1.0	85	11.8	1	1.2	-	-
Київський ООД	189	2.1	26.9	403	12.6	-	1.5	1.2	104	1.0	103	25.6	-	-	-	-
Кіровоградський ООД	168	1.7	25.3	293	14.5	-	1.9	3.9	102	1.0	99	33.8	-	-	-	-
Львівський ОРЛДЦ	376	1.6	36.8	601	23.0	0.5	5.4	3.1	153	1.1	145	24.1	4	2.8	-	-
Миколаївський ООД	152	2.1	36.1	312	17.6	0.6	0.6	1.9	60	1.0	59	18.9	2	3.4	1	1.7
Полтавський ООД	244	2.7	35.1	658	13.0	0.3	2.2	5.6	149	1.1	131	19.9	-	-	-	-
Сумський ООД	192	1.8	49.0	341	27.6	-	0.6	4.4	37	1.0	36	10.6	-	-	-	-
Тернопільський ООД	206	2.2	31.1	455	14.1	0.2	2.4	3.9	79	1.1	69	15.2	1	1.4	1	1.4
Харківський ОКОЦ	106	1.9	33.0	202	17.3	-	2.4	6.2	95	1.0	92	45.5	-	-	-	-
Херсонський ООД	166	2.0	47.5	330	23.9	0.3	1.2	4.2	68	1.1	63	19.1	2	3.2	1	1.6
Чернігівський ООД	108	1.6	39.3	169	25.1	-	2.5	3.7	68	1.4	47	27.8	2	4.3	-	-
ЛІО «LISOD»	106	3.6	29.6	378	8.3	1.3	0.1	2.5	37	1.1	35	9.3	-	-	-	-

**Злоякісні новоутворення тіла матки****C54**

Національний інститут раку	334	1.6	28.5	525	18.1	0.2	1.7	2.0	264	1.0	261	49.7	-	-	-	-
Білоцерківський ООД	60	1.6	11.9	94	7.6	-	1.0	0.8	63	1.0	61	64.9	-	-	-	-
Вінницький ООД	266	1.5	28.4	386	19.6	0.3	1.8	2.1	280	1.2	239	61.9	4	1.7	1	0.4
Волинський ООД	158	1.7	28.8	274	16.6	-	2.6	4.7	136	1.1	120	43.8	3	2.5	-	-
Дніпропетровський ОКОД	384	1.5	26.2	559	18.0	-	3.2	4.3	323	1.1	304	54.4	3	1.0	-	-
Дрогобицька МОЛ	47	1.6	21.7	76	13.4	-	2.8	3.4	47	1.0	47	61.8	1	2.1	-	-
Житомирський ООД	201	1.6	29.8	317	18.9	0.9	1.2	2.0	189	1.1	179	56.5	4	2.2	2	1.1
Закарпатський ООД	161	1.8	28.7	291	15.9	-	3.3	5.0	101	1.1	88	30.2	-	-	-	-
Запорізький ООД	230	1.5	41.5	356	26.8	0.8	3.3	5.4	190	1.0	188	52.8	6	3.2	2	1.1
Івано-Франківський ООД	197	2.1	33.7	417	15.9	0.2	1.9	3.5	156	1.0	149	35.7	2	1.3	1	0.7
Київський МОЦ	483	2.4	28.2	1174	11.6	0.9	1.0	2.3	365	1.0	363	30.9	-	-	-	-
Київський ООД	289	2.0	19.8	579	9.9	0.5	1.1	1.2	284	1.1	269	46.5	3	1.1	2	0.7
Кіровоградський ООД	228	1.4	26.5	328	18.4	-	2.8	3.9	195	1.0	193	58.8	1	0.5	-	-
Львівський ОРЛДЦ	455	1.7	32.1	793	18.4	0.1	2.2	3.3	330	1.0	318	40.1	1	0.3	-	-
Миколаївський ООД	196	1.6	25.1	320	15.4	0.3	1.1	2.4	158	1.0	155	48.4	-	-	-	-
Полтавський ООД	305	2.0	28.5	603	14.4	0.5	3.7	7.0	243	1.1	222	36.8	-	-	-	-
Сумський ООД	243	1.8	53.1	448	28.8	0.2	1.3	3.6	148	1.1	139	31.0	1	0.7	1	0.7
Тернопільський ООД	253	1.8	25.1	453	14.0	0.7	2.4	3.8	218	1.4	154	34.0	2	1.3	1	0.6
Харківський ОКОЦ	194	1.3	16.9	252	13.0	3.2	4.6	5.9	178	1.0	171	67.9	1	0.6	1	0.6
Херсонський ООД	187	1.5	41.9	279	28.1	-	3.0	4.1	142	1.1	130	46.6	-	-	-	-
Чернігівський ООД	229	1.5	34.6	344	23.0	0.6	4.9	2.2	344	1.7	200	58.1	3	1.5	2	1.0
ЛІО «LISOD»	48	3.4	9.2	164	2.7	1.8	0.1	0.8	25	1.0	25	15.2	-	-	-	-

" - " - випадків не зареєстровано; 0.0 - показник менший за 0.05

Таблиця 2

Показники діяльності стаціонару за вибраними нозологічними формами пухлини	Хворих за рік	Середня частота госпіталізації хворого за рік	Середній ліжко-день на одного хворого	Випадків госпіталізації за рік	Середній ліжко-день одної госпіталізації	Загальна летальність, %	Середній ліжко-день до спецлікування	Середній доопераційний ліжко-день	Кількість операцій	Середня кількість операцій на одну госпіталізацію	Хірургічна активність		Післяопераційна ускладненість		Післяопераційна летальність	
											кількість операцій	%	кільк. операцій з ускладненнями	%	кільк. смертей внаслідок операції	%

**Злоякісні новоутворення яєчника****C56**

Національний інститут раку	322	3.1	22.1	989	7.2	-	1.3	2.5	172	1.0	166	16.8	1	0.6	-	-
Білоцерківський ООД	51	4.4	28.5	224	6.5	-	0.9	1.0	33	1.0	32	14.3	-	-	-	-
Вінницький ООД	203	2.7	22.7	541	8.5	0.2	0.8	2.4	162	1.2	136	25.1	4	2.9	-	-
Волинський ООД	119	3.2	26.3	386	8.1	-	1.1	5.4	67	1.1	62	16.1	-	-	-	-
Дніпропетровський ОКОД	286	3.3	30.1	955	9.0	0.2	1.8	4.9	176	1.1	160	16.8	3	1.9	1	0.6
Дрогобицька МОЛ	37	3.2	39.2	120	12.1	0.8	1.8	3.8	15	1.0	15	12.5	-	-	-	-
Житомирський ООД	150	4.1	25.5	608	6.3	0.2	0.2	2.1	64	1.0	62	10.2	-	-	-	-
Закарпатський ООД	132	3.9	15.6	516	4.0	0.4	1.3	3.7	77	1.2	66	12.8	-	-	-	-
Запорізький ООД	175	4.4	25.2	774	5.7	0.3	1.3	5.0	79	1.0	77	9.9	2	2.6	2	2.6
Івано-Франківський ООД	114	3.5	27.4	401	7.8	-	2.2	3.3	67	1.1	63	15.7	1	1.6	-	-
Київський МОЦ	323	3.9	29.8	1265	7.6	1.3	0.5	1.6	260	1.0	253	20.0	3	1.2	1	0.4
Київський ООД	210	3.7	23.4	780	6.3	0.8	1.2	1.4	121	1.1	114	14.6	1	0.9	1	0.9
Кіровоградський ООД	154	3.6	20.8	561	5.7	0.4	1.7	4.5	80	1.0	77	13.7	1	1.3	-	-
Львівський ОРЛДЦ	375	4.3	28.5	1617	6.6	0.1	1.0	4.4	219	1.0	216	13.4	4	1.9	-	-
Миколаївський ООД	132	3.5	27.9	461	8.0	0.2	1.0	3.2	74	1.1	68	14.8	1	1.5	-	-
Полтавський ООД	204	3.5	21.6	710	6.2	0.3	1.7	5.7	168	1.2	144	20.3	1	0.7	-	-
Сумський ООД	169	3.5	39.4	584	11.4	0.3	0.4	1.9	108	1.0	103	17.6	1	1.0	1	1.0
Тернопільський ООД	179	3.6	30.0	647	8.3	0.5	1.8	5.1	146	2.1	70	10.8	2	2.9	2	2.9
Харківський ОКОЦ	187	2.1	17.2	392	8.2	0.8	2.3	5.8	136	1.0	132	33.7	2	1.5	2	1.5
Херсонський ООД	133	3.5	30.5	466	8.7	-	1.7	3.6	61	1.1	58	12.4	-	-	-	-
Чернігівський ООД	158	3.1	26.9	494	8.6	0.8	2.1	3.2	141	1.4	98	19.8	4	4.1	4	4.1
ЛІО «LISOD»	100	6.7	12.0	665	1.8	0.9	0.1	0.7	34	1.1	32	4.8	1	3.1	-	-

**Злоякісні новоутворення передміхурової залози****C61**

Національний інститут раку	170	1.5	20.4	259	13.4	-	4.4	5.6	156	1.1	137	52.9	-	-	-	-
Білоцерківський ООД	8	2.4	15.2	19	6.4	-	0.6	0.7	4	1.3	3	15.8	-	-	-	-
Вінницький ООД	170	1.4	31.4	246	21.7	-	4.5	1.4	288	1.5	187	76.0	1	0.5	-	-
Волинський ООД	63	1.4	19.7	90	13.8	-	0.4	0.5	27	1.0	26	28.9	-	-	-	-
Дніпропетровський ОКОД	131	1.5	30.2	196	20.2	1.0	2.3	5.4	120	1.5	81	41.3	2	2.5	2	2.5
Дрогобицька МОЛ	7	2.1	45.6	15	21.3	-	0.2	-	-	-	-	-	-	-	-	-
Житомирський ООД	10	2.6	18.2	26	7.0	-	0.1	4.5	2	1.0	2	7.7	-	-	-	-
Закарпатський ООД	99	3.6	31.6	352	8.9	-	0.6	3.6	12	1.0	12	3.4	-	-	-	-
Запорізький ООД	236	1.4	10.9	339	7.6	-	1.2	3.9	113	1.0	112	33.0	1	0.9	-	-
Івано-Франківський ООД	109	1.5	15.9	159	10.9	-	0.7	2.2	131	2.0	67	42.1	-	-	-	-
Київський МОЦ	596	1.6	19.5	967	12.0	2.1	0.7	3.6	132	1.0	131	13.5	-	-	-	-
Київський ООД	74	1.3	10.1	95	7.9	2.1	0.5	0.8	56	1.1	50	52.6	1	2.0	1	2.0
Кіровоградський ООД	187	1.7	23.3	309	14.1	-	2.8	2.3	119	1.2	103	33.3	-	-	-	-
Львівський ОРЛДЦ	329	1.9	16.9	625	8.9	0.2	0.6	1.7	204	1.1	191	30.6	3	1.6	-	-
Миколаївський ООД	223	1.4	21.0	317	14.8	-	0.8	0.9	168	1.2	144	45.4	-	-	-	-
Полтавський ООД	224	2.0	19.8	444	10.0	0.2	0.4	2.1	98	1.1	89	20.0	-	-	-	-
Сумський ООД	42	1.9	10.6	78	5.7	1.3	0.7	3.0	21	1.1	20	25.6	1	5.0	1	5.0
Тернопільський ООД	125	1.6	22.5	198	14.2	-	0.3	1.7	98	2.0	50	25.3	-	-	-	-
Харківський ОКОЦ	169	1.1	13.4	187	12.1	0.5	4.8	4.4	167	1.2	134	71.7	-	-	-	-
Херсонський ООД	344	1.5	19.4	529	12.6	-	2.7	2.1	373	1.2	314	59.4	3	1.0	-	-
Чернігівський ООД	23	1.7	22.6	39	13.3	-	0.5	2.1	13	1.1	12	30.8	-	-	-	-
ЛІО «LISOD»	93	2.9	17.8	272	6.1	1.1	-	0.1	13	1.0	13	4.8	-	-	-	-

" - " - випадків не зареєстровано; 0.0 - показник менший за 0.05



Таблиця 2

Показники діяльності стаціонару за вибраними нозологічними формами пухлини	Хворих за рік	Середня частота госпіталізації хворого за рік	Середній ліжко-день на одного хворого	Випадків госпіталізації за рік	Середній ліжко-день одної госпіталізації	Загальна летальність, %	Середній ліжко-день до спец. лікування	Середній доопераційний ліжко-день	Кількість операцій	Середня кількість операцій на одну госпіталізацію	Хірургічна активність		Післяопераційна ускладненість		Післяопераційна летальність	
											кількість операцій	%	кільк. операцій з ускладненнями	%	кільк. смертей внаслідок операції	%

**Злоякісні новоутворення нирки****C64**

Національний інститут раку	323	1.4	25.5	466	17.7	0.6	5.4	6.3	337	1.1	314	67.4	4	1.3	1	0.3
Білоцерківський ООД	8	1.5	9.6	12	6.4	-	1.5	5.0	1	1.0	1	8.3	-	-	-	-
Вінницький ООД	102	1.1	21.6	114	19.3	0.9	3.2	2.7	120	1.2	100	87.7	3	3.0	1	1.0
Волинський ООД	36	1.3	19.7	47	15.1	-	1.6	2.9	22	1.0	21	44.7	-	-	-	-
Дніпропетровський ОКОД	68	1.3	28.7	90	21.7	-	5.5	7.8	64	1.2	53	58.9	1	1.9	-	-
Дрогобицька МОЛ	5	1.0	17.0	5	17.0	-	-	-	-	-	-	-	-	-	-	-
Житомирський ООД	50	1.2	16.9	58	14.6	-	3.2	3.9	48	1.1	44	75.9	-	-	-	-
Закарпатський ООД	35	2.1	22.7	75	10.6	1.3	0.8	5.3	6	1.0	6	8.0	-	-	-	-
Запорізький ООД	85	1.2	17.4	102	14.5	-	4.7	5.8	74	1.0	73	71.6	-	-	-	-
Івано-Франківський ООД	48	1.2	14.1	59	11.5	-	1.7	2.4	31	1.1	29	49.2	-	-	-	-
Київський МОЦ	215	1.9	28.6	407	15.1	3.4	2.1	4.4	154	1.0	152	37.3	-	-	-	-
Київський ООД	80	1.2	13.2	98	10.8	1.0	1.4	1.5	74	1.0	73	74.5	-	-	-	-
Кіровоградський ООД	70	1.5	20.1	108	13.0	0.9	3.1	5.5	36	1.2	31	28.7	1	3.2	-	-
Львівський ОРЛДЦ	152	1.2	13.7	186	11.2	1.1	2.1	2.3	133	1.1	121	65.1	3	2.5	-	-
Миколаївський ООД	103	1.3	16.3	134	12.5	-	1.5	1.9	81	1.0	78	58.2	1	1.3	-	-
Полтавський ООД	144	1.3	14.5	186	11.2	0.5	5.4	5.9	89	1.0	86	46.2	1	1.2	-	-
Сумський ООД	66	1.1	18.7	74	16.7	1.4	3.4	4.7	49	1.0	48	64.9	1	2.1	1	2.1
Тернопільський ООД	64	1.3	17.5	86	13.0	-	1.0	1.9	40	1.3	32	37.2	-	-	-	-
Харківський ОКОЦ	49	1.0	17.1	51	16.4	3.9	7.9	5.9	44	1.2	37	72.5	1	2.7	1	2.7
Херсонський ООД	91	1.2	16.1	112	13.1	0.9	2.3	2.4	88	1.1	82	73.2	2	2.4	1	1.2
Чернігівський ООД	45	1.0	18.5	47	17.7	-	4.6	5.1	41	1.1	38	80.9	-	-	-	-
ЛІО «LISOD»	32	2.4	10.5	78	4.3	2.6	0.4	1.2	18	1.0	18	23.1	-	-	-	-

**Злоякісні новоутворення сечового міхура****C67**

Національний інститут раку	185	1.6	26.3	300	16.2	0.7	6.4	5.7	206	1.2	170	56.7	4	2.4	1	0.6
Білоцерківський ООД	2	1.5	13.1	3	8.7	-	1.0	-	-	-	-	-	-	-	-	-
Вінницький ООД	200	1.3	26.5	268	19.8	-	2.8	2.1	285	1.4	207	77.2	6	2.9	-	-
Волинський ООД	51	1.5	27.8	78	18.2	-	1.2	1.6	27	1.1	25	32.1	-	-	-	-
Дніпропетровський ОКОД	87	1.6	38.5	142	23.6	2.1	5.4	10.0	80	1.3	62	43.7	5	8.1	3	4.8
Дрогобицька МОЛ	1	1.0	5.0	1	5.0	-	-	-	-	-	-	-	-	-	-	-
Житомирський ООД	70	1.6	24.4	113	15.1	-	1.4	3.7	41	1.0	40	35.4	1	2.5	-	-
Закарпатський ООД	17	1.8	26.8	31	14.7	3.2	2.0	4.0	5	1.7	3	9.7	-	-	-	-
Запорізький ООД	209	1.4	18.7	286	13.7	1.7	4.1	4.0	261	1.0	252	88.1	5	2.0	4	1.6
Івано-Франківський ООД	93	1.8	23.4	165	13.2	-	2.3	2.8	72	1.1	68	41.2	-	-	-	-
Київський МОЦ	296	1.6	22.6	478	14.0	1.3	2.3	3.7	325	1.1	283	59.2	-	-	-	-
Київський ООД	151	1.5	8.8	233	5.7	1.7	0.6	0.8	167	1.1	159	68.2	3	1.9	2	1.3
Кіровоградський ООД	199	1.6	22.7	318	14.2	0.6	3.3	3.6	235	1.3	184	57.9	4	2.2	-	-
Львівський ОРЛДЦ	174	1.8	21.4	311	12.0	1.0	1.7	2.7	168	1.1	157	50.5	3	1.9	-	-
Миколаївський ООД	204	1.9	24.1	378	13.0	0.3	0.6	1.2	176	1.1	165	43.7	1	0.6	1	0.6
Полтавський ООД	212	2.3	23.3	493	10.0	-	2.3	3.6	226	1.2	190	38.5	1	0.5	-	-
Сумський ООД	106	1.5	28.9	164	18.7	0.6	2.0	4.1	71	1.0	70	42.7	1	1.4	1	1.4
Тернопільський ООД	110	1.7	23.9	185	14.2	1.6	1.7	2.6	51	1.1	45	24.3	3	6.7	2	4.4
Харківський ОКОЦ	108	1.2	16.9	130	14.0	0.8	5.6	5.6	122	1.2	102	78.5	1	1.0	1	1.0
Херсонський ООД	171	1.5	23.7	260	15.6	1.5	3.2	3.1	217	1.2	180	69.2	8	4.4	1	0.6
Чернігівський ООД	31	2.8	38.3	86	13.8	1.2	0.1	-	-	-	-	-	-	-	-	-
ЛІО «LISOD»	33	1.8	9.1	60	5.0	-	0.3	0.3	23	1.2	20	33.3	3	15.0	-	-

" - " - випадків не зареєстровано; 0.0 - показник менший за 0.05

Таблиця 2

Показники діяльності стаціонару за вибраними нозологічними формами пухлини	Хворих за рік	Середня частота госпіталізації хворого за рік	Середній ліжко-день на одного хворого	Випадків госпіталізації за рік	Середній ліжко-день одної госпіталізації	Загальна летальність, %	Середній ліжко-день до спеціального лікування	Середній доопераційний ліжко-день	Кількість операцій	Середня кількість операцій на одну госпіталізацію	Хірургічна активність		Післяопераційна ускладненість		Післяопераційна летальність	
											кількість операцій	%	кільк. операцій з ускладненнями	%	кільк. смертей внаслідок операції	%

**ЗН мозку, мозкових оболонок та ін. відділів ЦНС****C70-C72**

Національний інститут раку	37	3.2	54.5	120	16.8	0.8	1.8	-	-	-	-	-	-	-	-	-
Білоцерківський ООД	0	-	-	-	-	-	-	-	-	-	-	-	-	-	-	-
Вінницький ООД	31	1.3	25.5	41	19.3	2.4	0.3	3.0	1	1.0	1	2.4	-	-	-	-
Волинський ООД	20	1.4	33.3	27	24.7	-	0.8	-	-	-	-	-	-	-	-	-
Дніпропетровський ОКОД	1	2.0	17.0	2	8.5	-	1.0	-	-	-	-	-	-	-	-	-
Дрогобицька МОЛ	2	2.0	42.0	4	21.0	-	-	-	-	-	-	-	-	-	-	-
Житомирський ООД	13	1.4	29.1	18	21.0	-	-	-	-	-	-	-	-	-	-	-
Закарпатський ООД	36	1.8	44.8	65	24.8	-	0.6	-	-	-	-	-	-	-	-	-
Запорізький ООД	7	1.3	22.4	9	17.4	-	0.2	-	-	-	-	-	-	-	-	-
Івано-Франківський ООД	49	1.6	33.1	80	20.3	-	0.6	-	-	-	-	-	-	-	-	-
Київський МОЦ	93	1.9	56.3	180	29.1	5.6	0.4	1.3	3	1.0	3	1.7	-	-	-	-
Київський ООД	16	2.3	55.3	37	23.9	2.7	1.0	-	-	-	-	-	-	-	-	-
Кіровоградський ООД	29	2.2	38.9	63	17.9	-	0.5	-	-	-	-	-	-	-	-	-
Львівський ОРЛДЦ	74	1.5	37.2	112	24.6	-	0.4	-	-	-	-	-	-	-	-	-
Миколаївський ООД	21	1.7	38.9	36	22.7	-	0.2	-	-	-	-	-	-	-	-	-
Полтавський ООД	21	2.0	33.2	42	16.6	2.4	1.0	20.0	1	1.0	1	2.4	-	-	-	-
Сумський ООД	15	1.9	34.9	28	18.7	-	-	-	-	-	-	-	-	-	-	-
Тернопільський ООД	19	1.4	31.7	27	22.3	-	2.4	-	-	-	-	-	-	-	-	-
Харківський ОКОЦ	1	4.0	19.2	4	4.8	-	-	-	-	-	-	-	-	-	-	-
Херсонський ООД	19	1.6	34.9	30	22.1	-	-	-	-	-	-	-	-	-	-	-
Чернігівський ООД	30	1.6	35.8	49	21.9	-	0.2	-	-	-	-	-	-	-	-	-
ЛІО «LISOD»	12	1.4	110.6	17	78.1	-	84.2	-	-	-	-	-	-	-	-	-

**Злоякісні новоутворення щитовидної залози****C73**

Національний інститут раку	304	1.2	9.0	373	7.3	-	0.5	2.7	7	1.0	7	1.9	-	-	-	-
Білоцерківський ООД	1	3.0	17.1	3	5.7	-	0.3	-	-	-	-	-	-	-	-	-
Вінницький ООД	85	1.0	16.3	86	16.1	-	1.5	1.6	90	1.1	82	95.3	-	-	-	-
Волинський ООД	4	1.0	23.0	4	23.0	-	0.3	-	-	-	-	-	-	-	-	-
Дніпропетровський ОКОД	5	1.4	30.0	7	21.4	-	1.3	10.0	1	1.0	1	14.3	-	-	-	-
Дрогобицька МОЛ	2	1.5	19.1	3	12.7	-	-	-	-	-	-	-	-	-	-	-
Житомирський ООД	4	2.0	30.0	8	15.0	-	-	-	-	-	-	-	-	-	-	-
Закарпатський ООД	1	1.0	1.0	1	1.0	-	1.0	-	-	-	-	-	-	-	-	-
Запорізький ООД	16	1.0	19.6	16	19.6	-	2.4	2.5	15	1.0	15	93.8	-	-	-	-
Івано-Франківський ООД	21	1.2	12.1	26	9.8	-	2.2	1.8	25	1.5	17	65.4	-	-	-	-
Київський МОЦ	308	1.1	14.1	347	12.5	0.3	0.5	4.8	5	1.0	5	1.4	-	-	-	-
Київський ООД	7	1.7	8.1	12	4.7	-	0.4	1.0	3	1.0	3	25.0	-	-	-	-
Кіровоградський ООД	337	1.2	14.1	406	11.7	-	1.4	2.2	60	1.1	57	14.0	-	-	-	-
Львівський ОРЛДЦ	536	1.1	7.1	579	6.6	-	0.1	1.0	37	1.2	32	5.5	-	-	-	-
Миколаївський ООД	26	1.5	13.6	38	9.3	-	0.8	1.5	24	1.0	24	63.2	-	-	-	-
Полтавський ООД	27	1.3	20.4	34	16.2	2.9	5.2	6.3	25	1.0	24	70.6	-	-	-	-
Сумський ООД	64	1.0	13.6	65	13.4	-	3.2	3.2	64	1.0	64	98.5	-	-	-	-
Тернопільський ООД	9	1.4	14.2	13	9.8	7.7	0.4	2.4	5	1.0	5	38.5	-	-	-	-
Харківський ОКОЦ	11	1.4	26.7	15	19.6	20.0	4.1	5.5	9	1.5	6	40.0	1	16.7	1	16.7
Херсонський ООД	6	1.7	23.2	10	13.9	-	1.8	3.5	4	1.0	4	40.0	-	-	-	-
Чернігівський ООД	48	1.1	12.7	55	11.1	-	0.9	0.9	53	1.0	52	94.5	-	-	-	-
ЛІО «LISOD»	8	2.3	4.1	18	1.8	-	-	-	7	1.0	7	38.9	-	-	-	-

" - " - випадків не зареєстровано; 0.0 - показник менший за 0.05

Таблиця 2

Показники діяльності стаціонару за вибраними нозологічними формами пухлини	Хворих за рік	Середня частота госпіталізації хворого за рік	Середній ліжко-день на одного хворого	Випадків госпіталізації за рік	Середній ліжко-день одної госпіталізації	Загальна летальність, %	Середній ліжко-день до спец. лікування	Середній доопераційний ліжко-день	Кількість операцій	Середня кількість операцій на одну госпіталізацію	Хірургічна активність		Післяопераційна ускладненість		Післяопераційна летальність	
											кількість операцій	%	кільк. операцій з ускладненнями	%	кільк. смертей внаслідок операції	%

**Злоякісні новоутворення неуточної первинної локалізації****C77-C80**

Національний інститут раку	51	1.6	25.2	84	15.3	1.2	2.5	4.2	41	1.1	39	46.4	-	-	-	-
Білоцерківський ООД	16	1.9	13.8	31	7.1	-	1.2	0.8	13	1.1	12	38.7	-	-	-	-
Вінницький ООД	22	1.5	25.5	33	17.0	-	5.6	2.2	19	1.2	16	48.5	-	-	-	-
Волинський ООД	32	3.0	19.9	95	6.7	-	-	0.9	8	1.1	7	7.4	-	-	-	-
Дніпропетровський ОКОД	50	1.8	28.3	89	15.9	-	1.9	6.0	35	1.2	30	33.7	1	3.3	-	-
Дрогобицька МОЛ	16	1.4	22.3	23	15.5	8.7	1.5	1.5	2	1.0	2	8.7	1	50.0	-	-
Житомирський ООД	23	1.4	25.5	33	17.8	-	1.0	2.3	14	1.1	13	39.4	-	-	-	-
Закарпатський ООД	36	2.4	21.8	87	9.0	-	1.3	3.4	8	1.0	8	9.2	-	-	-	-
Запорізький ООД	53	1.8	24.5	97	13.4	-	2.1	3.6	40	1.0	39	40.2	-	-	-	-
Івано-Франківський ООД	25	1.7	19.6	43	11.4	-	2.8	3.2	10	1.0	10	23.3	-	-	-	-
Київський МОЦ	70	2.0	19.3	142	9.5	10.6	0.6	1.7	21	1.0	21	14.8	-	-	-	-
Київський ООД	30	1.8	15.8	55	8.6	1.8	1.0	0.8	9	1.0	9	16.4	-	-	-	-
Кіровоградський ООД	36	2.3	18.0	82	7.9	1.2	0.2	1.4	10	1.0	10	12.2	-	-	-	-
Львівський ОРЛДЦ	120	1.8	21.0	217	11.6	-	0.8	4.2	33	1.1	31	14.3	1	3.2	-	-
Миколаївський ООД	55	2.1	24.9	116	11.8	-	0.8	2.1	34	1.0	33	28.4	-	-	-	-
Полтавський ООД	35	1.7	21.3	61	12.2	1.6	4.2	4.5	14	1.2	12	19.7	-	-	-	-
Сумський ООД	26	2.0	25.4	52	12.7	-	0.7	2.2	16	1.1	14	26.9	-	-	-	-
Тернопільський ООД	26	2.9	38.0	76	13.0	-	1.5	3.0	9	1.1	8	10.5	-	-	-	-
Харківський ОКОЦ	81	1.3	13.9	107	10.5	-	3.3	7.3	54	1.2	44	41.1	-	-	-	-
Херсонський ООД	36	2.2	27.2	79	12.4	-	1.9	2.4	31	1.1	27	34.2	1	3.7	-	-
Чернігівський ООД	40	1.8	26.3	72	14.6	1.4	2.1	1.9	26	1.1	24	33.3	1	4.2	-	-
ЛІО «LISOD»	22	2.6	10.9	57	4.2	7.0	0.2	-	2	1.0	2	3.5	-	-	-	-

**Злоякісні лімфоми****C81-C85**

Національний інститут раку	458	3.5	43.9	1607	12.5	0.4	2.0	3.9	129	1.0	125	7.8	1	0.8	-	-
Білоцерківський ООД	17	2.6	18.8	45	7.1	-	0.4	1.8	12	1.2	10	22.2	-	-	-	-
Вінницький ООД	152	2.7	27.2	406	10.2	0.2	1.5	1.7	102	1.1	92	22.7	1	1.1	-	-
Волинський ООД	21	1.6	24.4	33	15.5	-	0.1	2.9	13	1.0	13	39.4	-	-	-	-
Дніпропетровський ОКОД	137	2.9	31.0	397	10.7	1.3	1.7	6.0	61	1.1	54	13.6	2	3.7	2	3.7
Дрогобицька МОЛ	5	1.6	26.4	8	16.5	-	1.0	-	-	-	-	-	-	-	-	-
Житомирський ООД	17	1.1	20.8	19	18.6	-	0.4	2.1	11	1.0	11	57.9	1	9.1	-	-
Закарпатський ООД	72	4.3	32.2	309	7.5	0.3	0.1	1.4	18	1.0	18	5.8	-	-	-	-
Запорізький ООД	88	3.5	41.9	305	12.1	1.6	1.2	3.6	35	1.1	33	10.8	2	6.1	2	6.1
Івано-Франківський ООД	114	3.1	26.1	358	8.3	-	2.2	1.8	27	1.1	24	6.7	-	-	-	-
Київський МОЦ	279	3.6	32.0	1002	8.9	1.7	0.4	1.2	95	1.0	93	9.3	-	-	-	-
Київський ООД	262	3.4	48.4	887	14.3	0.6	0.4	1.3	28	1.0	27	3.0	1	3.7	1	3.7
Кіровоградський ООД	131	3.1	30.2	412	9.6	-	0.5	3.1	21	1.1	19	4.6	-	-	-	-
Львівський ОРЛДЦ	123	1.3	21.3	154	17.0	0.6	1.2	4.0	61	1.1	57	37.0	1	1.8	-	-
Миколаївський ООД	67	3.1	26.9	205	8.8	-	0.3	1.6	26	1.0	25	12.2	-	-	-	-
Полтавський ООД	134	3.1	30.1	412	9.8	0.7	0.7	2.5	61	1.0	59	14.3	-	-	-	-
Сумський ООД	98	3.4	32.4	338	9.4	-	0.1	1.6	41	1.0	41	12.1	-	-	-	-
Тернопільський ООД	118	3.0	33.4	355	11.1	0.6	0.9	2.2	34	1.0	33	9.3	-	-	-	-
Харківський ОКОЦ	69	1.3	14.6	93	10.8	20.4	3.1	3.8	44	1.0	42	45.2	1	2.4	1	2.4
Херсонський ООД	17	1.0	15.3	17	15.3	-	1.0	2.9	16	1.1	15	88.2	-	-	-	-
Чернігівський ООД	185	2.9	32.4	531	11.3	0.4	1.1	2.8	54	1.0	54	10.2	-	-	-	-
ЛІО «LISOD»	49	4.6	16.9	224	3.7	-	0.1	0.3	8	1.0	8	3.6	-	-	-	-

" - " - випадків не зареєстровано; 0.0 - показник менший за 0.05

Таблиця 2

Показники діяльності стаціонару за вибраними нозологічними формами пухлини	Хворих за рік	Середня частота госпіталізації хворого за рік	Середній ліжко-день на одного хворого	Випадків госпіталізації за рік	Середній ліжко-день одної госпіталізації	Загальна летальність, %	Середній ліжко-день до спеціального лікування	Середній доопераційний ліжко-день	Кількість операцій	Середня кількість операцій на одну госпіталізацію	Хірургічна активність		Післяопераційна ускладненість		Післяопераційна летальність	
											кількість операцій	%	кільк. операцій з ускладненнями	%	кільк. смертей внаслідок операції	%

## Лейкемії

## C91-C95

Національний інститут раку	9	1.7	21.2	15	12.7	-	3.4	2.0	1	1.0	1	6.7	-	-	-	-
Білоцерківський ООД	1	1.0	8.0	1	8.0	-	-	-	-	-	-	-	-	-	-	-
Вінницький ООД	1	1.0	29.0	1	29.0	-	-	1.0	1	1.0	1	100.0	-	-	-	-
Волинський ООД	2	1.0	23.0	2	23.0	-	-	-	-	-	-	-	-	-	-	-
Дніпропетровський ОКОД	5	1.0	16.6	5	16.6	-	-	5.5	2	1.0	2	40.0	-	-	-	-
Дрогобицька МОЛ	3	1.0	21.3	3	21.3	-	6.0	-	-	-	-	-	-	-	-	-
Житомирський ООД	0	-	-	-	-	-	-	-	-	-	-	-	-	-	-	-
Закарпатський ООД	4	1.3	11.5	5	9.2	-	-	-	1	1.0	1	20.0	-	-	-	-
Запорізький ООД	0	-	-	-	-	-	-	-	-	-	-	-	-	-	-	-
Івано-Франківський ООД	0	-	-	-	-	-	-	-	-	-	-	-	-	-	-	-
Київський МОЦ	4	1.3	22.3	5	17.8	20.0	1.3	-	-	-	-	-	-	-	-	-
Київський ООД	274	2.2	54.7	597	25.1	5.7	0.6	1.0	1	1.0	1	0.2	-	-	-	-
Кіровоградський ООД	1	1.0	22.0	1	22.0	-	-	-	-	-	-	-	-	-	-	-
Львівський ОРЛДЦ	2	1.0	13.5	2	13.5	-	0.5	1.0	1	1.0	1	50.0	-	-	-	-
Миколаївський ООД	0	-	-	-	-	-	-	-	-	-	-	-	-	-	-	-
Полтавський ООД	3	1.0	7.7	3	7.7	-	-	1.0	1	1.0	1	33.3	-	-	-	-
Сумський ООД	0	-	-	-	-	-	-	-	-	-	-	-	-	-	-	-
Тернопільський ООД	3	1.0	20.7	3	20.7	-	-	-	-	-	-	-	-	-	-	-
Харківський ОКОЦ	50	1.5	39.4	76	25.9	59.2	0.3	10.0	2	1.0	2	2.6	-	-	-	-
Херсонський ООД	1	1.0	17.0	1	17.0	-	-	-	-	-	-	-	-	-	-	-
Чернігівський ООД	115	2.1	30.8	244	14.5	8.6	1.6	-	-	-	-	-	-	-	-	-
ЛІО «LISOD»	1	1.0	1.0	1	1.0	-	-	-	1	1.0	1	100.0	-	-	-	-

## Новоутворення in situ

## D00-D09

Національний інститут раку	69	1.0	13.1	70	12.9	-	2.0	2.0	68	1.0	68	97.1	1	1.5	-	-
Білоцерківський ООД	3	1.0	5.0	3	5.0	-	0.7	0.7	3	1.0	3	100.0	-	-	-	-
Вінницький ООД	78	1.0	8.5	79	8.4	-	0.6	0.6	91	1.2	78	98.7	-	-	-	-
Волинський ООД	24	1.0	13.2	25	12.7	-	2.5	2.1	34	1.4	24	96.0	-	-	-	-
Дніпропетровський ОКОД	46	1.1	7.0	49	6.6	-	2.8	0.5	48	1.0	47	95.9	-	-	-	-
Дрогобицька МОЛ	14	1.6	24.0	22	15.3	-	1.4	1.4	20	1.0	20	90.9	-	-	-	-
Житомирський ООД	75	1.0	5.8	76	5.7	-	1.1	1.1	78	1.0	75	98.7	-	-	-	-
Закарпатський ООД	25	1.1	10.4	27	9.6	-	3.5	1.5	33	1.3	25	92.6	-	-	-	-
Запорізький ООД	19	1.1	24.1	20	22.9	-	3.7	3.5	20	1.0	20	100.0	-	-	-	-
Івано-Франківський ООД	19	1.1	12.7	20	12.1	-	2.0	2.3	25	1.3	19	95.0	-	-	-	-
Київський МОЦ	47	1.2	11.4	57	9.4	-	1.3	1.4	45	1.0	45	78.9	-	-	-	-
Київський ООД	37	1.1	11.1	40	10.3	-	1.0	1.0	37	1.0	37	92.5	-	-	-	-
Кіровоградський ООД	19	1.1	17.7	21	16.0	-	2.8	2.8	20	1.1	19	90.5	-	-	-	-
Львівський ОРЛДЦ	144	1.2	15.6	175	12.8	-	1.5	1.5	137	1.0	135	77.1	-	-	-	-
Миколаївський ООД	53	1.0	9.9	55	9.5	-	2.1	1.5	54	1.0	53	96.4	-	-	-	-
Полтавський ООД	55	1.2	13.9	67	11.4	-	6.1	4.6	60	1.1	54	80.6	1	1.9	-	-
Сумський ООД	19	1.0	18.8	19	18.8	-	2.3	1.8	18	1.1	17	89.5	-	-	-	-
Тернопільський ООД	10	1.1	12.3	11	11.2	-	3.0	2.9	10	1.3	8	72.7	-	-	-	-
Харківський ОКОЦ	57	1.1	13.8	62	12.7	-	3.3	2.9	62	1.1	58	93.5	-	-	-	-
Херсонський ООД	26	1.0	11.5	26	11.5	-	3.8	3.8	26	1.0	25	96.2	-	-	-	-
Чернігівський ООД	15	1.0	26.4	15	26.4	-	6.3	2.8	21	1.4	15	100.0	1	6.7	-	-
ЛІО «LISOD»	33	1.1	3.6	37	3.2	-	0.1	0.1	35	1.0	35	94.6	-	-	-	-

" - " - випадків не зареєстровано; 0.0 - показник менший за 0.05

Таблиця 2

Показники діяльності стаціонару за вибраними нозологічними формами пухлини	Хворих за рік	Середня частота госпіталізації хворого за рік	Середній ліжко-день на одного хворого	Випадків госпіталізації за рік	Середній ліжко-день одної госпіталізації	Загальна летальність, %	Середній ліжко-день до спец. лікування	Середній доопераційний ліжко-день	Кількість операцій	Середня кількість операцій на одну госпіталізацію	Хірургічна активність		Післяопераційна ускладненість		Післяопераційна летальність	
											кількість операцій	%	кільк. операцій з ускладненнями	%	кільк. смертей внаслідок операції	%

**Доброякісні новоутворення****D10-D36**

Національний інститут раку	612	1.0	11.8	623	11.6	0.3	3.2	2.6	638	1.1	599	96.1	4	0.7	2	0.3
Білоцерківський ООД	293	1.1	5.1	330	4.5	-	1.2	0.6	341	1.0	326	98.8	1	0.3	-	-
Вінницький ООД	924	1.0	11.2	936	11.1	-	-	1.3	1046	1.1	927	99.0	4	0.4	-	-
Волинський ООД	470	1.0	13.1	475	13.0	0.2	3.0	2.3	527	1.1	467	98.3	1	0.2	-	-
Дніпропетровський ОКОД	578	1.0	9.9	589	9.7	-	4.4	2.8	602	1.0	577	98.0	3	0.5	-	-
Дрогобицька МОЛ	120	1.1	14.2	136	12.5	-	-	1.9	133	1.0	131	96.3	4	3.1	-	-
Житомирський ООД	649	1.0	9.7	666	9.5	-	2.7	1.1	720	1.1	655	98.3	5	0.8	-	-
Закарпатський ООД	474	1.1	7.4	498	7.0	-	4.3	1.3	492	1.1	457	91.8	1	0.2	-	-
Запорізький ООД	551	1.0	11.3	564	11.0	-	3.3	2.4	545	1.0	544	96.5	2	0.4	-	-
Івано-Франківський ООД	492	1.0	9.8	510	9.5	-	1.7	1.6	545	1.1	486	95.3	1	0.2	-	-
Київський МОЦ	1420	1.0	8.9	1462	8.6	-	1.5	0.5	1436	1.0	1432	97.9	-	-	-	-
Київський ООД	815	1.0	5.9	825	5.8	0.1	1.2	0.9	828	1.0	815	98.8	1	0.1	-	-
Кіровоградський ООД	783	1.0	11.8	793	11.7	0.1	3.0	2.4	794	1.0	771	97.2	1	0.1	-	-
Львівський ОРЛДЦ	1485	1.1	11.8	1577	11.1	-	2.1	1.2	1508	1.0	1475	93.5	8	0.5	-	-
Миколаївський ООД	568	1.0	9.7	582	9.5	0.5	1.3	1.4	571	1.0	561	96.4	1	0.2	1	0.2
Полтавський ООД	520	1.0	10.9	543	10.4	0.4	4.1	4.1	503	1.1	476	87.7	-	-	-	-
Сумський ООД	541	1.0	9.3	548	9.2	-	1.3	1.2	557	1.0	536	97.8	-	-	-	-
Тернопільський ООД	758	1.0	7.4	777	7.2	-	0.2	1.1	848	1.2	733	94.3	2	0.3	-	-
Харківський ОКОЦ	339	1.0	11.2	353	10.8	0.3	4.4	4.1	325	1.0	310	87.8	1	0.3	1	0.3
Херсонський ООД	454	1.0	11.1	458	11.0	-	3.7	2.0	470	1.0	452	98.7	-	-	-	-
Чернігівський ООД	582	1.0	12.5	597	12.2	-	7.5	1.7	743	1.3	570	95.5	3	0.5	-	-
ЛІО «LISOD»	67	1.1	3.6	73	3.3	-	-	0.3	61	1.0	61	83.6	1	1.6	-	-

**Новоутворення невизначеного або невідомого характеру****D37-D48**

Національний інститут раку	194	1.2	15.2	227	13.0	0.9	1.8	3.4	172	1.0	165	72.7	3	1.8	1	0.6
Білоцерківський ООД	0	-	-	-	-	-	-	-	-	-	-	-	-	-	-	-
Вінницький ООД	16	1.2	20.3	19	17.1	-	1.0	1.7	15	1.2	13	68.4	-	-	-	-
Волинський ООД	19	1.2	16.2	22	14.0	-	-	2.0	7	1.4	5	22.7	-	-	-	-
Дніпропетровський ОКОД	55	1.1	13.3	61	12.0	-	3.0	4.2	27	1.2	23	37.7	1	4.3	-	-
Дрогобицька МОЛ	2	1.0	5.5	2	5.5	-	-	-	-	-	-	-	-	-	-	-
Житомирський ООД	14	1.0	10.5	14	10.5	-	-	3.8	4	1.0	4	28.6	-	-	-	-
Закарпатський ООД	4	1.0	6.0	4	6.0	-	-	2.0	2	1.0	2	50.0	-	-	-	-
Запорізький ООД	12	1.1	16.7	13	15.4	-	7.0	3.5	8	1.0	8	61.5	-	-	-	-
Івано-Франківський ООД	5	1.2	18.0	6	15.0	-	-	3.0	2	1.0	2	33.3	-	-	-	-
Київський МОЦ	82	1.1	11.6	93	10.2	1.1	2.4	1.8	53	1.0	51	54.8	1	2.0	1	2.0
Київський ООД	37	1.1	7.6	39	7.2	2.6	2.7	0.8	21	1.1	20	51.3	-	-	-	-
Кіровоградський ООД	7	1.0	12.7	7	12.7	-	-	3.8	4	1.0	4	57.1	-	-	-	-
Львівський ОРЛДЦ	66	1.1	15.4	72	14.1	-	0.4	3.5	19	1.0	19	26.4	-	-	-	-
Миколаївський ООД	22	1.2	10.8	26	9.1	-	0.3	1.7	12	1.0	12	46.2	-	-	-	-
Полтавський ООД	18	1.1	9.4	20	8.5	-	-	7.5	2	1.0	2	10.0	-	-	-	-
Сумський ООД	3	1.0	17.7	3	17.7	-	-	2.0	2	1.0	2	66.7	-	-	-	-
Тернопільський ООД	6	1.2	16.3	7	14.0	-	1.0	1.5	6	1.0	6	85.7	1	16.7	-	-
Харківський ОКОЦ	17	1.4	8.0	23	5.9	-	2.1	3.1	14	1.1	13	56.5	-	-	-	-
Херсонський ООД	27	1.0	10.4	27	10.4	-	-	2.0	21	1.0	21	77.8	-	-	-	-
Чернігівський ООД	53	1.6	27.7	87	16.9	-	2.4	2.1	11	1.6	7	8.0	-	-	-	-
ЛІО «LISOD»	2	1.0	1.0	2	1.0	-	-	-	-	-	-	-	-	-	-	-

" - " - випадків не зареєстровано; 0.0 - показник менший за 0.05

## Додаток А

Вік	0+	1-4	5-9	10-14	15-19	20-24	25-29	30-34	35-39	40-44	45-49	50-54	55-59	60-64	65-69	70-74	75-79	80-84	85+	Випадки*	Грубий	Станд.	Похибка	
<b>Всі злоякісні новоутворення</b>																					<b>C00-C96</b>			
▼	25.0	22.3	13.1	13.2	18.6	21.9	28.8	46.6	79.2	134.2	257.2	457.6	799.3	1195.7	1695.7	1830.5	2029.4	1578.0	1351.4	65415	388.1	267.1	1.1	
▲	22.1	16.5	10.3	11.1	21.7	27.2	54.1	98.6	155.8	240.5	341.8	446.9	590.8	760.9	921.7	905.7	1033.9	769.6	603.5	69892	358.8	202.2	0.8	
<b>Всі злоякісні новоутворення (за виключенням немеланомних ЗН шкіри)</b>																					<b>C00-C96 (за винятком C44, C46.0)</b>			
▼	24.6	22.3	13.1	13.1	18.1	20.8	26.9	44.1	72.0	122.7	236.5	425.2	741.9	1098.3	1550.4	1632.2	1748.9	1276.6	997.8	58887	349.4	242.1	1.0	
▲	22.1	16.5	10.3	11.0	21.6	26.0	52.1	95.2	149.1	227.6	320.3	413.5	540.6	684.7	804.6	750.7	822.9	578.3	408.4	60916	312.7	181.9	0.8	
<b>ЗН губи</b>																					<b>C00</b>			
▼	-	-	-	-	-	-	0.1	0.1	0.2	0.6	1.2	2.5	3.9	7.3	12.4	17.9	22.7	24.4	18.2	496	2.9	1.9	0.1	
▲	-	0.1	-	-	-	-	-	0.1	0.1	-	0.2	0.1	0.6	0.9	2.1	3.2	6.0	7.1	8.0	199	1.0	0.4	0.0	
<b>ЗН ротової порожнини</b>																					<b>C01-C08, C46.2</b>			
▼	-	-	-	-	0.2	0.1	0.4	1.0	2.7	7.0	15.1	22.9	33.8	38.1	38.2	23.0	20.6	13.5	16.6	1791	10.6	7.6	0.2	
▲	-	-	0.1	-	0.2	0.1	0.5	0.1	1.0	1.5	2.1	2.4	3.5	6.8	5.3	4.7	8.3	6.9	5.9	469	2.4	1.3	0.1	
<b>ЗН глотки</b>																					<b>C09-C14</b>			
▼	-	0.1	-	0.2	0.2	0.2	0.3	0.6	2.4	6.2	13.6	25.7	38.4	41.8	44.9	24.8	19.2	10.9	5.0	1900	11.3	8.1	0.2	
▲	-	-	-	0.1	0.2	0.1	0.1	0.4	1.3	1.5	1.7	2.0	2.3	2.9	2.7	0.9	2.6	1.6	2.7	244	1.3	0.8	0.1	
<b>ЗН стравоходу</b>																					<b>C15</b>			
▼	-	-	-	-	0.1	0.1	-	0.1	0.8	2.7	9.2	15.1	25.3	35.7	37.1	27.3	26.0	22.3	7.5	1459	8.7	6.1	0.2	
▲	-	-	-	-	-	0.1	0.1	0.1	0.1	0.1	0.7	0.9	1.3	2.2	2.1	3.1	3.6	4.9	3.2	193	1.0	0.5	0.0	
<b>ЗН шлунка</b>																					<b>C16</b>			
▼	-	-	-	-	0.1	0.2	0.5	2.7	6.1	10.5	18.4	33.5	63.5	97.4	133.2	159.1	165.2	123.7	96.1	5104	30.3	20.4	0.3	
▲	-	-	-	0.1	0.1	0.7	0.9	1.7	3.7	5.2	10.9	13.9	21.2	30.2	41.9	61.6	74.8	55.5	33.2	3246	16.7	7.9	0.2	
<b>ЗН тонкого кишківника</b>																					<b>C17</b>			
▼	-	-	-	-	-	-	0.1	0.1	0.1	0.5	1.0	1.6	2.2	1.7	2.1	2.9	3.3	-	2.5	126	0.7	0.5	0.0	
▲	-	-	-	-	-	-	0.1	0.1	0.2	0.5	0.6	0.7	1.1	1.3	1.3	1.0	1.0	0.4	1.5	104	0.5	0.3	0.0	
<b>ЗН ободової кишки</b>																					<b>C18</b>			
▼	-	-	-	0.2	0.1	0.2	0.7	1.9	3.7	5.8	11.9	23.3	45.3	72.3	113.3	134.6	175.5	127.8	99.4	4195	24.9	16.4	0.3	
▲	-	-	-	0.1	0.3	0.2	0.8	2.2	3.4	4.6	12.3	19.6	32.5	50.2	77.8	79.6	98.1	74.6	41.5	4582	23.5	11.2	0.2	
<b>ЗН прямої кишки, ануса</b>																					<b>C19-C21</b>			
▼	-	-	-	-	0.1	0.5	0.4	1.1	3.0	6.9	10.8	25.1	46.5	78.3	111.7	127.5	138.3	97.7	72.9	3968	23.5	15.8	0.3	
▲	-	-	-	0.1	-	0.2	0.5	1.3	2.8	5.3	9.9	19.7	31.7	40.9	52.7	58.4	69.3	43.9	31.7	3528	18.1	8.9	0.2	
<b>ЗН печінки та внутрішньопечінкових жовчних протоків</b>																					<b>C22</b>			
▼	0.9	0.4	0.2	-	-	0.2	0.1	0.3	0.8	1.5	3.9	5.9	11.5	14.1	13.5	22.2	24.6	19.2	13.2	767	4.6	3.1	0.1	
▲	0.5	0.1	-	-	0.1	0.2	0.2	0.1	0.7	1.2	1.2	2.5	3.1	6.6	9.4	9.8	10.1	10.2	9.8	577	3.0	1.5	0.1	
<b>ЗН жовчного міхура та позапечінкових жовчних протоків</b>																					<b>C23-C24</b>			
▼	-	-	-	-	-	-	0.1	0.2	0.2	0.6	1.2	2.0	4.7	5.1	9.4	10.5	15.0	6.8	9.9	347	2.1	1.4	0.1	
▲	-	-	-	-	-	-	0.1	0.1	0.1	0.5	0.8	2.0	3.7	6.2	8.8	10.0	12.4	11.2	7.6	552	2.8	1.3	0.1	
<b>ЗН підшлункової залози</b>																					<b>C25</b>			
▼	-	-	-	-	-	0.2	0.6	1.2	2.3	4.9	9.9	18.1	32.4	43.5	60.9	63.4	65.3	44.2	41.4	2294	13.6	9.3	0.2	
▲	-	-	-	-	-	0.1	0.3	0.3	1.2	2.4	4.3	7.0	12.0	22.0	32.8	35.9	47.6	32.1	28.8	2009	10.3	4.7	0.1	

“-” - випадків не зареєстровано; 0.0 - показник менший за 0.05

\* - кількість випадків не охоплює дані Донецької, Луганської областей, АР Крим та м. Севастополь

## Додаток А - продовження

Вік	0+	1-4	5-9	10-14	15-19	20-24	25-29	30-34	35-39	40-44	45-49	50-54	55-59	60-64	65-69	70-74	75-79	80-84	85+	Випадки*	Грубий	Станд.	Похибка			
<b>ЗН носової порожнини, придаткових пазух та середнього вуха</b>																							<b>C30-C31</b>			
▼	-	-	-	0.1	-	0.1	-	0.3	0.4	0.9	1.5	1.8	2.0	3.7	5.2	3.1	2.3	4.7	0.8	183	1.1	0.8	0.1			
▲	-	-	-	0.1	-	0.1	0.3	0.2	0.2	0.8	0.6	0.8	0.9	1.2	1.4	1.4	2.4	1.6	0.7	128	0.7	0.4	0.0			
<b>ЗН гортані</b>																							<b>C32</b>			
▼	-	-	-	-	-	-	-	0.3	1.5	3.9	11.6	20.1	38.7	41.2	49.4	33.2	31.1	15.6	9.9	1882	11.2	7.8	0.2			
▲	0.5	-	-	-	-	0.2	-	-	0.3	0.3	0.8	0.6	1.1	0.9	1.4	0.9	0.3	0.4	0.5	85	0.4	0.3	0.0			
<b>ЗН трахеї, бронхів, легені</b>																							<b>C33-C34</b>			
▼	-	-	-	0.1	0.3	0.2	0.5	1.7	5.0	14.6	35.6	84.8	163.1	238.7	308.4	308.7	299.9	192.8	136.6	10866	64.5	43.9	0.4			
▲	-	0.1	0.1	-	0.4	0.3	0.4	1.3	2.7	4.1	9.1	11.3	18.7	27.6	35.0	40.1	44.2	40.7	34.9	2462	12.6	6.2	0.1			
<b>ЗН тимуса</b>																							<b>C37</b>			
▼	-	-	-	-	-	0.1	0.1	0.2	0.2	0.4	0.4	0.6	0.5	0.2	0.7	0.4	0.2	-	-	39	0.2	0.2	0.0			
▲	-	-	-	-	-	-	0.1	-	0.2	0.4	0.3	0.7	0.1	0.4	0.6	0.5	0.1	-	-	41	0.2	0.1	0.0			
<b>ЗН серця, мезистиння</b>																							<b>C38 (за винятком C38.4)</b>			
▼	-	0.2	-	0.1	0.2	0.3	0.1	0.3	0.2	0.6	0.3	1.0	1.2	1.3	2.0	1.0	1.4	2.1	1.7	93	0.6	0.4	0.0			
▲	0.5	0.4	-	0.3	0.1	-	0.3	0.3	0.1	0.2	0.3	0.3	0.4	0.4	0.8	0.9	0.3	0.2	0.2	60	0.3	0.3	0.0			
<b>ЗН плеври</b>																							<b>C38.4, C45.0</b>			
▼	-	-	-	-	0.1	0.1	0.1	0.1	0.2	0.6	0.9	1.0	1.4	2.0	1.6	1.4	2.1	1.6	1.7	98	0.6	0.4	0.0			
▲	0.5	-	-	-	-	-	-	-	-	0.1	0.2	0.6	0.4	0.8	0.9	1.2	1.2	0.8	0.5	67	0.3	0.2	0.0			
<b>ЗН кісток та суглобових хрящів</b>																							<b>C40-C41</b>			
▼	0.9	0.1	0.7	0.7	2.5	0.9	0.6	0.5	0.4	0.9	1.7	1.0	2.7	2.7	3.7	2.3	3.3	3.6	-	225	1.3	1.2	0.1			
▲	-	0.2	0.3	1.4	1.4	0.4	0.2	0.6	0.4	0.5	0.5	0.6	1.1	1.3	1.8	1.2	1.7	1.4	1.0	159	0.8	0.7	0.1			
<b>Меланома шкіри</b>																							<b>C43</b>			
▼	-	-	-	0.1	0.8	0.8	1.9	3.5	4.2	4.6	6.4	8.5	10.9	16.7	21.1	19.1	28.5	20.3	21.5	1067	6.3	4.5	0.1			
▲	-	0.1	-	0.3	1.2	1.7	2.4	5.4	4.8	6.6	8.4	9.0	12.4	12.4	17.6	18.0	17.1	14.8	11.5	1478	7.6	4.6	0.1			
<b>Інші ЗН шкіри</b>																							<b>C44, C46.0</b>			
▼	0.5	-	-	0.1	0.5	1.1	1.9	2.6	7.2	11.5	20.6	32.4	57.4	97.4	145.3	198.3	280.5	301.4	353.6	6528	38.7	25.0	0.3			
▲	-	-	-	0.1	0.1	1.2	1.9	3.4	6.8	12.9	21.4	33.4	50.2	76.2	117.1	155.0	211.0	191.3	195.1	8976	46.1	20.3	0.2			
<b>Мезотеліома (за викл. мезотеліоми плеври)</b>																							<b>C45.1-9</b>			
▼	-	-	-	-	-	-	-	-	0.1	0.1	-	0.2	0.3	0.7	0.5	0.4	0.2	0.5	0.8	21	0.1	0.1	0.0			
▲	-	-	0.1	-	-	-	0.1	-	-	0.1	0.1	0.1	0.3	0.2	0.3	0.3	0.3	-	0.2	22	0.1	0.1	0.0			
<b>ЗН заочеревинного простору та очеревини</b>																							<b>C48</b>			
▼	2.8	2.0	0.4	0.1	0.2	0.2	0.1	0.4	0.8	0.5	0.7	2.2	2.1	2.9	2.5	3.7	5.6	2.6	2.5	207	1.2	1.0	0.1			
▲	5.0	1.2	0.1	0.1	-	0.1	0.2	0.4	0.4	0.5	1.2	1.6	1.8	3.3	2.8	3.6	3.9	2.6	2.7	268	1.4	0.9	0.1			
<b>ЗН сполучної та м'якої тканини</b>																							<b>C 46.1, C49</b>			
▼	1.9	0.9	0.3	0.5	0.5	0.8	0.8	1.5	1.8	1.9	2.2	2.8	4.4	5.0	7.5	5.7	7.3	8.3	6.6	395	2.3	1.8	0.1			
▲	1.0	0.2	0.1	0.5	0.6	0.4	1.3	1.2	1.3	1.7	3.3	2.3	3.2	5.6	5.8	5.0	7.6	5.3	2.7	495	2.5	1.6	0.1			
<b>ЗН молочної залози</b>																							<b>C50</b>			
▼	-	-	-	-	-	-	-	0.1	0.1	0.3	0.3	1.0	1.1	1.9	2.0	2.1	3.5	6.2	3.3	103	0.6	0.4	0.0			
▲	-	-	-	-	0.1	0.6	6.7	17.2	39.9	68.4	93.7	110.2	130.1	167.5	177.7	143.0	145.2	95.5	74.9	13641	70.0	41.7	0.4			

“-” - випадків не зареєстровано; 0.0 - показник менший за 0.05

\* - кількість випадків не охоплює дані Донецької, Луганської областей, АР Крим та м. Севастополь

## Додаток А - продовження

Вік	0+	1-4	5-9	10-14	15-19	20-24	25-29	30-34	35-39	40-44	45-49	50-54	55-59	60-64	65-69	70-74	75-79	80-84	85+	Випадки*	Грубий	Станд.	Похибка	
<b>ЗН вульви</b>																							<b>C51</b>	
▲	-	-	-	-	-	-	0.2	0.4	0.5	0.5	0.5	1.2	2.1	4.1	5.9	10.6	15.1	13.6	9.5	524	2.7	1.1	0.1	
<b>ЗН піхви</b>																							<b>C52</b>	
▲	0.5	-	-	-	-	-	0.1	0.2	0.3	0.4	0.5	1.3	0.9	1.2	1.6	2.0	1.8	2.6	1.0	133	0.7	0.4	0.0	
<b>ЗН шийки матки</b>																							<b>C53</b>	
▲	-	-	-	-	0.1	1.7	7.7	19.7	33.0	45.1	40.5	35.5	35.0	30.5	28.4	20.8	19.6	12.4	9.3	4101	21.1	15.0	0.2	
<b>ЗН тіла матки</b>																							<b>C54</b>	
▲	-	-	-	-	0.1	-	0.8	2.8	6.0	15.9	34.4	59.1	84.3	94.2	97.6	65.5	60.0	28.3	18.3	6312	32.4	18.8	0.2	
<b>ЗН матки неуточної частини</b>																							<b>C55</b>	
▲	-	-	-	-	-	-	-	0.1	0.1	0.5	0.9	1.8	1.6	1.7	1.8	0.8	1.3	0.8	0.5	134	0.7	0.4	0.0	
<b>ЗН яєчника</b>																							<b>C56</b>	
▲	0.5	-	0.4	0.9	2.6	1.8	4.8	6.0	12.0	18.7	26.5	30.7	36.4	38.2	40.0	32.5	30.8	19.1	9.0	3494	17.9	11.5	0.2	
<b>ЗН інших придатків матки</b>																							<b>C57</b>	
▲	-	-	-	-	-	-	-	0.1	0.1	0.4	0.7	0.7	0.9	1.3	1.2	0.5	0.6	0.8	-	83	0.4	0.3	0.0	
<b>ЗН плаценти</b>																							<b>C58</b>	
▲	-	-	-	-	0.3	0.8	0.4	0.3	0.4	0.2	0.1	0.1	-	-	-	-	-	-	-	34	0.2	0.2	0.0	
<b>ЗН статевого члена</b>																							<b>C60</b>	
▼	-	-	-	-	-	-	-	0.4	0.2	0.4	1.2	1.5	1.5	3.5	3.6	5.3	7.0	3.6	10.8	191	1.1	0.8	0.1	
<b>ЗН передміхурової залози</b>																							<b>C61</b>	
▼	-	-	-	-	-	0.2	-	0.1	0.1	1.0	3.9	13.4	43.4	109.2	240.0	307.7	341.1	258.2	215.3	6851	40.6	26.2	0.3	
<b>ЗН яєчка</b>																							<b>C62</b>	
▼	0.9	0.6	0.1	0.4	1.6	3.0	4.9	7.0	5.3	3.3	3.4	1.5	1.0	2.2	1.2	2.0	2.1	2.1	3.3	474	2.8	2.4	0.1	
<b>ЗН нирки</b>																							<b>C64</b>	
▼	1.9	1.9	0.8	-	-	0.2	0.8	1.5	5.6	8.8	18.0	26.4	39.2	52.1	62.9	53.8	46.6	31.7	26.5	2611	15.5	11.1	0.2	
▲	5.0	2.6	1.1	0.3	0.4	0.4	0.5	1.9	2.6	3.6	7.6	14.6	19.5	28.4	31.6	22.7	21.0	13.6	8.8	1916	9.8	5.9	0.2	
<b>ЗН ниркової миски</b>																							<b>C65</b>	
▼	-	-	-	-	0.1	-	0.1	-	-	0.1	0.3	0.6	0.6	1.0	1.4	1.6	2.3	1.6	-	59	0.4	0.2	0.0	
▲	-	-	-	-	-	-	-	0.1	-	-	-	0.1	-	0.6	0.3	0.4	0.3	0.2	-	22	0.1	0.1	0.0	
<b>ЗН сечоводу</b>																							<b>C66</b>	
▼	-	-	-	-	-	-	0.1	-	0.1	-	0.5	0.1	0.4	1.0	2.5	1.2	2.1	1.0	-	53	0.3	0.2	0.0	
▲	-	-	-	-	-	-	-	-	0.1	-	0.1	-	0.4	0.4	0.2	0.6	0.7	0.6	0.2	31	0.2	0.1	0.0	
<b>ЗН сечового міхура</b>																							<b>C67</b>	
▼	-	0.1	-	-	-	0.2	1.0	1.4	2.0	3.9	9.6	19.1	33.6	61.2	100.4	118.4	133.6	114.3	90.3	3462	20.5	13.6	0.2	
▲	-	-	-	-	-	0.2	0.3	0.4	0.4	1.5	1.5	4.1	4.6	7.3	10.7	14.0	18.3	14.8	12.9	796	4.1	1.9	0.1	
<b>ЗН ока</b>																							<b>C69</b>	
▼	0.9	0.9	0.2	-	-	0.2	0.2	0.3	0.5	0.4	0.8	0.8	0.6	1.4	2.0	1.8	1.9	3.1	0.8	107	0.6	0.5	0.1	
▲	3.0	0.5	-	-	0.1	-	0.1	0.2	0.2	0.6	0.6	1.1	0.8	1.4	1.2	1.3	1.1	0.4	0.5	116	0.6	0.5	0.1	

“-” - випадків не зареєстровано; 0.0 - показник менший за 0.05

\* - кількість випадків не охоплює дані Донецької, Луганської областей, АР Крим та м. Севастополь



## Додаток А - продовження

Вік	0+	1-4	5-9	10-14	15-19	20-24	25-29	30-34	35-39	40-44	45-49	50-54	55-59	60-64	65-69	70-74	75-79	80-84	85+	Випадки*	Грубий	Станд.	Похибка		
<b>ЗН мозкових оболонок та ін. відділів ЦНС</b>																							<b>C70-C72</b>		
▼	2.4	2.7	3.0	2.2	2.2	1.9	2.7	3.8	3.8	4.8	7.4	9.9	12.3	12.7	14.2	10.9	9.1	4.7	3.3	976	5.8	4.9	0.2		
▲	2.0	2.0	2.4	1.6	0.9	1.0	1.9	3.0	2.7	4.7	6.3	7.5	9.5	11.0	11.8	6.8	7.2	2.2	2.7	968	5.0	3.7	0.1		
<b>з них: ЗН головного мозку</b>																							<b>C71</b>		
▼	2.4	2.7	2.7	2.1	2.1	1.9	2.4	3.7	3.7	4.5	7.1	9.9	12.3	12.5	13.3	10.5	8.7	4.7	2.5	943	5.6	4.7	0.2		
▲	1.5	2.0	2.4	1.4	0.9	1.0	1.8	3.0	2.6	4.4	6.1	7.2	9.3	10.6	11.7	6.5	6.9	2.2	2.4	935	4.8	3.6	0.1		
<b>ЗН щитовидної залози</b>																							<b>C73</b>		
▼	-	-	0.1	0.7	1.0	1.5	1.9	2.5	3.6	4.3	4.5	6.2	8.5	7.8	8.9	5.5	5.4	3.1	1.7	605	3.6	2.8	0.1		
▲	-	-	0.2	1.6	4.1	5.9	9.9	16.1	15.0	16.6	18.1	21.6	23.4	21.3	19.4	11.3	7.8	3.9	2.9	2451	12.6	9.5	0.2		
<b>ЗН інших ендокринних залоз</b>																							<b>C74-C75</b>		
▼	1.4	0.2	-	0.1	0.1	0.2	0.1	-	0.2	0.3	1.0	0.6	1.4	1.5	2.0	1.2	0.9	2.1	-	89	0.5	0.4	0.0		
▲	1.0	0.6	0.2	0.3	0.4	-	0.2	0.3	0.3	0.3	0.6	0.9	0.9	1.0	1.2	0.5	0.6	0.4	0.2	100	0.5	0.4	0.1		
<b>Лімфоми та інші імуні- та лімфопроліферативні новоутворення</b>																							<b>C81-C85, C88, C90</b>		
▼	0.5	1.8	2.5	3.2	5.1	6.2	5.2	5.5	8.2	9.2	12.3	15.1	18.0	25.6	33.6	28.7	29.9	21.3	14.9	1860	11.0	8.8	0.2		
▲	-	0.7	0.3	1.6	5.8	7.0	8.1	7.9	6.3	6.7	8.1	10.6	13.5	17.9	24.4	21.8	21.0	10.8	5.6	1939	10.0	7.0	0.2		
<b>з них: Лімфома Ходжкіна</b>																							<b>C81</b>		
▼	-	0.6	1.0	1.7	3.3	4.3	3.4	3.2	2.4	2.8	2.9	2.7	2.4	2.1	2.7	1.4	2.6	2.6	0.8	431	2.6	2.4	0.1		
▲	-	0.1	0.1	1.2	5.2	5.3	5.6	4.4	3.3	2.1	2.4	2.0	2.0	1.2	2.5	0.9	2.2	0.8	0.5	502	2.6	2.5	0.1		
<b>Неходжкінські лімфоми</b>																							<b>C82-C83, C85</b>		
▼	0.5	1.2	1.4	1.2	1.6	1.8	1.5	2.1	4.9	4.5	7.1	8.0	10.0	15.6	17.2	18.5	19.7	10.9	11.6	991	5.9	4.5	0.2		
▲	-	0.5	0.2	0.4	0.5	1.5	2.5	3.4	2.7	3.3	4.1	6.1	7.1	10.1	14.9	13.5	12.1	7.7	4.4	996	5.1	3.2	0.1		
<b>Множинна мієлома та злочасні плазмоклітинні новоутворення</b>																							<b>C90</b>		
▼	-	-	-	-	-	-	-	0.2	0.6	1.2	2.0	4.0	4.9	6.8	12.3	8.0	6.3	6.8	2.5	368	2.2	1.5	0.1		
▲	-	-	-	-	-	0.1	-	-	0.4	1.0	1.5	2.3	3.6	6.0	6.1	6.6	5.4	2.0	0.5	379	1.9	1.1	0.1		
<b>Лейкемії</b>																							<b>C91-C95</b>		
▼	7.1	9.6	4.3	3.9	1.8	1.7	1.9	2.1	2.8	4.4	7.1	12.0	15.8	24.5	36.9	36.3	38.4	28.1	29.0	1636	9.7	8.0	0.2		
▲	2.0	7.2	4.4	1.7	1.4	1.3	1.1	1.8	2.0	3.3	5.1	7.1	10.4	13.9	19.4	21.1	23.4	13.8	6.3	1431	7.3	5.1	0.2		
<b>з них: Лейкемія лімфоїдна</b>																							<b>C91</b>		
▼	4.7	7.5	3.5	2.9	1.0	0.6	0.5	0.8	1.2	1.9	3.2	6.2	8.0	12.9	18.7	21.1	23.2	17.7	14.9	890	5.3	4.6	0.2		
▲	1.0	5.7	3.3	0.8	0.5	0.5	0.3	0.1	0.6	1.1	1.9	2.8	4.4	5.6	8.2	12.0	12.8	8.1	4.4	686	3.5	2.5	0.1		
<b>Лейкемія мієлоїдна</b>																							<b>C92</b>		
▼	0.5	1.5	0.5	1.0	0.4	0.6	0.6	1.0	1.1	1.1	2.1	2.6	4.4	7.0	10.3	7.4	9.6	3.1	9.1	414	2.5	2.0	0.1		
▲	1.0	0.9	1.0	0.8	0.6	0.2	0.6	1.1	0.8	1.5	2.2	2.5	3.3	5.0	6.2	5.7	5.4	3.0	0.5	440	2.3	1.6	0.1		
<b>Лейкемія неуточненого клітинного типу</b>																							<b>C95</b>		
▼	0.5	0.5	0.2	-	0.2	0.3	0.3	-	0.2	0.5	0.7	0.9	1.6	2.2	3.2	3.1	2.6	4.2	4.1	141	0.8	0.6	0.1		
▲	-	0.5	0.1	0.1	0.1	0.2	-	0.2	0.1	0.4	0.2	0.5	0.9	0.8	1.7	1.3	2.7	1.8	1.2	117	0.6	0.4	0.0		
<b>ЗН неуточненої первинної локалізації</b>																							<b>C77-C80</b>		
▼	-	-	-	-	-	0.1	0.3	1.2	1.8	4.4	7.5	15.1	27.6	39.1	54.5	59.5	59.7	51.4	30.6	2041	12.1	8.2	0.2		
▲	-	-	-	-	0.3	0.2	0.4	0.6	1.3	2.1	3.9	5.7	10.7	16.5	21.0	28.6	31.2	26.4	16.6	1502	7.7	3.6	0.1		

"-" - випадків не зареєстровано; 0.0 - показник менший за 0.05

\* - кількість випадків не охоплює дані Луганської області та м. Севастополь

## Додаток Б

Вік	0+	1-4	5-9	10-14	15-19	20-24	25-29	30-34	35-39	40-44	45-49	50-54	55-59	60-64	65-69	70-74	75-79	80-84	85+	Випадки*	Грубий	Станд.	Похибка
<b>Всі злоякісні новоутворення</b>																				<b>C00-C96</b>			
▼	5.7	6.7	3.3	3.4	4.9	6.2	9.8	15.4	32.3	59.6	131.5	263.1	474.1	717.3	1006.3	1069.2	1245.6	968.5	851.3	37719	223.8	151.4	0.8
▲	4.0	4.2	2.5	2.5	4.2	5.1	9.4	19.9	37.1	66.0	106.2	158.5	236.8	310.6	425.7	437.1	539.0	431.3	367.5	29470	151.3	77.0	0.5
<b>Всі злоякісні новоутворення (за виключенням немеланомних ЗН шкіри)</b>																				<b>C00-C96 (за винятком C44, C46.0)</b>			
▼	5.7	6.7	3.3	3.3	4.9	6.2	9.8	15.3	32.3	59.3	130.9	261.9	472.5	714.7	1002.2	1062.4	1233.2	951.9	829.7	37481	222.4	150.5	0.8
▲	4.0	4.2	2.5	2.5	4.1	5.1	9.4	19.9	37.1	66.0	105.9	158.1	236.3	310.0	423.7	435.7	534.9	423.6	355.3	29288	150.3	76.7	0.5
<b>ЗН губи</b>																				<b>C00</b>			
▼	-	-	-	-	-	-	-	-	-	0.1	0.3	0.4	0.8	2.0	2.0	2.1	3.7	4.2	5.0	89	0.5	0.3	0.0
▲	-	-	-	-	-	-	-	-	-	-	-	-	-	-	0.2	0.4	0.6	0.4	3.2	26	0.1	0.0	0.0
<b>ЗН ротової порожнини</b>																				<b>C01-C08, C46.2</b>			
▼	-	-	-	-	-	-	0.2	0.1	1.3	3.2	9.0	15.3	23.3	27.6	35.3	17.4	16.4	6.8	7.5	1243	7.4	5.3	0.2
▲	-	-	-	-	-	-	0.1	0.1	0.2	0.6	0.9	1.5	1.8	2.5	2.3	1.2	3.9	4.1	3.7	206	1.1	0.5	0.0
<b>ЗН глотки</b>																				<b>C09-C14</b>			
▼	-	-	-	0.2	0.2	0.2	0.1	0.2	1.5	4.0	9.0	18.1	27.9	34.2	34.5	21.1	16.8	12.5	9.1	1438	8.5	6.1	0.2
▲	-	0.1	-	-	0.1	0.1	0.1	0.1	0.4	0.5	1.2	0.9	1.4	1.9	1.2	1.2	1.8	1.0	1.0	138	0.7	0.4	0.0
<b>ЗН стравоходу</b>																				<b>C15</b>			
▼	-	-	-	-	-	-	-	-	0.3	2.1	5.9	13.4	21.9	29.0	28.2	22.6	19.7	16.6	5.8	1168	6.9	4.8	0.1
▲	-	-	-	-	-	-	-	0.1	0.1	0.2	0.2	0.7	0.9	2.0	1.6	2.3	1.5	2.6	2.4	127	0.7	0.3	0.0
<b>ЗН шлунка</b>																				<b>C16</b>			
▼	-	-	-	-	-	0.1	0.5	2.0	4.5	6.9	14.4	26.1	50.2	73.9	104.3	121.7	137.3	108.1	87.8	4012	23.8	15.9	0.3
▲	-	-	-	-	-	0.3	1.0	1.0	3.4	5.4	7.7	10.9	14.3	21.3	27.7	42.9	56.6	44.7	31.7	2402	12.3	5.8	0.1
<b>ЗН тонкого кишківника</b>																				<b>C17</b>			
▼	-	-	-	-	-	-	0.1	-	-	0.2	0.3	0.7	1.0	0.9	1.6	1.6	3.0	0.5	1.7	69	0.4	0.3	0.0
▲	-	-	-	-	-	-	-	0.1	0.1	-	0.2	0.1	0.9	0.3	1.1	1.1	0.7	0.6	1.0	57	0.3	0.1	0.0
<b>ЗН ободової кишки</b>																				<b>C18</b>			
▼	-	-	-	-	-	0.2	0.2	0.6	1.2	1.9	5.0	11.5	20.5	38.7	63.8	77.2	104.1	92.0	101.0	2333	13.8	9.0	0.2
▲	-	-	-	-	-	-	0.2	0.5	1.0	2.8	5.6	7.3	15.2	23.2	36.8	46.3	59.1	51.4	43.2	2485	12.8	5.6	0.1
<b>ЗН прямої кишки, ануса</b>																				<b>C19-C21</b>			
▼	-	-	-	-	0.1	0.3	0.1	0.6	1.2	1.6	4.6	12.3	23.2	46.1	73.5	81.9	106.7	101.3	65.4	2498	14.8	9.7	0.2
▲	-	-	-	-	-	-	0.2	0.6	1.1	2.2	3.8	8.4	13.2	20.7	27.4	35.9	50.1	38.0	26.6	2018	10.4	4.6	0.1
<b>ЗН печінки та внутрішньопечінкових жовчних протоків</b>																				<b>C22</b>			
▼	-	0.4	0.1	-	-	-	0.1	0.3	0.7	1.1	2.6	4.7	9.3	12.5	12.4	15.8	17.5	15.1	12.4	609	3.6	2.4	0.1
▲	-	-	-	0.1	0.1	0.2	0.3	0.1	0.4	0.6	1.3	2.3	3.2	5.2	7.7	6.9	8.8	8.3	8.3	475	2.4	1.2	0.1
<b>ЗН жовчного міхура та позапечінкових жовчних протоків</b>																				<b>C23-C24</b>			
▼	-	-	-	-	-	-	-	0.2	0.3	0.2	0.5	1.3	2.7	3.2	7.5	8.4	11.2	6.2	6.6	243	1.4	0.9	0.1
▲	-	0.1	-	-	-	-	-	-	0.1	0.1	0.9	1.2	2.6	4.1	6.9	8.5	10.2	8.3	5.9	421	2.2	1.0	0.1
<b>ЗН підшлункової залози</b>																				<b>C25</b>			
▼	-	-	-	-	-	0.2	0.5	0.8	1.3	4.4	8.2	16.7	27.9	35.1	54.5	53.0	50.1	33.8	29.0	1914	11.4	7.8	0.2
▲	-	-	-	-	-	-	0.1	0.2	1.0	1.7	2.7	4.8	11.7	15.8	25.7	28.3	37.0	27.0	19.8	1560	8.0	3.6	0.1

“-” - випадків не зареєстровано; 0.0 - показник менший за 0.05

\* - кількість випадків не охоплює дані Донецької, Луганської областей, АР Крим та м. Севастополь

## Додаток Б - продовження

Вік	0+	1-4	5-9	10-14	15-19	20-24	25-29	30-34	35-39	40-44	45-49	50-54	55-59	60-64	65-69	70-74	75-79	80-84	85+	Випадки*	Грубий	Станд.	Похибка		
<b>ЗН носової порожнини, придаткових пазух та середнього вуха</b>																							<b>C30-C31</b>		
▼	-	0.2	-	-	-	-	-	0.1	0.1	0.2	0.9	1.2	1.8	2.4	3.4	2.3	3.5	2.1	2.5	127	0.8	0.5	0.0		
▲	-	-	-	-	-	-	0.1	-	0.1	-	0.3	0.4	0.9	0.5	0.8	1.0	1.3	1.0	1.2	70	0.4	0.2	0.0		
<b>ЗН гортані</b>																							<b>C32</b>		
▼	-	-	-	-	-	-	-	0.1	0.7	1.3	4.5	10.2	19.0	27.0	33.2	26.7	26.2	19.2	13.2	1150	6.8	4.7	0.1		
▲	-	-	-	-	-	-	-	0.1	-	0.2	0.1	0.2	0.6	0.4	0.3	0.7	0.4	0.5	33	0.2	0.1	0.0			
<b>ЗН трахеї, бронхів, легені</b>																							<b>C33-C34</b>		
▼	-	-	-	0.1	0.3	0.2	0.5	0.8	3.4	10.8	24.7	65.6	121.8	191.7	250.5	256.2	272.6	160.6	117.6	8736	51.8	35.0	0.4		
▲	-	-	-	0.1	0.2	0.2	0.2	0.8	1.2	2.3	5.1	8.8	12.4	18.8	28.5	28.7	35.3	29.1	28.3	1782	9.1	4.4	0.1		
<b>ЗН тимуса</b>																							<b>C37</b>		
▼	-	-	-	-	-	0.1	0.2	-	0.2	0.2	0.2	0.3	0.3	0.2	0.5	0.6	0.2	-	-	26	0.2	0.1	0.0		
▲	-	-	-	0.1	-	-	-	0.1	-	0.2	0.1	0.1	0.1	0.2	0.4	0.3	0.2	-	-	21	0.1	0.1	0.0		
<b>ЗН серця, межистіння</b>																							<b>C38 (за винятком C38.4)</b>		
▼	-	0.1	-	0.1	0.1	0.1	0.1	0.2	0.2	0.5	0.2	1.0	1.1	1.6	2.0	0.4	0.9	1.6	0.8	79	0.5	0.4	0.0		
▲	0.5	-	-	0.1	-	-	-	0.1	-	0.1	0.2	0.3	0.1	0.2	0.9	0.9	0.1	0.2	0.5	37	0.2	0.1	0.0		
<b>ЗН плеври</b>																							<b>C38.4, C45.0</b>		
▼	-	-	-	-	-	0.1	0.1	-	-	0.5	0.4	0.7	1.1	1.6	2.3	1.0	2.3	0.5	1.7	80	0.5	0.3	0.0		
▲	0.5	-	-	-	0.1	-	-	-	-	-	0.2	0.2	0.1	0.5	0.9	0.8	1.3	0.8	0.2	49	0.3	0.1	0.0		
<b>ЗН кісток та суглобових хрящів</b>																							<b>C40-C41</b>		
▼	-	-	0.2	-	1.1	0.5	0.3	0.3	0.3	0.6	0.7	0.6	0.9	1.3	2.8	1.8	1.4	2.6	0.8	114	0.7	0.6	0.1		
▲	-	-	-	0.3	0.5	0.5	0.3	0.1	0.3	0.2	0.3	0.7	0.5	0.5	0.8	1.4	1.7	1.6	1.0	103	0.5	0.4	0.0		
<b>Меланома шкіри</b>																							<b>C43</b>		
▼	-	-	-	-	-	0.2	0.6	0.7	1.6	2.6	3.6	3.8	5.4	8.6	9.4	11.9	11.9	6.2	11.6	492	2.9	2.0	0.1		
▲	-	-	-	-	0.1	0.2	0.5	1.3	0.7	1.8	2.4	2.8	2.9	4.3	6.8	4.2	5.5	6.1	6.8	441	2.3	1.3	0.1		
<b>Інші ЗН шкіри</b>																							<b>C44, C46.0</b>		
▼	-	-	-	0.1	-	-	-	0.1	-	0.2	0.5	1.2	1.6	2.6	4.1	6.8	12.4	16.6	21.5	238	1.4	0.9	0.1		
▲	-	-	-	-	0.1	-	-	0.1	-	-	0.3	0.4	0.4	0.6	2.0	1.3	4.2	7.7	12.2	182	0.9	0.3	0.0		
<b>Мезотеліома (за викл. мезотеліоми плеври)</b>																							<b>C45.1-9</b>		
▼	-	-	-	-	-	-	-	0.1	-	-	0.1	0.1	0.3	0.4	0.2	0.4	0.5	1.0	0.8	18	0.1	0.1	0.0		
▲	-	-	-	-	-	-	-	-	-	0.2	0.1	-	0.1	0.2	-	0.3	0.3	-	0.2	13	0.1	0.0	0.0		
<b>ЗН заочеревинного простору та очеревини</b>																							<b>C48</b>		
▼	0.5	1.3	0.3	-	0.2	0.2	0.1	0.1	0.5	0.3	0.5	1.2	1.2	2.7	2.1	2.7	4.7	3.6	4.1	149	0.9	0.7	0.1		
▲	0.5	0.2	0.2	-	-	-	0.1	0.1	0.1	0.4	0.7	1.0	1.6	2.1	3.5	2.4	3.1	2.4	2.2	191	1.0	0.5	0.0		
<b>ЗН сполучної та м'якої тканини</b>																							<b>C 46.1, C49</b>		
▼	-	0.1	0.2	0.1	0.2	0.3	0.4	0.8	1.0	1.0	1.2	1.5	2.9	3.3	3.6	3.3	5.1	1.0	6.6	216	1.3	0.9	0.1		
▲	-	0.4	0.1	0.1	0.2	0.2	0.5	0.2	0.3	0.5	0.9	1.2	1.2	1.7	3.7	2.7	3.0	3.0	2.7	210	1.1	0.6	0.1		
<b>ЗН молочної залози</b>																							<b>C50</b>		
▼	-	-	-	-	-	-	-	-	0.1	0.1	0.3	0.5	0.9	0.4	1.4	1.4	2.1	1.6	-	52	0.3	0.2	0.0		
▲	-	-	-	-	-	-	0.6	3.7	8.0	14.5	23.6	38.8	57.2	68.1	87.4	75.5	93.2	65.7	71.2	5874	30.2	15.7	0.2		

"-" - випадків не зареєстровано; 0.0 - показник менший за 0.05

\* - кількість випадків не охоплює дані Донецької, Луганської областей, АР Крим та м. Севастополь

## Додаток Б - продовження

Вік	0+	1-4	5-9	10-14	15-19	20-24	25-29	30-34	35-39	40-44	45-49	50-54	55-59	60-64	65-69	70-74	75-79	80-84	85+	Випадки*	Грубий	Станд.	Похибка	
<b>ЗН вульви</b>																							<b>C51</b>	
▲	-	-	-	-	-	-	-	-	0.4	0.1	0.2	0.7	1.0	1.6	2.8	4.2	6.1	7.7	7.8	244	1.3	0.5	0.0	
<b>ЗН піхви</b>																							<b>C52</b>	
▲	-	-	-	-	-	-	0.1	-	-	0.1	0.1	0.3	0.3	0.6	0.7	1.4	0.9	1.4	0.7	58	0.3	0.1	0.0	
<b>ЗН шийки матки</b>																							<b>C53</b>	
▲	-	-	-	-	-	0.2	1.5	3.5	7.9	14.9	17.2	17.1	16.0	16.7	16.6	13.7	12.7	13.0	15.4	1807	9.3	5.9	0.1	
<b>ЗН тіла матки</b>																							<b>C54</b>	
▲	-	-	-	-	-	-	-	0.1	0.6	1.5	4.0	7.0	16.5	21.0	29.3	26.6	29.2	21.5	15.4	1637	8.4	4.1	0.1	
<b>ЗН матки неуточної частини</b>																							<b>C55</b>	
▲	-	-	-	-	-	-	-	-	0.1	-	0.2	0.6	1.0	1.0	1.7	0.5	1.0	0.8	0.7	76	0.4	0.2	0.0	
<b>ЗН яєчника</b>																							<b>C56</b>	
▲	0.5	0.1	0.1	-	0.2	0.2	0.3	1.6	2.5	5.0	10.2	16.0	20.7	25.0	25.4	23.2	23.8	14.2	9.5	1886	9.7	5.5	0.1	
<b>ЗН інших придатків матки</b>																							<b>C57</b>	
▲	-	-	-	-	-	-	-	0.1	-	-	0.3	0.3	0.6	0.5	0.6	0.1	0.7	0.6	0.7	43	0.2	0.1	0.0	
<b>ЗН плаценти</b>																							<b>C58</b>	
▲	-	-	-	-	-	0.1	-	0.1	-	0.1	-	-	-	-	-	-	-	-	-	3	0.0	0.0	0.0	
<b>ЗН статевого члена</b>																							<b>C60</b>	
▼	-	-	-	-	-	-	-	-	0.1	0.2	0.4	0.8	0.5	1.5	1.1	1.8	1.9	2.6	0.8	67	0.4	0.3	0.0	
<b>ЗН передміхурової залози</b>																							<b>C61</b>	
▼	-	-	-	-	-	-	-	-	0.1	0.2	1.0	5.0	15.6	40.5	91.5	128.5	181.3	178.2	170.6	3119	18.5	11.4	0.2	
<b>ЗН яєчка</b>																							<b>C62</b>	
▼	0.5	-	-	-	0.4	0.7	0.8	1.0	1.4	0.5	1.0	0.6	0.5	1.0	0.5	1.0	0.9	2.6	0.8	117	0.7	0.6	0.1	
<b>ЗН нирки</b>																							<b>C64</b>	
▼	-	-	0.3	-	-	-	0.1	0.1	0.7	2.0	6.4	10.3	19.6	25.6	36.9	34.7	36.7	21.3	23.2	1304	7.7	5.3	0.2	
▲	1.0	0.5	0.2	0.3	-	0.1	0.1	-	0.1	0.5	1.3	3.0	4.8	8.4	13.3	10.3	15.3	9.6	6.3	684	3.5	1.8	0.1	
<b>ЗН ниркової миски</b>																							<b>C65</b>	
▼	-	-	-	-	-	-	-	0.1	-	-	-	0.3	0.4	0.4	1.2	1.6	0.9	1.0	0.8	35	0.2	0.1	0.0	
▲	-	-	-	-	-	-	-	-	-	-	0.1	-	0.1	0.4	0.2	0.2	0.4	0.6	0.2	20	0.1	0.0	0.0	
<b>ЗН сечоводу</b>																							<b>C66</b>	
▼	-	-	-	-	-	-	-	-	0.1	-	-	-	0.3	0.5	1.1	0.6	0.7	0.5	0.8	23	0.1	0.1	0.0	
▲	-	-	-	-	-	-	-	-	-	-	-	0.1	0.1	0.2	0.1	0.1	0.1	0.8	0.2	12	0.1	0.0	0.0	
<b>ЗН сечового міхура</b>																							<b>C67</b>	
▼	-	-	-	-	-	-	0.1	0.2	0.5	0.6	2.4	4.3	10.9	21.5	38.2	60.1	73.5	73.3	75.4	1485	8.8	5.6	0.1	
▲	-	-	0.1	-	-	-	0.1	-	0.1	0.3	0.3	1.1	1.2	0.9	3.0	3.6	7.8	11.0	8.3	275	1.4	0.5	0.0	
<b>ЗН ока</b>																							<b>C69</b>	
▼	-	0.1	-	-	-	-	-	0.1	-	0.1	0.2	0.4	0.3	1.0	1.6	1.0	1.2	1.0	1.7	46	0.3	0.2	0.0	
▲	-	-	-	-	0.1	-	-	0.1	0.1	-	0.2	0.3	0.4	0.5	0.7	0.8	0.4	0.8	0.5	46	0.2	0.1	0.0	

“-” - випадків не зареєстровано; 0.0 - показник менший за 0.05

\* - кількість випадків не охоплює дані Донецької, Луганської областей, АР Крим та м. Севастополь

## Додаток Б - продовження

Вік	0+	1-4	5-9	10-14	15-19	20-24	25-29	30-34	35-39	40-44	45-49	50-54	55-59	60-64	65-69	70-74	75-79	80-84	85+	Випадки*	Грубий	Станд.	Похибка
<b>ЗН мозкових оболонок та ін. відділів ЦНС</b>																				<b>C70-C72</b>			
▼	0.5	1.8	1.6	1.3	0.4	0.7	1.2	1.9	2.4	3.7	6.4	6.6	13.0	11.2	13.3	11.1	9.6	3.6	2.5	764	4.5	3.6	0.1
▲	0.5	0.9	0.9	0.6	0.8	0.7	0.8	1.4	2.5	2.8	3.4	5.9	7.7	8.1	10.8	5.1	6.0	2.0	2.7	701	3.6	2.5	0.1
<b>з них: ЗН головного мозку</b>																				<b>C71</b>			
▼	0.5	1.6	1.5	1.2	0.4	0.7	1.2	1.7	2.4	3.6	6.4	6.5	12.9	11.0	12.4	10.7	9.4	3.6	1.7	742	4.4	3.5	0.1
▲	0.5	0.9	0.9	0.6	0.6	0.7	0.8	1.4	2.4	2.6	3.3	5.7	7.5	7.7	10.8	5.0	5.7	2.0	2.4	681	3.5	2.4	0.1
<b>ЗН щитовидної залози</b>																				<b>C73</b>			
▼	-	-	-	-	-	-	0.1	0.1	0.2	-	0.3	0.7	1.6	2.2	2.1	2.7	2.1	2.6	-	94	0.6	0.4	0.0
▲	-	-	-	-	-	0.2	-	-	0.1	0.5	0.2	0.7	1.0	1.5	2.9	3.0	3.3	3.0	3.2	166	0.9	0.4	0.0
<b>ЗН інших ендокринних залоз</b>																				<b>C74-C75</b>			
▼	0.5	0.2	0.1	-	0.1	-	-	-	0.1	0.2	0.4	0.3	1.0	0.9	1.2	0.8	0.2	1.6	-	51	0.3	0.2	0.0
▲	-	0.1	0.2	-	0.1	-	0.1	0.1	-	0.1	0.2	0.4	0.4	0.5	0.3	0.4	0.6	0.4	0.5	44	0.2	0.2	0.0
<b>Лімфоми та інші імуні- та лімфопроліферативні новоутворення</b>																				<b>C81-C85, C88, C90</b>			
▼	0.5	0.2	0.2	0.1	0.5	0.6	2.0	2.1	2.9	3.1	6.3	8.3	12.5	14.4	19.4	20.7	22.9	13.5	11.6	955	5.7	4.0	0.1
▲	-	0.1	-	-	0.3	1.0	1.3	1.9	1.6	3.2	4.1	3.1	6.8	9.0	12.4	14.1	12.6	7.5	4.1	849	4.4	2.5	0.1
<b>з них: Лімфома Ходжкіна</b>																				<b>C81</b>			
▼	-	-	-	0.1	0.2	0.2	1.2	1.2	0.5	1.0	1.3	2.2	1.4	1.5	2.1	1.6	3.0	1.0	0.8	166	1.0	0.7	0.1
▲	-	-	-	-	0.3	0.5	0.5	0.9	0.5	1.2	1.0	0.4	0.5	0.8	1.1	1.3	0.8	0.2	0.2	120	0.6	0.5	0.0
<b>Неходжкінські лімфоми</b>																				<b>C82-C83, C85</b>			
▼	0.5	0.1	0.1	-	0.3	0.3	0.6	1.0	2.1	1.3	3.8	3.8	7.5	8.5	9.2	13.1	14.0	9.4	9.1	537	3.2	2.2	0.1
▲	-	-	-	-	-	0.4	0.7	0.8	0.7	1.3	2.2	1.8	3.6	4.1	5.8	8.3	7.6	6.1	3.7	456	2.3	1.3	0.1
<b>Множинна мієлома та злоскісні плазмоклітинні новоутворення</b>																				<b>C90</b>			
▼	-	-	-	-	-	-	-	-	0.2	0.5	1.0	2.3	3.3	4.1	7.3	5.9	4.9	2.1	1.7	220	1.3	0.9	0.1
▲	-	-	-	-	-	-	-	0.1	0.3	0.6	0.8	0.7	2.4	3.7	5.2	4.1	3.6	1.2	0.2	241	1.2	0.7	0.0
<b>Лейкемії</b>																				<b>C91-C95</b>			
▼	1.4	2.2	0.3	1.1	1.1	1.1	1.2	1.1	1.7	1.9	3.0	4.4	9.5	14.1	23.8	23.2	31.1	19.7	20.7	912	5.4	4.0	0.1
▲	0.5	1.6	0.6	0.8	0.8	1.0	0.7	1.2	1.6	1.7	2.8	4.5	6.6	8.3	13.5	15.0	14.8	11.6	5.6	894	4.6	2.7	0.1
<b>з них: Лейкемія лімфоїдна</b>																				<b>C91</b>			
▼	0.5	1.3	0.3	0.7	0.6	0.3	0.6	0.4	0.8	0.6	1.0	2.0	4.8	5.6	13.0	15.0	16.8	12.0	10.8	460	2.7	2.0	0.1
▲	-	1.1	0.1	0.3	0.3	0.5	0.2	0.4	0.4	0.4	0.8	1.4	2.0	2.9	5.9	7.6	7.2	6.3	3.4	370	1.9	1.1	0.1
<b>Лейкемія мієлоїдна</b>																				<b>C92</b>			
▼	0.5	0.6	-	0.1	0.4	0.6	0.3	0.6	0.5	1.0	1.4	1.5	2.7	5.1	5.5	4.9	8.2	4.2	5.0	266	1.6	1.2	0.1
▲	0.5	0.1	0.3	0.4	0.4	0.3	0.3	0.5	0.7	0.7	1.3	2.2	3.3	3.5	4.7	4.9	4.2	2.8	0.5	329	1.7	1.1	0.1
<b>Лейкемія неуточненого клітинного типу</b>																				<b>C95</b>			
▼	0.5	0.2	-	0.2	0.1	0.2	0.3	0.1	0.2	0.2	0.4	0.5	1.5	1.9	2.5	2.0	3.0	2.1	4.1	109	0.6	0.5	0.1
▲	-	0.2	0.1	0.1	-	0.1	0.1	0.2	0.2	0.3	0.2	0.5	0.6	0.9	1.9	1.3	2.2	1.8	1.2	110	0.6	0.3	0.0
<b>ЗН неуточної первинної локалізації</b>																				<b>C77-C80</b>			
▼	-	-	-	-	0.1	0.2	0.3	0.6	1.7	2.4	5.7	11.9	20.5	33.3	37.8	40.6	48.7	32.2	27.3	1538	9.1	6.2	0.2
▲	-	-	-	-	0.3	0.1	0.2	0.2	0.7	1.3	2.2	3.9	8.0	9.7	15.4	18.4	21.8	18.5	11.7	1010	5.2	2.4	0.1

“-“ - випадків не зареєстровано; 0.0 - показник менший за 0,05

\* - кількість випадків не охоплює дані Донецької, Луганської областей, АР Крим та м. Севастополь

## Додаток В

Адміністративна територія	Всього	Вікові групи																			
		0-1	1-4	5-9	10-14	15-19	20-24	25-29	30-34	35-39	40-44	45-49	50-54	55-59	60-64	65-69	70-74	75-79	80-84	85+	
<b>Україна</b>	<b>2507.2</b>	<b>9.4</b>	<b>42.0</b>	<b>84.9</b>	<b>104.9</b>	<b>138.6</b>	<b>174.5</b>	<b>264.7</b>	<b>433.2</b>	<b>681.4</b>	<b>1039.7</b>	<b>1599.4</b>	<b>2326.9</b>	<b>3656.2</b>	<b>5112.9</b>	<b>7803.8</b>	<b>7586.3</b>	<b>10382.0</b>	<b>11453.2</b>	<b>14855.7</b>	
АР Крим																					
Вінницька	2525.2	22.9	47.0	69.9	113.4	143.5	185.0	267.6	478.8	739.2	1108.7	1701.6	2488.7	3741.4	5100.7	7803.0	6849.7	9320.9	9510.5	11153.4	
Волинська	2030.3	13.7	32.2	71.2	88.8	128.3	141.7	238.8	317.1	643.0	1043.6	1692.9	2337.5	3424.0	4780.8	7377.4	7310.5	10034.7	10180.1	10068.4	
Дніпропетровська	2370.2	16.5	40.4	99.1	99.7	117.2	155.9	239.5	426.1	695.4	1017.8	1562.9	2231.8	3598.4	4808.9	7413.9	6904.3	9489.1	9732.6	9429.4	
Донецька																					
Житомирська	2289.1	-	42.1	85.4	98.6	144.3	185.4	326.5	553.5	808.2	1113.9	1614.4	2380.7	3601.8	5073.0	7177.1	6637.0	8374.5	8359.4	9212.9	
Закарпатська	1666.3	5.5	32.8	53.6	76.1	87.9	126.2	208.5	325.4	528.9	773.3	1268.2	1748.4	2875.5	3962.7	5963.2	6437.5	8395.3	10074.0	19208.0	
Запорізька	2722.2	-	40.1	77.6	96.8	122.4	156.6	231.0	410.8	621.4	1014.6	1577.8	2374.5	3739.7	5101.3	8227.4	7650.8	11121.7	11996.8	14343.2	
Івано-Франківська	1705.5	-	31.5	65.7	79.6	119.4	150.2	169.6	284.6	461.7	707.1	1164.0	1832.7	2775.9	4077.1	5727.7	6048.7	7462.5	7724.2	9495.8	
Київська	2855.3	9.5	41.0	94.0	138.5	209.1	241.4	359.9	596.4	875.7	1336.1	1946.2	2746.3	4340.8	6025.9	8868.8	8163.5	10676.7	13226.8	17009.3	
Кіровоградська	2553.6	9.5	40.5	69.6	88.2	133.5	181.5	277.7	540.6	736.1	1152.0	1780.6	2503.5	3864.3	5046.0	7569.6	6708.7	9504.2	9600.4	9903.7	
Луганська																					
Львівська	2480.5	10.0	46.5	102.3	104.5	137.6	169.3	269.0	354.6	624.9	947.0	1499.9	2211.4	3484.3	5074.1	7190.1	8455.0	11155.5	13231.2	19770.0	
Миколаївська	2838.5	23.1	40.6	82.7	91.2	131.6	154.3	271.1	433.1	658.6	1074.9	1573.9	2410.3	3923.6	5520.9	8893.6	9002.9	12594.3	13940.8	18778.8	
Одеська	3090.2	6.8	44.5	85.8	104.4	126.6	173.0	256.5	417.9	758.5	1180.8	1850.2	2708.0	4184.6	5815.2	9498.0	9688.5	14163.3	16987.7	28770.7	
Полтавська	2561.2	6.9	35.2	100.0	103.5	147.3	188.3	245.3	418.8	665.7	1020.1	1650.5	2273.9	3666.1	4887.7	7794.6	7295.8	9248.3	10745.7	11312.4	
Рівненська	1872.6	11.7	40.0	71.9	128.0	137.7	181.8	257.9	471.2	728.1	1046.0	1509.7	2059.0	3308.7	4611.5	6566.9	6032.7	8595.2	9372.9	14564.1	
Сумська	2879.2	-	38.3	90.4	97.9	155.5	209.2	273.4	462.7	718.7	1078.1	1650.4	2479.0	4066.7	5368.0	8558.5	7444.4	10400.6	11876.9	14970.9	
Тернопільська	2206.8	-	18.9	65.6	91.4	129.8	188.7	213.6	370.5	573.5	879.3	1473.8	2145.4	3290.2	4732.6	6555.8	6666.0	8724.7	9653.3	14489.4	
Харківська	2697.0	3.6	40.8	81.4	102.0	123.4	166.3	246.5	367.6	566.7	950.2	1440.9	2146.1	3533.2	5005.8	7911.8	7757.1	11228.5	13409.3	19891.1	
Херсонська	2534.9	8.2	45.1	75.8	90.1	137.0	169.3	275.1	447.8	705.2	1085.1	1713.9	2435.0	3808.4	5304.7	8291.1	7700.4	10995.0	11146.1	11923.5	
Хмельницька	2254.5	13.8	50.2	76.2	114.6	188.4	181.9	273.6	447.3	687.8	973.6	1510.7	2310.0	3320.7	4741.2	6837.2	6342.6	8639.1	8110.4	9366.7	
Черкаська	2775.0	8.2	71.1	141.2	178.2	167.4	221.2	340.6	514.2	805.7	1126.6	1759.8	2422.6	3794.8	5202.8	7890.2	7520.7	9596.1	11700.3	12394.7	
Чернівецька	2231.0	-	39.9	85.2	109.3	116.7	155.8	216.0	326.1	459.0	752.7	1260.7	1846.8	3052.2	4428.0	6889.8	7310.7	10147.2	12411.6	26050.1	
Чернігівська	2516.6	-	60.4	65.3	77.7	169.2	169.6	280.8	543.6	719.7	1115.4	1512.2	2271.5	3370.5	4854.2	7216.3	6578.3	8172.0	8199.8	8824.1	
м. Київ	2812.3	20.1	46.2	98.8	123.4	153.3	185.4	322.2	502.8	771.7	1177.5	1782.7	2627.8	4146.4	5917.7	9092.9	9750.9	13640.6	17039.2	20618.3	
м. Севастополь																					

## Додаток В - продовження

Адміністративна територія	Всього	Вікові групи																		
		0-1	1-4	5-9	10-14	15-19	20-24	25-29	30-34	35-39	40-44	45-49	50-54	55-59	60-64	65-69	70-74	75-79	80-84	85+
Україна	1903.3	10.3	44.0	91.0	116.4	138.9	169.2	219.7	308.7	423.4	604.6	934.1	1478.0	2666.3	4226.4	7328.5	8320.2	12460.2	15412.0	22468.3
АР Крим																				
Вінницька	1872.0	44.2	49.7	77.7	99.6	144.6	156.0	222.1	323.6	425.0	560.7	951.7	1487.8	2649.4	4092.8	7136.9	7338.4	10886.4	13434.2	17177.8
Волинська	1483.1	-	32.7	85.6	126.0	137.6	125.0	213.2	216.1	331.1	594.3	845.8	1387.3	2412.8	3784.7	6683.1	8321.5	12998.0	13784.5	16124.2
Дніпропетровська	1733.4	16.1	39.2	116.3	120.7	133.2	154.9	174.1	285.2	397.4	592.3	953.0	1390.5	2698.4	3875.6	6995.0	7362.2	10862.9	11741.0	12562.6
Донецька																				
Житомирська	1662.7	-	26.1	87.4	86.2	134.8	191.8	259.6	353.6	462.9	615.8	885.3	1490.0	2607.7	4282.8	6723.8	6891.3	9685.3	10531.8	13864.5
Закарпатська	1316.0	10.6	32.0	66.9	79.6	88.9	138.4	166.5	254.1	366.7	529.4	759.8	1145.6	2318.9	3380.5	5718.4	7492.1	9761.7	13324.8	31255.0
Запорізька	2098.3	-	32.4	78.5	112.4	132.6	152.2	190.2	283.3	358.3	602.6	925.3	1483.5	2836.5	4468.4	7886.3	8616.1	13151.8	16791.2	22661.3
Івано-Франківська	1323.6	-	26.2	62.7	94.0	125.8	146.0	173.1	217.5	310.7	408.6	720.4	1175.0	2191.6	3397.9	5571.6	6739.4	8888.2	10528.1	14413.1
Київська	2099.5	18.4	56.1	95.8	129.6	207.3	218.5	303.8	391.3	542.2	726.3	1118.3	1742.7	3077.3	4882.7	8288.2	8737.0	12967.6	18059.2	26718.5
Кіровоградська	1863.0	-	46.3	67.9	117.8	118.8	144.5	230.3	370.0	394.3	596.1	995.9	1485.5	2857.6	4112.1	7305.4	6944.6	10460.1	11282.2	13199.9
Луганська																				
Львівська	2010.6	-	52.0	100.4	115.2	138.2	166.7	244.0	273.4	445.0	557.8	910.6	1478.9	2655.7	4376.2	6957.6	9614.5	14406.0	18984.6	33471.1
Миколаївська	2211.0	44.4	48.5	105.7	90.7	144.1	171.2	229.3	288.7	460.0	692.6	971.6	1634.9	2890.4	4628.4	8663.8	10098.3	15869.7	18771.7	26984.1
Одеська	2495.5	-	44.9	90.3	101.4	140.6	185.2	201.1	270.2	462.3	661.5	1077.4	1815.6	3270.4	5214.8	9667.4	11016.2	17823.1	23069.1	40089.9
Полтавська	1909.1	-	54.2	116.7	111.7	126.2	185.1	182.5	301.3	390.5	629.8	1033.1	1498.2	2579.4	4005.1	7125.3	7716.0	10410.3	13996.4	17586.3
Рівненська	1374.2	11.5	47.7	81.1	141.5	116.3	173.7	214.7	328.5	425.0	561.7	819.7	1329.6	2413.5	3889.7	5785.4	6261.9	11032.6	13313.4	21528.7
Сумська	2118.7	-	46.6	90.1	115.0	154.9	186.3	226.9	375.5	452.1	694.3	1055.6	1665.6	3023.6	4241.5	7711.6	7777.3	11720.7	14950.8	20004.4
Тернопільська	1749.6	-	24.6	74.1	113.5	120.6	176.8	199.4	332.0	394.6	529.7	822.2	1344.1	2369.2	4145.9	6305.6	7533.9	11340.3	14032.7	24404.0
Харківська	1991.5	7.1	42.3	88.9	124.4	116.3	155.2	195.5	276.0	351.7	560.8	821.0	1339.7	2372.4	3979.1	7047.8	8285.8	13474.4	17694.8	30406.9
Херсонська	1918.5	15.8	27.8	75.7	100.1	150.7	165.3	222.4	333.5	429.8	562.0	946.2	1453.0	2676.4	4425.5	8089.0	9152.2	13505.7	16457.4	17935.8
Хмельницька	1739.7	13.5	43.9	82.7	102.1	190.6	176.2	264.3	330.2	521.1	615.4	925.3	1496.3	2350.2	4096.7	6560.6	7186.1	10525.7	11297.6	13794.5
Черкаська	2139.5	-	90.3	142.9	205.1	124.8	185.6	282.4	371.7	473.2	669.2	964.7	1490.7	2872.9	4402.1	7476.1	8295.5	11417.5	15166.0	19303.1
Чернівецька	1857.2	-	47.4	71.4	131.4	99.7	167.4	191.2	252.4	337.2	514.7	897.9	1323.1	2463.3	3969.8	6873.2	8740.4	12777.4	17147.6	37870.0
Чернігівська	1916.0	-	64.1	62.0	110.0	185.4	184.3	208.2	388.0	445.8	661.2	951.8	1471.4	2584.9	3949.0	6805.8	7535.0	9875.0	11162.7	13533.7
м. Київ	2067.7	27.7	45.6	108.1	144.4	165.0	187.8	274.7	365.0	496.0	685.8	985.2	1595.4	2692.7	4453.6	7981.2	9766.4	15240.7	19747.2	25775.5
м. Севастополь																				

## Додаток В - продовження

Адміністративна територія	Всього	Вікові групи																		
		0-1	1-4	5-9	10-14	15-19	20-24	25-29	30-34	35-39	40-44	45-49	50-54	55-59	60-64	65-69	70-74	75-79	80-84	85+
Україна	3030.2	8.4	39.9	78.4	92.8	138.3	180.1	311.5	560.5	934.0	1452.2	2204.0	3047.4	4431.0	5742.3	8104.8	7197.6	9408.4	9872.2	12570.6
АР Крим																				
Вінницька	3084.4	-	44.1	61.8	128.2	142.4	215.1	315.4	629.3	1035.8	1628.8	2403.1	3368.0	4633.0	5837.3	8235.6	6594.1	8580.0	8057.4	9550.9
Волинська	2518.2	28.0	31.7	55.9	49.3	118.4	159.1	265.1	412.4	954.4	1482.1	2503.1	3177.0	4265.1	5518.9	7846.2	6786.8	8836.6	8900.7	8246.5
Дніпропетровська	2906.4	17.0	41.8	81.0	77.3	100.2	156.9	307.8	571.3	985.5	1410.2	2083.1	2903.1	4263.8	5440.2	7657.1	6682.4	8869.0	8877.4	8360.6
Донецька																				
Житомирська	2831.7	-	59.1	83.3	111.8	154.3	178.7	397.5	761.5	1144.5	1589.9	2295.6	3174.8	4401.8	5645.3	7459.4	6507.1	7793.3	7549.7	7941.2
Закарпатська	1989.6	-	33.6	39.4	72.4	86.8	113.5	251.0	396.8	695.6	1017.6	1755.9	2287.2	3342.3	4418.9	6132.1	5815.3	7747.5	8735.1	15220.8
Запорізька	3246.4	-	48.3	76.6	80.0	111.7	161.4	273.5	537.1	886.2	1400.8	2146.4	3103.6	4418.2	5535.4	8430.3	7173.7	10193.2	10127.2	11829.1
Івано-Франківська	2047.6	-	37.1	69.0	64.4	112.9	154.6	165.9	350.5	615.2	1002.0	1589.8	2421.9	3263.9	4592.6	5830.4	5664.8	6808.5	6600.2	8013.0
Київська	3505.5	-	24.9	92.1	148.1	211.1	264.8	416.9	807.3	1206.6	1911.8	2691.1	3584.9	5337.4	6842.7	9233.1	7879.2	9632.1	11464.0	14561.3
Кіровоградська	3140.6	19.8	34.3	71.5	57.2	149.0	221.3	329.6	706.9	1067.8	1667.8	2474.4	3370.5	4636.2	5689.0	7733.3	6584.2	9035.8	8872.5	8901.9
Луганська																				
Львівська	2903.3	20.5	40.8	104.2	93.3	137.0	172.1	295.1	444.1	806.7	1328.0	2063.3	2867.3	4178.8	5590.2	7344.0	7783.8	9606.0	10854.6	15659.2
Миколаївська	3378.3	-	32.0	58.1	91.8	118.4	136.4	314.7	584.2	853.4	1433.2	2097.2	3048.9	4713.8	6144.2	9036.1	8433.1	11058.6	12035.3	16265.7
Одеська	3617.0	14.2	44.1	81.0	107.5	112.1	159.8	314.7	588.0	1046.0	1672.3	2541.5	3459.0	4885.4	6235.0	9390.1	8951.9	12346.3	14242.7	24399.3
Полтавська	3116.6	14.4	14.6	82.2	95.0	169.9	191.7	311.3	538.6	933.3	1387.4	2200.3	2945.0	4510.8	5509.0	8208.3	7072.7	8684.6	9447.6	9668.8
Рівненська	2322.5	11.9	32.1	62.1	113.6	160.0	190.2	303.3	608.6	1031.8	1531.0	2170.9	2713.8	4062.6	5153.6	7078.0	5911.2	7555.4	7883.5	12526.9
Сумська	3520.3	-	29.6	90.8	79.8	156.1	232.9	322.3	548.4	977.5	1436.8	2185.6	3169.1	4883.3	6189.4	9100.1	7275.4	9791.6	10741.0	13561.4
Тернопільська	2606.8	-	13.0	56.6	68.1	139.3	201.0	228.2	406.9	750.8	1217.6	2099.6	2875.3	4070.7	5173.2	6723.0	6194.5	7573.4	7968.4	11766.0
Харківська	3304.4	-	39.2	73.4	78.5	131.0	179.1	300.3	466.4	783.4	1318.8	1992.2	2806.1	4391.8	5700.5	8443.1	7484.1	10188.3	11695.4	16691.3
Херсонська	3067.1	-	63.5	75.9	79.7	122.2	173.6	331.2	563.4	977.7	1576.5	2394.6	3258.6	4689.5	5935.5	8417.7	6971.0	9854.6	9224.5	10271.7
Хмельницька	2699.4	14.1	56.8	69.4	128.2	186.1	187.9	283.4	568.6	852.2	1314.8	2056.4	3025.3	4109.7	5213.1	7019.0	5896.9	7762.2	7029.8	8164.4
Черкаська	3311.2	16.7	50.5	139.3	150.2	212.6	257.8	399.9	659.1	1123.3	1547.3	2470.7	3224.4	4523.2	5774.9	8158.2	7103.0	8728.2	10330.9	10523.8
Чернівецька	2562.5	-	32.0	99.8	85.8	134.1	144.0	241.1	397.3	579.9	984.8	1602.4	2310.7	3531.8	4769.0	6900.7	6523.5	8861.9	10401.5	21873.6
Чернігівська	3015.4	-	56.5	68.7	43.6	151.9	154.4	357.8	722.0	981.1	1539.0	2021.4	2943.0	3986.9	5506.2	7466.0	6110.3	7448.1	7144.0	7577.7
м. Київ	3451.5	12.0	46.9	89.0	101.0	141.5	182.9	367.9	634.1	1021.5	1627.3	2501.8	3436.2	5188.5	6901.4	9824.5	9741.4	12748.4	15647.0	18715.9
м. Севастополь																				



## ЗМІСТ

	Стор.	
Основні визначення	1	
Опис показників, наведених у Бюлетені	1	
Захворюваність та смертність від злоякісних новоутворень. Стан онкологічної допомоги населенню України в 2014-2015 рр.	3	
<b><u>Структура захворюваності та смертності, 2014 р.</u></b>		
Питома вага основних 10 форм ЗН в структурі захворюваності	9	
Питома вага основних 10 форм ЗН в структурі смертності	9	
Вікова структура захворілих на ЗН	9	
Вікова структура померлих від ЗН	9	
Питома вага основних 5 форм ЗН в статеві-віковій структурі захворюваності	10	
Питома вага основних 5 форм ЗН в статеві-віковій структурі смертності	11	
Питома вага основних 10 форм ЗН за виключенням немеланомних ЗН шкіри в структурі захворюваності	12	
Питома вага основних 5 форм ЗН за викл. немеланомних ЗН шкіри в статеві-віковій структурі захворюваності	12	
<b><u>Розповсюдженість (контингенти хворих), 2015 р.</u></b>		
Структура контингентів хворих за нозологічними формами ЗН	13	
Показники розповсюдженості за нозологічними формами ЗН	13	
<b><u>Показники за рубриками (уточнена інформація 2014 р. – оперативна інформація 2015 р.):</u></b>		
Всі злоякісні новоутворення	C00-C96	14
Всі злоякісні новоутворення за виключенням немеланомних ЗН шкіри	C00-C96 (викл. C44, C46.0)	16
ЗН губи	C00	18
ЗН ротової порожнини	C01-C08, C46.2	20
ЗН глотки	C09-C14	22
ЗН стравоходу	C15	24
ЗН шлунка	C16	26
ЗН ободової кишки	C18	28
ЗН прямої кишки, ануса	C19-C21	30
ЗН печінки	C22	32
ЗН підшлункової залози	C25	34
ЗН гортані	C32	36
ЗН трахеї, бронхів, легені	C33-C34	38
ЗН кісток та суглобових хрящів	C40-C41	40
Меланома шкіри	C43	42
Інші ЗН шкіри	C44, C46.0	44
ЗН молочної залози	C50	46
ЗН шийки матки	C53	48
ЗН тіла матки	C54	50
ЗН яєчника	C56	52
ЗН передміхурової залози	C61	54
ЗН нирки	C64	56
ЗН сечового міхура	C67	58
ЗН головного мозку	C71	60
ЗН щитовидної залози	C73	62
Хвороба Ходжкіна	C81	64
Неходжкінські лімфоми	C82-C85	66
Множинна мієлома	C90	68

	<b>Стор.</b>
Лейкемії	C91-C95 <b>70</b>
Неуточнена первинна локалізація	C77-C80 <b>72</b>
Дитяче населення – всі ЗН	C00-C96 <b>74</b>
<b>Тематичні статті:</b>	
Повнота та якість інформації про хірургічне лікування хворих в Національному канцер-реєстрі на прикладі хворих на рак підшлункової залози	<b>76</b>
Використання можливостей НКР для отримання інформації про ефективність онкологічної допомоги населенню	<b>86</b>
Імплементация міжнародної класифікації ІССС-3 для аналізу захворюваності на злоякісні новоутворення дитячого населення України	<b>104</b>
Матеріально-технічна база та кадровий потенціал онкологічної служби України в <b>2015 р.</b>	<b>109</b>
<b>Лікарняні канцер-реєстри, 2015 р.:</b>	
Опис показників ЛКР	<b>117</b>
Загальні показники діяльності стаціонарів	<b>118</b>
Показники діяльності стаціонарів за вибраними нозологічними формами ЗН	<b>119</b>
Додаток А – Статеві-вікові показники захворюваності, <b>2014 р.</b>	<b>132</b>
Додаток Б – Статеві-вікові показники смертності, <b>2014 р.</b>	<b>136</b>
Додаток В - Статеві-вікові показники розповсюженості (контингенти хворих) за регіонами, <b>2015 р.</b>	<b>140</b>